

**ΠΑΡΑΡΤΗΜΑ Β΄**

**ΔΙΑΚΗΡΥΞΗ ΑΝΟΙΚΤΗΣ ΔΙΑΔΙΚΑΣΙΑΣ  
ΓΙΑ ΤΗ ΣΥΝΑΨΗ ΗΛΕΚΤΡΟΝΙΚΩΝ ΔΗΜΟΣΙΩΝ ΣΥΜΒΑΣΕΩΝ ΕΡΓΟΥ  
ΚΑΤΩ<sup>1</sup> ΤΩΝ ΟΡΙΩΝ ΤΟΥ Ν. 4412/2016  
ΜΕ ΚΡΙΤΗΡΙΟ ΑΝΑΘΕΣΗΣ ΤΗΝ ΠΛΕΟΝ ΣΥΜΦΕΡΟΥΣΑ ΑΠΟ ΟΙΚΟΝΟΜΙΚΗ  
ΑΠΟΨΗ ΠΡΟΣΦΟΡΑ ΜΕ ΒΑΣΗ ΤΗΝ ΤΙΜΗ**



ΕΛΛΗΝΙΚΗ ΔΗΜΟΚΡΑΤΙΑ  
2 ΝΟΜΟΣ ΚΑΡΔΙΤΣΑΣ  
ΔΗΜΟΣ ΠΑΛΑΜΑ  
Δ/ΝΣΗ ΤΕΧΝΙΚΩΝ ΥΠΗΡΕΣΙΩΝ  
Β. Παπακυρίτση 4  
τ.κ 43200 -ΠΑΛΑΜΑΣ

ΕΡΓΟ: ΑΓΡΟΤΙΚΗ ΟΔΟΠΟΙΑ ΔΗΜΟΥ ΠΑΛΑΜΑ

ΧΡΗΜΑΤΟΔΟΤΗΣΗ:<sup>3</sup> ΦΙΛΟΔΗΜΟΣ Ι

Κωδικός CPV: 45233222-1 ( Κατασκευαστικές εργασίες για έργα οδοστρωσίας & ασφαλτόστρωσης )

Αρ.Πρωτ. : 7681 /03-10-2019

**Δ Ι Α Κ Η Ρ Υ Ξ Η Α Ν Ο Ι Κ Τ Η Σ Δ Ι Α Δ Ι Κ Α Σ Ι Α Σ  
Μ Ε Σ Ω Τ Ο Υ Ε Θ Ν Ι Κ Ο Υ Σ Υ Σ Τ Η Μ Α Τ Ο Σ  
Η Λ Ε Κ Τ Ρ Ο Ν Ι Κ Ω Ν Δ Η Μ Ο Σ Ι Ω Ν Σ Υ Μ Β Α Σ Ε Ω Ν  
( Ε . Σ . Η . Δ Η . Σ . )  
Γ Ι Α Τ Η Ν Ε Π Ι Λ Ο Γ Η Α Ν Α Δ Ο Χ Ο Υ Κ Α Τ Α Σ Κ Ε Υ Η Σ  
Ε Ρ Γ Ο Υ**

<sup>4</sup> ΔΗΜΟΣ ΠΑΛΑΜΑ

**Δ ι α κ η ρ ύ σ σ ε ι**

**ανοικτή διαδικασία για την επιλογή αναδόχου κατασκευής του έργου:**

**ΑΓΡΟΤΙΚΗ ΟΔΟΠΟΙΑ ΔΗΜΟΥ ΠΑΛΑΜΑ**

**Εκτιμώμενης αξίας 873.225,81 Ευρώ  
(Πλέον Φ.Π.Α. 24% ),**

που θα διεξαχθεί σύμφωνα με:

α) τις διατάξεις του ν. 4412/2016 (Α' 147) και β) τους όρους της παρούσας

## Πίνακας περιεχομένων

ΚΕΦΑΛΑΙΟ Α΄ .....	4
Άρθρο 1: Κύριος του Έργου/ Αναθέτουσα Αρχή/ Στοιχεία επικοινωνίας .....	4
Άρθρο 2: Έγγραφο της σύμβασης και τεύχη .....	4
Άρθρο 3: Ηλεκτρονική υποβολή φακέλου προσφοράς .....	5
Άρθρο 4: Διαδικασία ηλεκτρονικής αποσφράγισης και αξιολόγησης των προσφορών/ Κατακύρωση/ Σύναψη σύμβασης/ Προδικαστικές προσφυγές/Προσωρινή δικαστική προστασία .....	7
Άρθρο 5: Έγγραφο της σύμβασης κατά το στάδιο της εκτέλεσης -- Σειρά ισχύος .....	12
Άρθρο 6: Γλώσσα διαδικασίας .....	12
Άρθρο 7: Εφαρμοστέα νομοθεσία .....	13
Άρθρο 8: Χρηματοδότηση του Έργου, Φόροι, Δασμοί, κ.λ.π.- Πληρωμή Αναδόχου .....	14
Άρθρο 9: Συμπλήρωση – αποσαφήνιση πληροφοριών και δικαιολογητικών .....	15
Άρθρο 10: Απόφαση ανάληψης υποχρέωσης - Έγκριση δέσμευσης πίστωσης .....	15
ΚΕΦΑΛΑΙΟ Β΄ .....	16
Άρθρο 11: Τίτλος, προϋπολογισμός, τόπος, περιγραφή και ουσιώδη χαρακτηριστικά του έργου .....	16
Άρθρο 12: Προθεσμία εκτέλεσης του έργου .....	17
Άρθρο 13: Διαδικασία σύναψης σύμβασης - Όροι υποβολής προσφορών .....	17
Άρθρο 14: Κριτήριο Ανάθεσης .....	18
Άρθρο 15: Εγγύηση συμμετοχής .....	18
Άρθρο 16: Χορήγηση Προκαταβολής – Ρήτρα πρόσθετης καταβολής (Πριμ) .....	19
Άρθρο 17: Εγγυήσεις καλής εκτέλεσης και λειτουργίας του έργου .....	19
Άρθρο 17Α: Έκδοση εγγυητικών .....	20
Άρθρο 18: Ημερομηνία και ώρα λήξης της προθεσμίας υποβολής των προσφορών- αποσφράγισης .....	20
Άρθρο 19: Χρόνος ισχύος προσφορών .....	20
Άρθρο 20: Δημοσιότητα/ Δαπάνες δημοσίευσης .....	21
Άρθρο 20Α: Διαβούλευση επί των δημοσιευμένων εγγράφων της σύμβασης	22
ΚΕΦΑΛΑΙΟ Γ΄ .....	22
Άρθρο 21: Δικαιούμενοι συμμετοχής στη διαδικασία σύναψης σύμβασης .....	22
Άρθρο 22: Κριτήρια ποιοτικής επιλογής .....	22
Άρθρο 23: Αποδεικτικά μέσα κριτηρίων ποιοτικής επιλογής .....	27
Άρθρο 24 : Περιεχόμενο Φακέλου Προσφοράς .....	35
ΚΕΦΑΛΑΙΟ Δ΄ .....	36
Άρθρο 25: Υπεργολαβία .....	36
Άρθρο 26 : Διάφορες ρυθμίσεις .....	37

**ΚΕΦΑΛΑΙΟ Α΄****Άρθρο 1: Κύριος του Έργου/ Αναθέτουσα Αρχή/ Στοιχεία επικοινωνίας**

- 1.1** Αναθέτουσα αρχή **ΔΗΜΟΣ ΠΑΛΑΜΑ**  
 Οδός : Β. Παπακυρίτση 4.  
 Ταχ.Κωδ. : 43200  
 Τηλ. : 2444350141-132  
 Telefax : 2444350117  
 E-mail : dimoula@palamascity.gr  
 Πληροφορίες: : Αναστασία Δημουλά
- 1.2** Εργοδότης ή Κύριος του Έργου: **ΔΗΜΟΣ ΠΑΛΑΜΑ**
- 1.3** Φορέας κατασκευής του έργου: **ΔΗΜΟΣ ΠΑΛΑΜΑ**
- 1.4** Προϊσταμένη Αρχή : **Η Οικονομική Επιτροπή του Δήμου Παλαμά ( μέχρι την υπογραφή της σύμβασης ) -το Δημοτικό Συμβούλιο του Δήμου Παλαμά ( μετά την υπογραφή της σύμβασης )**
- 1.5** Διευθύνουσα ή Επιβλέπουσα Υπηρεσία : **Δ/ΝΣΗ ΤΕΧΝΙΚΩΝ ΥΠΗΡΕΣΙΩΝ**
- 1.6** Αρμόδιο Τεχνικό Συμβούλιο : **ΠΕΡΙΦΕΡΕΙΑΚΗΣ ΕΝΟΤΗΤΑΣ ΚΑΡΔΙΤΣΑΣ**

Εφόσον οι ανωτέρω υπηρεσίες μεταστεγασθούν κατά τη διάρκεια της διαδικασίας σύναψης ή εκτέλεσης του έργου, υποχρεούνται να δηλώσουν άμεσα τα νέα τους στοιχεία στους προσφέροντες ή στον ανάδοχο.

Εφόσον οι ανωτέρω υπηρεσίες ή/και τα αποφαινόμενα όργανα του Φορέα Κατασκευής καταργηθούν, συγχωνευτούν ή με οποιονδήποτε τρόπο μεταβληθούν κατά τη διάρκεια της διαδικασίας σύναψης ή εκτέλεσης του έργου, υποχρεούνται να δηλώσουν άμεσα, στους προσφέροντες<sup>5</sup> ή στον ανάδοχο τα στοιχεία των υπηρεσιών ή αποφαινόμενων οργάνων, τα οποία κατά τον νόμο αποτελούν καθολικό διάδοχο των εν λόγω οργάνων που υπεισέρχονται στα δικαιώματα και υποχρεώσεις τους.

**Άρθρο 2: Έγγραφα της σύμβασης και τεύχη**

2.1. Τα έγγραφα της σύμβασης κατά την έννοια της περιπτ. 14 της παρ. 1 του άρθρου 2 του ν. 4412/2016, για τον παρόντα ηλεκτρονικό διαγωνισμό, είναι τα ακόλουθα:

- α) η προκήρυξη σύμβασης όπως δημοσιεύθηκε στο ΚΗΜΔΗΣ<sup>6</sup>,
- β) η παρούσα διακήρυξη,
- γ) το Τυποποιημένο Έντυπο Υπεύθυνης Δήλωσης (Τ.Ε.Υ.Δ)<sup>7</sup>
- δ) το έντυπο οικονομικής προσφοράς, όπως παράγεται από την ειδική ηλεκτρονική φόρμα του υποσυστήματος,
- ε) ο προϋπολογισμός δημοπράτησης,
- στ) το τιμολόγιο δημοπράτησης,
- ζ) η ειδική συγγραφή υποχρεώσεων,
- η) η τεχνική συγγραφή υποχρεώσεων
- θ) το τεύχος συμπληρωματικών τεχνικών προδιαγραφών,
- ι) το υπόδειγμα ....<sup>8</sup>
- ια) το τεύχος τεχνικής περιγραφής,
- ιβ) η τεχνική μελέτη,
- ιγ) τυχόν συμπληρωματικές πληροφορίες και διευκρινίσεις που θα παρασχεθούν από την αναθέτουσα αρχή επί όλων των ανωτέρω
- ιδ) .....<sup>9</sup>

2.2 Προσφέρεται ελεύθερη, πλήρης, άμεση και δωρεάν ηλεκτρονική πρόσβαση στα έγγραφα της σύμβασης στον ειδικό, δημόσια προσβάσιμο, χώρο “ηλεκτρονικοί διαγωνισμοί” της πύλης [www.promitheus.gov.gr](http://www.promitheus.gov.gr), καθώς και στην ιστοσελίδα της αναθέτουσας αρχής (εφόσον διαθέτει). [www.palamas.gr](http://www.palamas.gr)<sup>10 11</sup>

2.3 Εφόσον έχουν ζητηθεί εγκαίρως, ήτοι έως την **16/10/2019**<sup>12</sup> η αναθέτουσα αρχή παρέχει σε όλους τους προσφέροντες που συμμετέχουν στη διαδικασία σύναψης σύμβασης συμπληρωματικές πληροφορίες σχετικά με τα έγγραφα της σύμβασης, το αργότερο στις **21/10/2019**<sup>13</sup>

### **Άρθρο 3: Ηλεκτρονική υποβολή φακέλου προσφοράς**

3.1. Οι προσφορές υποβάλλονται από τους ενδιαφερομένους ηλεκτρονικά, μέσω της διαδικτυακής πύλης [www.promitheus.gov.gr](http://www.promitheus.gov.gr) του ΕΣΗΔΗΣ, μέχρι την καταληκτική ημερομηνία και ώρα που ορίζεται στο άρθρο 18 της παρούσας διακήρυξης, σε ηλεκτρονικό φάκελο του υποσυστήματος.

Για τη συμμετοχή στην παρούσα διαδικασία οι ενδιαφερόμενοι οικονομικοί φορείς απαιτείται να διαθέτουν ψηφιακή υπογραφή, χορηγούμενη από πιστοποιημένη αρχή παροχής ψηφιακής υπογραφής και να εγγραφούν στο ηλεκτρονικό σύστημα (ΕΣΗΔΗΣ- Διαδικτυακή πύλη [www.promitheus.gov.gr](http://www.promitheus.gov.gr)) ακολουθώντας τη διαδικασία εγγραφής του άρθρου 5 παρ. 1.2 έως 1.4 της Κοινής Υπουργικής Απόφασης με αρ. 117384/26-10-2017 (3821 Β') «*Ρυθμίσεις τεχνικών ζητημάτων που αφορούν την ανάθεση των Δημοσίων Συμβάσεων έργων, μελετών, και παροχής τεχνικών και λοιπών συναφών επιστημονικών υπηρεσιών με χρήση των επιμέρους εργαλείων και διαδικασιών του Εθνικού Συστήματος Ηλεκτρονικών Δημοσίων Συμβάσεων (Ε.Σ.Η.Δ.Η.Σ.)*».

Η ένωση οικονομικών φορέων υποβάλλει κοινή προσφορά, η οποία υποχρεωτικά υπογράφεται ψηφιακά, είτε από όλους τους οικονομικούς φορείς που αποτελούν την ένωση, είτε από εκπρόσωπό τους, νομίμως εξουσιοδοτημένο. Στην προσφορά, επί ποινή απόρριψης της προσφοράς, προσδιορίζεται η έκταση και το είδος της συμμετοχής του κάθε μέλους της ένωσης, συμπεριλαμβανομένης της κατανομής αμοιβής μεταξύ τους, καθώς και ο εκπρόσωπος/συντονιστής αυτής.

3.2 Στον ηλεκτρονικό φάκελο προσφοράς περιέχονται:

(α) ένας (υπο)φάκελος με την ένδειξη «Δικαιολογητικά Συμμετοχής».

(β) ένας (υπο)φάκελος με την ένδειξη «Οικονομική Προσφορά».

3.3 Από τον προσφέροντα σημαίνονται, με χρήση του σχετικού πεδίου του υποσυστήματος, κατά την σύνταξη της προσφοράς, τα στοιχεία εκείνα που έχουν εμπιστευτικό χαρακτήρα, σύμφωνα με τα οριζόμενα στο άρθρο 21 του ν. 4412/2016.

Στην περίπτωση αυτή, ο προσφέρων υποβάλλει στον οικείο (υπο)φάκελο σχετική αιτιολόγηση με τη μορφή ψηφιακά υπογεγραμμένου αρχείου pdf, αναφέροντας ρητά όλες τις σχετικές διατάξεις νόμου ή διοικητικές πράξεις που επιβάλλουν την εμπιστευτικότητα της συγκεκριμένης πληροφορίας, ως συνημμένο της ηλεκτρονικής του προσφοράς. Δεν χαρακτηρίζονται ως εμπιστευτικές πληροφορίες σχετικά με τις τιμές μονάδος, τις προσφερόμενες ποσότητες και την οικονομική προσφορά.

3.4 Στην περίπτωση της υποβολής στοιχείων με χρήση μορφότυπου φακέλου συμπιεσμένων ηλεκτρονικών αρχείων (π.χ. ηλεκτρονικό αρχείο με μορφή ZIP), εκείνα τα οποία επιθυμεί ο προσφέρων να χαρακτηρίσει ως εμπιστευτικά, σύμφωνα με τα ανωτέρω αναφερόμενα, θα πρέπει να τα υποβάλλει ως χωριστά ηλεκτρονικά αρχεία με μορφή Portable Document Format (PDF) ή ως χωριστό ηλεκτρονικό αρχείο μορφότυπου φακέλου συμπιεσμένων ηλεκτρονικών αρχείων που να περιλαμβάνει αυτά.

3.5 Ο χρήστης – οικονομικός φορέας υποβάλλει τους ανωτέρω (υπο)φακέλους μέσω του υποσυστήματος, όπως περιγράφεται κατωτέρω:

α) Τα στοιχεία και δικαιολογητικά που περιλαμβάνονται στον (υπο)φάκελο με την ένδειξη «Δικαιολογητικά Συμμετοχής» είναι τα οριζόμενα στο άρθρο 24.2 της παρούσας και υποβάλλονται από τον οικονομικό φορέα ηλεκτρονικά σε μορφή αρχείου Portable Document Format (PDF) και εφόσον έχουν συνταχθεί/παραχθεί από τον ίδιο, φέρουν εγκεκριμένη προηγμένη ηλεκτρονική υπογραφή ή προηγμένη ηλεκτρονική υπογραφή με χρήση εγκεκριμένων πιστοποιητικών σύμφωνα με την παρ. 3 του άρθρου 8 της υπ' αρ 117384/26-10-2017 Κ.Υ.Α.

β) Εντός τριών (3) εργασιμών ημερών από την ηλεκτρονική υποβολή των ως άνω στοιχείων και δικαιολογητικών προσκομίζεται υποχρεωτικά από τον οικονομικό φορέα στην αναθέτουσα αρχή, σε έντυπη μορφή και σε σφραγισμένο φάκελο, η πρωτότυπη εγγυητική επιστολή συμμετοχής<sup>14</sup>. Επισημαίνεται ότι η εν λόγω υποχρέωση δεν ισχύει για τις εγγυήσεις ηλεκτρονικής έκδοσης (π.χ. εγγυήσεις του Τ.Μ.Ε.Δ.Ε.).

γ) Οι προσφέροντες συντάσσουν την οικονομική τους προσφορά συμπληρώνοντας την αντίστοιχη ειδική ηλεκτρονική φόρμα του υποσυστήματος και επισυνάπτοντας, στον ηλεκτρονικό χώρο «Συνημμένα Ηλεκτρονικής Προσφοράς» και στον κατά περίπτωση (υπο)φάκελο, όλα τα στοιχεία της προσφοράς τους σε μορφή αρχείου Portable Document Format (PDF).

δ) Οι προσφέροντες δύνανται να προβαίνουν, μέσω των λειτουργιών του υποσυστήματος, σε εκτύπωση ελέγχου ομαλότητας των επιμέρους ποσοστών έκπτωσης ανά ομάδα εργασιών, στην περίπτωση εφαρμογής της παρ. 2α του άρθρου 95 του ν.4412/2016.

ε) Στη συνέχεια, οι προσφέροντες παράγουν από το υποσύστημα τα ηλεκτρονικά αρχεία («εκτυπώσεις» των Δικαιολογητικών Συμμετοχής και της Οικονομικής Προσφοράς τους σε μορφή αρχείου Portable Document Format (PDF)). Τα αρχεία αυτά υπογράφονται από τους προσφέροντες με εγκεκριμένη προηγμένη ηλεκτρονική υπογραφή ή προηγμένη ηλεκτρονική υπογραφή με χρήση εγκεκριμένων πιστοποιητικών σύμφωνα με την παρ. 3 του άρθρου 8 της υπ' αρ. 117384/26-10-2017 Κ.Υ.Α. και επισυνάπτονται στους αντίστοιχους (υπο)φακέλους της προσφοράς. Κατά τη συστημική υποβολή της προσφοράς το υποσύστημα πραγματοποιεί αυτοματοποιημένους ελέγχους επιβεβαίωσης της ηλεκτρονικής προσφοράς σε σχέση με τα παραχθέντα ηλεκτρονικά αρχεία (Δικαιολογητικά Συμμετοχής και Οικονομική Προσφορά) και εφόσον οι έλεγχοι αυτοί αποβούν επιτυχείς η προσφορά υποβάλλεται στο υποσύστημα. Διαφορετικά, η προσφορά δεν υποβάλλεται και το υποσύστημα ενημερώνει τους προσφέροντες με σχετικό μήνυμα σφάλματος στη διεπαφή του χρήστη των προσφερόντων, προκειμένου οι τελευταίοι να προβούν στις σχετικές ενέργειες διόρθωσης.

στ) Εφόσον τα δικαιολογητικά συμμετοχής και οι οικονομικοί όροι δεν έχουν αποτυπωθεί στο σύνολό τους στις ειδικές ηλεκτρονικές φόρμες του υποσυστήματος, οι προσφέροντες επισυνάπτουν ψηφιακά υπογεγραμμένα τα σχετικά ηλεκτρονικά αρχεία, σύμφωνα με τους όρους της παρούσας διακήρυξης.<sup>15</sup>

ζ) Από το υποσύστημα εκδίδεται ηλεκτρονική απόδειξη υποβολής προσφοράς, η οποία αποστέλλεται στον οικονομικό φορέα με μήνυμα ηλεκτρονικού ταχυδρομείου.

Στις ως άνω περιπτώσεις που με την προσφορά υποβάλλονται ιδιωτικά έγγραφα, αυτά γίνονται αποδεκτά είτε κατά τα προβλεπόμενα στις διατάξεις του ν. 4250/2014 (Α' 94) είτε και σε απλή φωτοτυπία, εφόσον συνυποβάλλεται υπεύθυνη δήλωση, στην οποία βεβαιώνεται η ακρίβειά τους και η οποία φέρει υπογραφή μετά την έναρξη ισχύος της διαδικασίας σύναψης της σύμβασης (ήτοι μετά την ημερομηνία δημοσίευσης της προκήρυξης της σύμβασης στο ΚΗΜΔΗΣ)<sup>16</sup>.

### 3.6 Απόσυρση προσφοράς

Οι προσφέροντες δύνανται να ζητήσουν την απόσυρση υποβληθείσας προσφοράς, πριν την καταληκτική ημερομηνία υποβολής των προσφορών, με έγγραφο αίτημα τους προς την αναθέτουσα αρχή, σε μορφή ηλεκτρονικού αρχείου Portable Document Format (PDF) που φέρει εγκεκριμένη προηγμένη ηλεκτρονική υπογραφή ή προηγμένη ηλεκτρονική υπογραφή με χρήση εγκεκριμένων πιστοποιητικών σύμφωνα με την παρ. 3 του άρθρου 8 της υπ' αρ. 117384/26-10-2017 Κ.Υ.Α., μέσω της λειτουργικότητας «Επικοινωνία» του υποσυστήματος. Πιστοποιημένος χρήστης της αναθέτουσας αρχής, μετά από σχετική απόφαση της αναθέτουσας αρχής, η οποία αποδέχεται το σχετικό αίτημα του προσφέροντα, προβαίνει στην απόρριψη της σχετικής ηλεκτρονικής προσφοράς στο υποσύστημα πριν την καταληκτική ημερομηνία υποβολής της προσφοράς. Κατόπιν, ο οικονομικός φορέας δύναται να υποβάλει εκ νέου προσφορά μέσω του υποσυστήματος έως την καταληκτική ημερομηνία υποβολής των προσφορών.

3.7 Οι αλλοδαποί οικονομικοί φορείς δεν έχουν την υποχρέωση να υπογράφουν τα δικαιολογητικά της προσφοράς με χρήση προηγμένης ηλεκτρονικής υπογραφής, αλλά μπορεί να τα αυθεντικοποιούν με οποιονδήποτε άλλον πρόσφορο τρόπο, εφόσον στη χώρα προέλευσής τους δεν είναι υποχρεωτική η χρήση προηγμένης ψηφιακής υπογραφής σε διαδικασίες σύναψης δημοσίων συμβάσεων. Στις περιπτώσεις αυτές η προσφορά συνοδεύεται με υπεύθυνη δήλωση, στην οποία δηλώνεται ότι, στη χώρα προέλευσης δεν προβλέπεται η χρήση προηγμένης ψηφιακής υπογραφής ή ότι, στη χώρα προέλευσης δεν είναι υποχρεωτική η χρήση προηγμένης ψηφιακής υπογραφής για τη συμμετοχή σε διαδικασίες σύναψης δημοσίων συμβάσεων. Η υπεύθυνη δήλωση του προηγούμενου εδαφίου φέρει υπογραφή έως και δέκα (10) ημέρες πριν την καταληκτική ημερομηνία υποβολής των προσφορών<sup>17</sup>.

## **Άρθρο 4: Διαδικασία ηλεκτρονικής αποσφράγισης και αξιολόγησης των προσφορών/ Κατακύρωση/ Σύναψη σύμβασης/ Προδικαστικές προσφυγές/Προσωρινή δικαστική προστασία**

### **4.1 Ηλεκτρονική Αποσφράγιση/ Αξιολόγηση/ Έγκριση πρακτικού**

α) Μετά την καταληκτική ημερομηνία υποβολής προσφορών, όπως ορίζεται στο άρθρο 18 της παρούσας, και πριν την ηλεκτρονική αποσφράγιση, η αναθέτουσα αρχή κοινοποιεί στους προσφέροντες τον σχετικό κατάλογο συμμετεχόντων, όπως αυτός παράγεται από το υποσύστημα.

β) Στη συνέχεια, τα μέλη της Επιτροπής Διαγωνισμού<sup>18</sup>, κατά την ημερομηνία και ώρα που ορίζεται στο άρθρο 18 της παρούσας, προβαίνουν σε ηλεκτρονική αποσφράγιση του υποφακέλου «Δικαιολογητικά Συμμετοχής» και του υποφακέλου “Οικονομική Προσφορά”.

γ) Στον ηλεκτρονικό χώρο «Συνημμένα Ηλεκτρονικού Διαγωνισμού», αναρτάται από την Επιτροπή Διαγωνισμού ο σχετικός κατάλογος μειοδοσίας, προκειμένου να λάβουν γνώση οι προσφέροντες.

δ) Ακολούθως, η Επιτροπή Διαγωνισμού προβαίνει, κατά σειρά μειοδοσίας, σε έλεγχο της ολόγραφης και αριθμητικής αναγραφής των επιμέρους ποσοστών έκπτωσης και της ομαλής μεταξύ τους σχέσης, βάσει της παραγωγής σχετικού ψηφιακού αρχείου, μέσα από το υποσύστημα.

Για την εφαρμογή του ελέγχου ομαλότητας, χρησιμοποιείται από την Επιτροπή Διαγωνισμού η μέση έκπτωση προσφοράς (Εμ), σύμφωνα με τα οριζόμενα στα άρθρα 95 και 98 του ν. 4412/2016.

ε) Όλες οι οικονομικές προσφορές, μετά τις τυχόν αναγκαίες διορθώσεις, καταχωρίζονται, κατά τη σειρά μειοδοσίας, στο πρακτικό της επιτροπής, το οποίο και υπογράφεται από τα μέλη της.

στ) Στη συνέχεια, η Επιτροπή Διαγωνισμού, την ίδια ημέρα, ελέγχει τα δικαιολογητικά συμμετοχής

του άρθρου 24.2 της παρούσας κατά τη σειρά της μειοδοσίας, αρχίζοντας από τον πρώτο μειοδότη Αν η ολοκλήρωση του ελέγχου αυτού δεν είναι δυνατή την ίδια μέρα, λόγω του μεγάλου αριθμού των προσφορών ελέγχονται τουλάχιστον οι δέκα (10) πρώτες κατά σειρά μειοδοσίας. Στην περίπτωση αυτή η διαδικασία συνεχίζεται τις επόμενες εργάσιμες ημέρες<sup>19</sup>.

ζ) Η Επιτροπή Διαγωνισμού, πριν την ολοκλήρωση της σύνταξης του πρακτικού της, επικοινωνεί με τους εκδότες που αναγράφονται στις υποβληθείσες εγγυητικές επιστολές, προκειμένου να διαπιστώσει την εγκυρότητά τους. Αν διαπιστωθεί πλαστότητα εγγυητικής επιστολής, ο υποψήφιος αποκλείεται από τον διαγωνισμό, υποβάλλεται μηνυτήρια αναφορά στον αρμόδιο εισαγγελέα και κινείται διαδικασία πειθαρχικής δίωξης, σύμφωνα με τις διατάξεις των άρθρων 82 και επόμενα του ν. 3669/2008.

η) Η περιγραφόμενη διαδικασία καταχωρείται στο πρακτικό της Επιτροπής Διαγωνισμού ή σε παράρτημά του, που υπογράφεται από τον Πρόεδρο και τα μέλη της.

Η Επιτροπή Διαγωνισμού ολοκληρώνει τη σύνταξη του σχετικού πρακτικού με το αποτέλεσμα της διαδικασίας, με το οποίο εισηγείται την ανάθεση της σύμβασης στον μειοδότη (ή τη ματαίωση της διαδικασίας), και υποβάλλει στην αναθέτουσα αρχή το σχετικό ηλεκτρονικό αρχείο, ως “εσωτερικό”, μέσω της λειτουργίας “επικοινωνία” του υποσυστήματος, προς έγκριση .<sup>20</sup>

θ) Στη συνέχεια, η αναθέτουσα αρχή κοινοποιεί την απόφαση έγκρισης του πρακτικού σε όλους τους προσφέροντες και παρέχει πρόσβαση στα υποβληθέντα στοιχεία των λοιπών συμμετεχόντων. Κατά της απόφασης αυτής χωρεί ένσταση, κατά τα οριζόμενα στην παράγραφο 4.3 της παρούσης.

ι) Επισημαίνεται ότι, σε περίπτωση που οι προσφορές έχουν την ίδια ακριβώς τιμή (ισότιμες), η αναθέτουσα αρχή επιλέγει τον (προσωρινό) ανάδοχο με κλήρωση μεταξύ των οικονομικών φορέων που υπέβαλαν ισότιμες προσφορές. Η κλήρωση γίνεται ενώπιον της Επιτροπής Διαγωνισμού και παρουσία των οικονομικών φορέων που υπέβαλαν τις ισότιμες προσφορές, σε ημέρα και ώρα που θα τους γνωστοποιηθεί μέσω της λειτουργικότητας “επικοινωνία” του υποσυστήματος.

#### **4.2 Πρόσκληση υποβολής δικαιολογητικών προσωρινού αναδόχου/ Κατακύρωση/ Πρόσκληση για υπογραφή σύμβασης**

α) Μετά την αξιολόγηση των προσφορών, η αναθέτουσα αρχή προσκαλεί, στο πλαίσιο της σχετικής ηλεκτρονικής διαδικασίας σύναψης σύμβασης και μέσω της λειτουργικότητας της «Επικοινωνίας», τον προσωρινό ανάδοχο να υποβάλει εντός προθεσμίας 10 ημερών<sup>21</sup> από την κοινοποίηση της σχετικής έγγραφης κοινοποίησης σε αυτόν τα προβλεπόμενα στις κείμενες διατάξεις δικαιολογητικά προσωρινού αναδόχου και τα αποδεικτικά έγγραφα νομιμοποίησης<sup>22</sup>.

β) Τα δικαιολογητικά του προσωρινού αναδόχου υποβάλλονται από τον οικονομικό φορέα ηλεκτρονικά, μέσω της λειτουργικότητας της «Επικοινωνίας» στην αναθέτουσα αρχή.

γ) Αν δεν υποβληθούν τα παραπάνω δικαιολογητικά ή υπάρχουν ελλείψεις σε αυτά που υποβλήθηκαν και ο προσωρινός ανάδοχος υποβάλλει εντός της προθεσμίας της παραγράφου (α) αίτημα προς την Επιτροπή Διαγωνισμού για την παράταση της προθεσμίας υποβολής, το οποίο συνοδεύεται με αποδεικτικά έγγραφα από τα οποία να αποδεικνύεται ότι έχει αιτηθεί τη χορήγηση των δικαιολογητικών, η αναθέτουσα αρχή παρατείνει την προθεσμία υποβολής των δικαιολογητικών για όσο χρόνο απαιτηθεί για τη χορήγηση των δικαιολογητικών από τις αρμόδιες αρχές.

Το παρόν εφαρμόζεται και στις περιπτώσεις που η αναθέτουσα αρχή τυχόν ζητήσει την προσκόμιση δικαιολογητικών κατά τη διαδικασία αξιολόγησης των προσφορών και πριν από το στάδιο κατακύρωσης, κατ' εφαρμογή της διάταξης του άρθρου 79 παράγραφος 5 εδάφιο α' ν. 4412/2016, τηρουμένων των αρχών της ίσης μεταχείρισης και της διαφάνειας<sup>23</sup>.

Εντός τριών (3) εργασίμων ημερών από την ηλεκτρονική υποβολή των ως άνω στοιχείων και



δικαιολογητικών, σύμφωνα με τα ανωτέρω υπό β) και γ) αναφερόμενα, προσκομίζονται υποχρεωτικά από τον οικονομικό φορέα στην αναθέτουσα αρχή, σε έντυπη μορφή και σε σφραγισμένο φάκελο, τα έγγραφα που απαιτείται να προσκομισθούν σε πρωτότυπη μορφή, σύμφωνα με τις διατάξεις του άρθρου 11 παρ. 2 του ν. 2690/1999 "Κώδικας Διοικητικής Διαδικασίας", όπως τροποποιήθηκε με τις διατάξεις του άρθρου 1 παρ. 2 του ν. 4250/2014.

δ) Αν κατά τον έλεγχο των παραπάνω δικαιολογητικών διαπιστωθεί ότι:

- i) τα στοιχεία που δηλώθηκαν με το Τυποποιημένο Έντυπο Υπεύθυνης Δήλωσης (ΤΕΥΔ), είναι ψευδή ή ανακριβή ή
- ii) αν δεν υποβληθούν στο προκαθορισμένο χρονικό διάστημα τα απαιτούμενα πρωτότυπα ή αντίγραφα, των παραπάνω δικαιολογητικών, ή
- iii) αν από τα δικαιολογητικά που προσκομίσθηκαν νομίμως και εμπροθέσμως, δεν αποδεικνύονται οι όροι και οι προϋποθέσεις συμμετοχής σύμφωνα με τα άρθρα 21, 22 και 23 της παρούσας,<sup>24</sup>

απορρίπτεται η προσφορά του προσωρινού αναδόχου, καταπίπτει υπέρ της αναθέτουσας αρχής η εγγύηση συμμετοχής του και η κατακύρωση γίνεται στον προσφέροντα που υπέβαλε την αμέσως επόμενη πλέον συμφέρουσα από οικονομική άποψη προσφορά βάσει της τιμής τηρουμένης της ανωτέρω διαδικασίας.

Σε περίπτωση έγκαιρης και προσήκουσας ενημέρωσης της αναθέτουσας αρχής για μεταβολές στις προϋποθέσεις τις οποίες ο προσωρινός ανάδοχος είχε δηλώσει με το Τυποποιημένο Έντυπο Υπεύθυνης Δήλωσης (ΤΕΥΔ) ότι πληροί και οι οποίες επήλθαν ή για τις οποίες έλαβε γνώση ο προσωρινός ανάδοχος μετά την δήλωση και μέχρι την ημέρα της ειδοποίησης/πρόσκλησης για την προσκόμιση των δικαιολογητικών κατακύρωσης (οψιγενείς μεταβολές), δεν καταπίπτει υπέρ της αναθέτουσας αρχής η εγγύηση συμμετοχής του, που είχε προσκομισθεί, σύμφωνα με το άρθρο 15 της παρούσας.

Αν κανένας από τους προσφέροντες δεν υπέβαλε αληθή ή ακριβή δήλωση, ή αν κανένας από τους προσφέροντες δεν προσκομίζει ένα ή περισσότερα από τα απαιτούμενα δικαιολογητικά, ή αν κανένας από τους προσφέροντες δεν αποδείξει ότι πληροί τα κριτήρια ποιοτικής επιλογής του άρθρου 22, η διαδικασία σύναψης της σύμβασης ματαιώνεται.

Η διαδικασία ελέγχου των ως άνω δικαιολογητικών ολοκληρώνεται με τη σύνταξη πρακτικού από την Επιτροπή Διαγωνισμού, στο οποίο αναγράφεται η τυχόν συμπλήρωση δικαιολογητικών κατά τα οριζόμενα στην παράγραφο (γ) του παρόντος άρθρου<sup>25</sup>. Η Επιτροπή, στη συνέχεια, το κοινοποιεί, μέσω της «λειτουργικότητας της «Επικοινωνίας», στην αναθέτουσα αρχή για τη λήψη απόφασης.

Η αναθέτουσα αρχή προβαίνει, μετά την έγκριση του ανωτέρω πρακτικού, στην κοινοποίηση της απόφασης κατακύρωσης, μαζί με αντίγραφο όλων των πρακτικών, σε κάθε προσφέροντα που δεν έχει αποκλεισθεί οριστικά,<sup>26</sup> εκτός από τον προσωρινό ανάδοχο, σύμφωνα με τις κείμενες διατάξεις, μέσω της λειτουργικότητας της «Επικοινωνίας», και επιπλέον αναρτά τα Δικαιολογητικά του προσωρινού αναδόχου στον χώρο «Συνημμένα Ηλεκτρονικού Διαγωνισμού».

ε) Η σύναψη της σύμβασης επέρχεται με την κοινοποίηση της απόφασης κατακύρωσης στον προσωρινό ανάδοχο σύμφωνα με τα οριζόμενα στο άρθρο 105 ως ακολούθως :

Μετά την άπρακτη πάροδο της προθεσμίας άσκησης προδικαστικής προσφυγής ή, σε περίπτωση άσκησής της, όταν παρέλθει άπρακτη η προθεσμία άσκησης αίτησης αναστολής κατά της απόφασης της Α.Ε.Π.Π. και, σε περίπτωση άσκησης αίτησης αναστολής κατά της απόφασης της Α.Ε.Π.Π., όταν εκδοθεί απόφαση επί της αίτησης, με την επιφύλαξη της χορήγησης προσωρινής διαταγής, σύμφωνα με τα οριζόμενα στο τελευταίο εδάφιο της παραγράφου 4 του άρθρου 372 του ν. 4412/2016 και, μετά την ολοκλήρωση του προσυμβατικού ελέγχου από το Ελεγκτικό Συνέδριο, εφόσον απαιτείται, σύμφωνα με τα άρθρα 35 και 36 του ν. 4129/2013, ο προσωρινός ανάδοχος, υποβάλλει, εφόσον απαιτείται, υπεύθυνη δήλωση, μετά από σχετική πρόσκληση της αναθέτουσας αρχής, μέσω της λειτουργικότητας της "Επικοινωνίας" του υποσυστήματος. Στην υπεύθυνη δήλωση, η οποία υπογράφεται κατά τα οριζόμενα στο άρθρο 23 της παρούσας, δηλώνεται ότι, δεν έχουν επέλθει στο

πρόσωπό του οψιγενείς μεταβολές, κατά την έννοια του άρθρου 104 του ν. 4412/2016, προκειμένου να διαπιστωθεί ότι δεν έχουν εκλείψει οι προϋποθέσεις συμμετοχής του άρθρου 21, ότι εξακολουθούν να πληρούνται τα κριτήρια επιλογής του άρθρου 22 και ότι δεν συντρέχουν οι λόγοι αποκλεισμού του ίδιου άρθρου. Η υπεύθυνη δήλωση ελέγχεται από την Επιτροπή Διαγωνισμού, η οποία συντάσσει πρακτικό που συνοδεύει τη σύμβαση<sup>27</sup>.

Μέσω της λειτουργικότητας της “Επικοινωνίας” του υποσυστήματος κοινοποιείται η απόφαση κατακύρωσης στον προσωρινό ανάδοχο<sup>28</sup>. Με την ίδια απόφαση καλείται ο ανάδοχος όπως προσέλθει σε ορισμένο τόπο και χρόνο για την υπογραφή του συμφωνητικού, θέτοντάς του η αναθέτουσα αρχή προθεσμία που δεν μπορεί να υπερβαίνει τις είκοσι (20) ημέρες από την κοινοποίηση ειδικής ηλεκτρονικής πρόσκλησης, μέσω της λειτουργικότητας της “Επικοινωνίας” του υποσυστήματος, προσκομίζοντας, και την απαιτούμενη εγγυητική επιστολή καλής εκτέλεσης. Η εν λόγω κοινοποίηση επιφέρει τα έννομα αποτελέσματα της απόφασης κατακύρωσης, σύμφωνα με οριζόμενα στην παρ. 3 του άρθρου 105 του ν.4412/2016.

Εάν ο ανάδοχος δεν προσέλθει να υπογράψει το συμφωνητικό, μέσα στην προθεσμία που ορίζεται στην ειδική πρόσκληση, κηρύσσεται έκπτωτος, καταπίπτει υπέρ της αναθέτουσας αρχής η εγγύηση συμμετοχής του και ακολουθείται η διαδικασία του άρθρου 4.2.γ της παρούσας για τον προσφέροντα που υπέβαλε την αμέσως επόμενη πλέον συμφέρουσα από οικονομική άποψη προσφορά βάσει τιμής<sup>29</sup>. Αν κανένας από τους προσφέροντες δεν προσέλθει για την υπογραφή του συμφωνητικού, η διαδικασία σύναψης της σύμβασης ματαιώνεται, σύμφωνα με την περίπτωση β της παραγράφου 1 του άρθρου 106 του ν. 4412/2016.

### 4.3 Προδικαστικές Προσφυγές/ Προσωρινή δικαστική προστασία

Κάθε ενδιαφερόμενος, ο οποίος έχει ή είχε συμφέρον να του ανατεθεί η συγκεκριμένη σύμβαση και έχει ή είχε υποστεί ή ενδέχεται να υποστεί ζημία από εκτελεστή πράξη ή παράλειψη της αναθέτουσας αρχής κατά παράβαση της νομοθεσίας της Ευρωπαϊκής Ένωσης ή της εσωτερικής νομοθεσίας, δικαιούται να ασκήσει προδικαστική προσφυγή ενώπιον της ΑΕΠΠ κατά της σχετικής πράξης ή παράλειψης της αναθέτουσας αρχής, προσδιορίζοντας ειδικώς τις νομικές και πραγματικές αιτιάσεις που δικαιολογούν το αίτημά του<sup>30</sup>.

Σε περίπτωση προσφυγής κατά πράξης της αναθέτουσας αρχής, η προθεσμία για την άσκηση της προδικαστικής προσφυγής είναι:

(α) δέκα (10) ημέρες από την κοινοποίηση της προσβαλλόμενης πράξης στον ενδιαφερόμενο οικονομικό φορέα αν η πράξη κοινοποιήθηκε με ηλεκτρονικά μέσα ή τηλεομοιοτυπία ή

(β) δεκαπέντε (15) ημέρες από την κοινοποίηση της προσβαλλόμενης πράξης σε αυτόν αν χρησιμοποιήθηκαν άλλα μέσα επικοινωνίας, άλλως

γ) δέκα (10) ημέρες από την πλήρη, πραγματική ή τεκμαιρόμενη, γνώση της πράξης που βλάπτει τα συμφέροντα του ενδιαφερόμενου οικονομικού φορέα.

Σε περίπτωση παράλειψης, η προθεσμία για την άσκηση της προδικαστικής προσφυγής είναι δεκαπέντε (15) ημέρες από την επομένη της συντέλεσης της προσβαλλόμενης παράλειψης<sup>31</sup>.

Η προδικαστική προσφυγή, με βάση και τα όσα προβλέπονται στο π.δ. 39/2017, κατατίθεται ηλεκτρονικά βάσει του τυποποιημένου εντύπου και μέσω της λειτουργικότητας «Επικοινωνία» του υποσυστήματος προς την Αναθέτουσα Αρχή, επιλέγοντας κατά περίπτωση την ένδειξη «Προδικαστική Προσφυγή» και επισυνάπτοντας το σχετικό έγγραφο σύμφωνα με την παρ. 3 του άρθρου 8 της υπ' αρ. 117384/26-10-2017 Κ.Υ.Α.

Για το παραδεκτό της άσκησης της προδικαστικής προσφυγής κατατίθεται παράβολο από τον προσφεύγοντα υπέρ του Δημοσίου, κατά τα ειδικά οριζόμενα στο άρθρο 363 του ν. 4412/2016, το οποίο επιστρέφεται στον προσφεύγοντα σε περίπτωση ολικής ή μερικής αποδοχής της προσφυγής του ή σε περίπτωση που πριν την έκδοση της απόφασης της ΑΕΠΠ επί της προσφυγής, η αναθέτουσα αρχή ανακαλεί την προσβαλλόμενη πράξη ή προβαίνει στην οφειλόμενη ενέργεια.

Η προθεσμία για την άσκηση της προδικαστικής προσφυγής και η άσκησή της κωλύουν τη σύναψη της σύμβασης επί ποινή ακυρότητας, η οποία διαπιστώνεται με απόφαση της ΑΕΠΠ μετά από άσκηση προσφυγής, σύμφωνα με το άρθρο 363 του ν. 4412/2016.

Η προηγούμενη παράγραφος δεν εφαρμόζεται στην περίπτωση που, κατά τη διαδικασία σύναψης της παρούσας σύμβασης, υποβληθεί μόνο μία (1) προσφορά<sup>32</sup>.

Κατά τα λοιπά, η άσκηση της προδικαστικής προσφυγής δεν κωλύει την πρόοδο της διαγωνιστικής διαδικασίας, , εκτός αν ζητηθούν προσωρινά μέτρα προστασίας κατά το άρθρο 366 του ν.4412/2016.

Η αναθέτουσα αρχή, μέσω της λειτουργίας της «Επικοινωνίας»:

α. Κοινοποιεί την προδικαστική προσφυγή σε κάθε ενδιαφερόμενο τρίτο σύμφωνα με τα προβλεπόμενα στην περ. α της παρ. 1 του άρθρου 365 του ν. 4412/2016 και την περ. α' της παρ. 1 του άρθρου 9 του π.δ. 39/2017.

β. Ειδοποιεί, παρέχει πρόσβαση στο σύνολο των στοιχείων του διαγωνισμού και διαβιβάζει στην Αρχή Εξέτασης Προδικαστικών Προσφυγών (ΑΕΠΠ) τα προβλεπόμενα στην περ. β' της παρ. 1 του άρθρου 365 του ν. 4412/2016, σύμφωνα και με την παρ. 1 του άρθρου 9 του π.δ. 39/2017

Η ΑΕΠΠ αποφαινεται αιτιολογημένα επί της βασιμότητας των προβαλλόμενων πραγματικών και νομικών ισχυρισμών της προσφυγής και των ισχυρισμών της αναθέτουσας αρχής και, σε περίπτωση παρέμβασης, των ισχυρισμών του παρεμβαίνοντος και δέχεται (εν όλω ή εν μέρει) ή απορρίπτει την προσφυγή με απόφασή της, η οποία εκδίδεται μέσα σε αποκλειστική προθεσμία είκοσι (20) ημερών από την ημέρα εξέτασης της προσφυγής<sup>33</sup>.

Σε περίπτωση συμπληρωματικής αιτιολογίας επί της προσβαλλόμενης πράξης, αυτή υποβάλλεται έως και δέκα (10) ημέρες πριν την συζήτηση της προσφυγής και κοινοποιείται αυθημερόν στον προσφεύγοντα μέσω της πλατφόρμας του ΕΣΗΔΗΣ ή αν αυτό δεν είναι εφικτό με οποιοδήποτε πρόσφορο μέσο. Υπομνήματα επί των απόψεων και της συμπληρωματικής αιτιολογίας της Αναθέτουσας Αρχής κατατίθενται μέσω της πλατφόρμας του ΕΣΗΔΗΣ έως πέντε (5) ημέρες πριν από τη συζήτηση της προσφυγής<sup>34</sup>.

Η άσκηση της προδικαστικής προσφυγής αποτελεί προϋπόθεση για την άσκηση των ένδικων βοηθημάτων της αίτησης αναστολής και της αίτησης ακύρωσης του άρθρου 372 του ν. 4412/2016 κατά των εκτελεστών πράξεων ή παραλείψεων της αναθέτουσας αρχής.

Όποιος έχει έννομο συμφέρον μπορεί να ζητήσει την αναστολή της εκτέλεσης της απόφασης της ΑΕΠΠ και την ακύρωσή της ενώπιον του αρμοδίου δικαστηρίου<sup>35</sup>. Δικαίωμα άσκησης των ίδιων ένδικων βοηθημάτων έχει και η αναθέτουσα αρχή, αν η ΑΕΠΠ κάνει δεκτή την προδικαστική προσφυγή. Με τα ένδικα βοηθήματα της αίτησης αναστολής και της αίτησης ακύρωσης λογίζονται ως συμπροσβαλλόμενες με την απόφαση της ΑΕΠΠ και όλες οι συναφείς προς την ανωτέρω απόφαση πράξεις ή παραλείψεις της αναθέτουσας αρχής, εφόσον έχουν εκδοθεί ή συντελεστεί αντιστοίχως έως τη συζήτηση της αίτησης αναστολής ή την πρώτη συζήτηση της αίτησης ακύρωσης.

Η άσκηση της αίτησης αναστολής δεν εξαρτάται από την προηγούμενη άσκηση της αίτησης ακύρωσης.

Η αίτηση αναστολής κατατίθεται στο αρμόδιο δικαστήριο μέσα σε προθεσμία δέκα (10) ημερών από την κοινοποίηση ή την πλήρη γνώση<sup>36</sup> της απόφασης επί της προδικαστικής προσφυγής και

συζητείται το αργότερο εντός τριάντα (30) ημερών από την κατάθεσή της. Για την άσκηση της αιτήσεως αναστολής κατατίθεται το προβλεπόμενο παράβολο, σύμφωνα με τα ειδικότερα οριζόμενα στο άρθρο 372 παρ. 4 του ν. 4412/2016.

Η άσκηση αίτησης αναστολής κωλύει τη σύναψη της σύμβασης, εκτός εάν με την προσωρινή διαταγή ο αρμόδιος δικαστής αποφανθεί διαφορετικά.

## **Άρθρο 5: Έγγραφα της σύμβασης κατά το στάδιο της εκτέλεσης – Σειρά ισχύος**

Σχετικά με την υπογραφή της σύμβασης, ισχύουν τα προβλεπόμενα στην παρ. 5 άρθρου 105 και 135 του ν. 4412/2016.

Τα έγγραφα της σύμβασης με βάση τα οποία θα εκτελεσθεί το έργο είναι τα αναφερόμενα παρακάτω. Σε περίπτωση ασυμφωνίας των περιεχομένων σε αυτά όρων, η σειρά ισχύος καθορίζεται ως κατωτέρω.

1. Το συμφωνητικό.
2. Η παρούσα Διακήρυξη.
3. Η Οικονομική Προσφορά.
4. Το Τιμολόγιο Δημοπράτησης
5. Η Ειδική Συγγραφή Υποχρεώσεων (Ε.Σ.Υ.).
6. Οι Τεχνικές Προδιαγραφές και τα Παραρτήματα τους & οι Ελληνικές Τεχνικές Προδιαγραφές (ΕΤΕΠ), όπως εγκρίθηκαν με τη με αρ.ΔΙΠΑΔ/ΟΙΚ/273/17-07-2012 απόφαση Υ.Α.Α.ΥΠΟ.ΜΕ.ΔΙ., οι οποίες συνιστούν ποιοτική αναβάθμιση των υπαρχουσών Τ.Π. και Τ.Σ.Υ., όπως αυτές ισχύουν μετά την αναστολή της υποχρεωτικής εφαρμογής πενήντα εννέα ΕΤΕΠ και την προτεινόμενη προσωρινή αντικατάστασή τους από τις ΠΕΤΕΠ, ως ορίζεται στην Εγκύκλιο 17/2016 (ΑΔΑ:75ΕΖ46530Ε-Θ2Π) της Γ.Γ.Υ. του Υ.ΥΠΟ.ΜΕ.ΔΙ»
7. Η Τεχνική Περιγραφή (Τ.Π.).
8. Ο Προϋπολογισμός Δημοπράτησης.
9. Οι εγκεκριμένες μελέτες του έργου.
10. Το εγκεκριμένο Χρονοδιάγραμμα κατασκευής του έργου.

## **Άρθρο 6: Γλώσσα διαδικασίας**

- 6.1. Τα έγγραφα της σύμβασης συντάσσονται υποχρεωτικά στην ελληνική γλώσσα και προαιρετικά και σε άλλες γλώσσες, συνολικά ή μερικά. Σε περίπτωση ασυμφωνίας μεταξύ των τμημάτων των εγγράφων της σύμβασης που έχουν συνταχθεί σε περισσότερες γλώσσες, επικρατεί η ελληνική έκδοση. Τυχόν ενστάσεις υποβάλλονται στην ελληνική γλώσσα.
- 6.2. Οι προσφορές και τα περιλαμβανόμενα σε αυτές στοιχεία, καθώς και τα αποδεικτικά έγγραφα συντάσσονται στην ελληνική γλώσσα ή συνοδεύονται από επίσημη μετάφρασή τους στην ελληνική γλώσσα.
- 6.3. Στα αλλοδαπά δημόσια έγγραφα και δικαιολογητικά εφαρμόζεται η Συνθήκη της Χάγης της 5.10.1961, που κυρώθηκε με το ν. 1497/1984 (Α'188). Ειδικά τα αλλοδαπά ιδιωτικά έγγραφα συνοδεύονται από μετάφρασή τους στην ελληνική γλώσσα επικυρωμένη είτε από πρόσωπο αρμόδιο κατά τις διατάξεις της εθνικής νομοθεσίας είτε από πρόσωπο κατά νόμο αρμόδιο της χώρας στην οποία έχει συνταχθεί έγγραφο<sup>37</sup>. Επίσης, γίνονται υποχρεωτικά αποδεκτά ευκρινή φωτοαντίγραφα εγγράφων που έχουν εκδοθεί από αλλοδαπές αρχές και έχουν επικυρωθεί από δικηγόρο, σύμφωνα με τα προβλεπόμενα στην παρ. 2 περ. β του άρθρου 11 του ν. 2690/1999 "Κώδικας Διοικητικής Διαδικασίας", αντικαταστάθηκε ως άνω με το άρθρο 1 παρ.2 του ν.4250/2014.

- 6.4. Ενημερωτικά και τεχνικά φυλλάδια και άλλα έντυπα-εταιρικά ή μη – με ειδικό τεχνικό περιεχόμενο μπορούν να υποβάλλονται σε άλλη γλώσσα, χωρίς να συνοδεύονται από μετάφραση στην ελληνική
- 6.5. Η επικοινωνία με την αναθέτουσα αρχή, καθώς και μεταξύ αυτής και του αναδόχου, θα γίνονται υποχρεωτικά στην ελληνική γλώσσα.

#### Άρθρο 7: Εφαρμοστέα νομοθεσία

- 7.1. Για τη δημοπράτηση του έργου, την εκτέλεση της σύμβασης και την κατασκευή του, εφαρμόζονται οι διατάξεις των παρακάτω νομοθετημάτων, όπως ισχύουν:
- του ν. 4472/2017 (Α' 74) και ιδίως των άρθρων 118 και 119,
  - του ν. 4412/2016 «Δημόσιες Συμβάσεις Έργων, Προμηθειών και Υπηρεσιών (προσαρμογή στις Οδηγίες 201/24/Ε και 2014/25/ΕΕ)» (Α' 147),
  - του ν. 4314/2014 (Α' 265) "Α) Για τη διαχείριση, τον έλεγχο και την εφαρμογή αναπτυξιακών παρεμβάσεων για την προγραμματική περίοδο 2014–2020, Β) Ενσωμάτωση της Οδηγίας 2012/17 του Ευρωπαϊκού Κοινοβουλίου και του Συμβουλίου της 13ης Ιουνίου 2012 (ΕΕ L 156/16.6.2012) στο ελληνικό δίκαιο, τροποποίηση του ν. 3419/2005 (Α' 297) και άλλες διατάξεις" και του ν. 3614/2007 (Α' 267) «Διαχείριση, έλεγχος και εφαρμογή αναπτυξιακών παρεμβάσεων για την προγραμματική περίοδο 2007 -2013», και του ν. 3614/2007 (Α' 267) «Διαχείριση, έλεγχος και εφαρμογή αναπτυξιακών παρεμβάσεων για την προγραμματική περίοδο 2007 - 2013»<sup>38</sup>
  - του ν. 4278/2014 (Α'157) και ειδικότερα το άρθρο 59 «Άρση περιορισμών συμμετοχής εργοληπτικών επιχειρήσεων σε δημόσια έργα»,
  - του ν. 4270/2014 (Α' 143) «Αρχές δημοσιονομικής διαχείρισης και εποπτείας (ενσωμάτωση της Οδηγίας 2011/85/ΕΕ) – δημόσιο λογιστικό και άλλες διατάξεις», όπως ισχύει
  - του ν. 4250/2014 «Διοικητικές Απλουστεύσεις - Καταργήσεις, Συγχωνεύσεις Νομικών Προσώπων και Υπηρεσιών του Δημοσίου Τομέα-Τροποποίηση Διατάξεων του π.δ. 318/1992 (Α'161) και λοιπές ρυθμίσεις» (Α' 74) και ειδικότερα το άρθρο 1 αυτού,
  - του ν. 4129/2013 (Α' 52) «Κύρωση του Κώδικα Νόμων για το Ελεγκτικό Συνέδριο»,
  - του άρθρου 26 του ν.4024/2011 (Α 226) «Συγκρότηση συλλογικών οργάνων της διοίκησης και ορισμός των μελών τους με κλήρωση»,<sup>39</sup>
  - του ν. 4013/2011 (Α' 204) «Σύσταση ενιαίας Ανεξάρτητης Αρχής Δημοσίων Συμβάσεων και Κεντρικού Ηλεκτρονικού Μητρώου Δημοσίων Συμβάσεων...»,
  - του ν. 3861/2010 (Α' 112) «Ενίσχυση της διαφάνειας με την υποχρεωτική ανάρτηση νόμων και πράξεων των κυβερνητικών, διοικητικών και αυτοδιοικητικών οργάνων στο διαδίκτυο "Πρόγραμμα Διαύγεια" και άλλες διατάξεις»,
  - των παραγράφων 4 και 5 του άρθρου 20, των άρθρων 80-110, της παραγράφου 1α του άρθρου 176 ν. 3669/2008 (Α' 116) «Κύρωση της Κωδικοποίησης της νομοθεσίας κατασκευής δημοσίων έργων» (ΚΔΕ),
  - του ν. 3548/2007 (Α' 68) «Καταχώριση δημοσιεύσεων των φορέων του Δημοσίου στο νομαρχιακό και τοπικό Τύπο και άλλες διατάξεις»,
  - του ν. 2690/1999 (Α' 45) "Κύρωση του Κώδικα Διοικητικής Διαδικασίας και άλλες διατάξεις"
  - του π.δ 80/2016 "Ανάληψη υποχρεώσεων από τους διατάκτες" ( Α' 145 )<sup>40</sup>
  - του π.δ 28/2015 (Α' 34) "Κωδικοποίηση διατάξεων για την πρόσβαση σε δημόσια έγγραφα και στοιχεία",
  - Της με αριθ. ΔΝΣ/61034/ΦΝ 466/29-12-2017 Απόφασης του Υπουργού Υποδομών και Μεταφορών «Κατάρτιση, τήρηση και λειτουργία του Μητρώου μελών επιτροπών διαδικασιών σύναψης δημοσίων συμβάσεων έργων, μελετών και παροχής τεχνικών και λοιπών συναφών επιστημονικών υπηρεσιών (Μη.Μ.Ε.Δ.) της παρ. 8 (η) του άρθρου 221 του ν. 4412/2016» (Β 4841), όπως τροποποιήθηκε με την όμοια απόφαση ΥΑ ΔΝΣ/οικ.21137/ΦΝ 466/2-5-2018 (Β 1511).
  - Της με αριθ. 50844/11-5-2018 Απόφασης του Υπουργού Οικονομίας και Ανάπτυξης «Συγκρότηση και ορισμός μελών γνωμοδοτικής επιτροπής επί της επάρκειας των ληφθέντων επανορθωτικών μέτρων οικονομικών φορέων προς απόδειξη της αξιοπιστίας τους» (ΥΟΔΔ 279),

όπως τροποποιήθηκε με την όμοια απόφαση 77868 - 18/07/2018 (ΥΟΔΔ 441).

της με αρ. 117384/26-10-2017 Κοινής Υπουργικής Απόφασης ( 3821 Β) «Ρυθμίσεις τεχνικών ζητημάτων που αφορούν την ανάθεση των Δημοσίων Συμβάσεων έργων, μελετών, και παροχής τεχνικών και λοιπών συναφών επιστημονικών υπηρεσιών σχετικά με χρήση των επιμέρους εργαλείων και διαδικασιών του Εθνικού Συστήματος Ηλεκτρονικών Δημοσίων Συμβάσεων (Ε.Σ.Η.ΔΗ.Σ.)».

- της με αρ. 57654/2017 Υπουργικής Απόφασης (Β' 1781) «Ρύθμιση ειδικότερων θεμάτων λειτουργίας και διαχείρισης του Κεντρικού Ηλεκτρονικού Μητρώου Δημοσίων Συμβάσεων (ΚΗΜΔΗΣ) του Υπουργείου Οικονομίας και Ανάπτυξης»,

- της με αρ. 56902/215/19-5-2017 Υπουργικής Απόφασης (Β' 1924) «Τεχνικές λεπτομέρειες και διαδικασίες λειτουργίας του Εθνικού Συστήματος Ηλεκτρονικών Δημοσίων Συμβάσεων (Ε.Σ.Η.ΔΗ.Σ.)»,

-

~~7.2 Ο ν. 3310/2005 "Μέτρα για τη διασφάλιση της διαφάνειας και την αποτροπή καταστρατηγήσεων κατά τη διαδικασία σύναψης δημοσίων συμβάσεων" (Α' 30), όπως τροποποιήθηκε με το ν. 3414/2005 (Α' 279), για τη διασταύρωση των στοιχείων του αναδόχου με τα στοιχεία του Ε.Σ.Ρ., το π.δ. 82/1996 (Α 66) «Ονομαστικοποίηση των μετοχών Ελληνικών Ανωνύμων Εταιρειών που μετέχουν στις διαδικασίες ανάληψης έργων ή προμηθειών του Δημοσίου ή των νομικών προσώπων του ευρύτερου δημόσιου τομέα», η κοινή απόφαση των Υπουργών Ανάπτυξης και Επικρατείας υπ' αριθμ. 20977/2007 ( Β' 1673 ) σχετικά με τα "Δικαιολογητικά για την τήρηση των μητρώων του Ν.3310/2005, όπως τροποποιήθηκε με το Ν.3414/2005",<sup>41</sup> καθώς και η απόφαση του Υφυπουργού Οικονομίας και Οικονομικών υπ' αριθμ.1108437/2565/ΔΟΣ/2005 (Β' 1590) "Καθορισμός χωρών στις οποίες λειτουργούν εξωχώριες εταιρίες".~~

7.3 Οι διατάξεις του ν. 2859/2000 (Α' 248) «Κύρωση Κώδικα Φόρου Προστιθέμενης Αξίας».

7.4 Οι σε εκτέλεση των ανωτέρω διατάξεων εκδοθείσες κανονιστικές πράξεις<sup>42</sup>, καθώς και λοιπές διατάξεις που αναφέρονται ρητά ή απορρέουν από τα οριζόμενα στα συμβατικά τεύχη της παρούσας καθώς και το σύνολο των διατάξεων του ασφαλιστικού, εργατικού, περιβαλλοντικού και φορολογικού δικαίου και γενικότερα κάθε διάταξη (Νόμος, Π.Δ., Υ.Α.) και ερμηνευτική εγκύκλιος που διέπει την ανάθεση και εκτέλεση του έργου της παρούσας σύμβασης, έστω και αν δεν αναφέρονται ρητά.

7.5 Προσθήκες και εν γένει προσαρμογές άρθρων της διακήρυξης (πέραν των όσων ήδη προβλέπονται ρητώς στο κείμενο της πρότυπης διακήρυξης) μπορούν να προστίθενται και να περιλαμβάνονται, μόνο εφόσον είναι απόλυτα συμβατές με την ισχύουσα κάθε φορά νομοθεσία.

## **Άρθρο 8: Χρηματοδότηση του Έργου, Φόροι, Δασμοί, κ.λ.π.- Πληρωμή Αναδόχου**

8.1. Το έργο χρηματοδοτείται από το πρόγραμμα «ΦΙΛΟΔΗΜΟΣ Ι» στον άξονα προτεραιότητας Δράσεις για τη βελτίωση της αγροτικής οδοποιίας (Αρ. πρωτ. 27017/11-4-2017 απόφαση ένταξης Υπουργού Εσωτερικών) με το ποσό των 868.000,00 € ( κατά 75% από πόρους της Ευρωπαϊκής Τράπεζας Επενδύσεων, ήτοι 651.000,00 και κατά 25% από πόρους του Τ.Π. και Δανείων, ήτοι 217.000,00 €) και από ίδιους πόρους του Δήμου (ΣΑΤΑ) με το ποσό των 214.800,00<sup>43</sup>

Το έργο υπόκειται στις κρατήσεις<sup>44</sup> που προβλέπονται για τα έργα αυτά, περιλαμβανομένης της κράτησης ύψους 0,07 % υπέρ των λειτουργικών αναγκών της Ενιαίας Ανεξάρτητης Αρχής Δημοσίων Συμβάσεων, σύμφωνα με το άρθρο 4 παρ 3 ν.

4013/2011<sup>45</sup>, της κράτησης ύψους 0,06 % υπέρ των λειτουργικών αναγκών της Αρχής Εξέτασης Προδικαστικών Προσφυγών, σύμφωνα με το άρθρο 350 παρ. 3 του ν. 4412/2016, καθώς και της κράτησης 6‰, σύμφωνα με τις διατάξεις του άρθρου 53 παρ. 7 περ. θ' του ν. 4412/2016 και της υπ' αριθμ. ΔΝΣγ/οικ.42217/ΦΝ466/12.6.2017 απόφασης του Υπουργού Υποδομών και Μεταφορών (Β' 2235).

- 8.2.** Τα γενικά έξοδα, όφελος κ.λ.π. του Αναδόχου και οι επιβαρύνσεις από φόρους, δασμούς κ.λ.π. καθορίζονται στο αντίστοιχο άρθρο της Ε.Σ.Υ. Ο Φ.Π.Α. βαρύνει τον Κύριο του Έργου.
- 8.3.** Οι πληρωμές θα γίνονται σύμφωνα με το άρθρο 152 του ν. 4412/2016 και το αντίστοιχο άρθρο της Ε.Σ.Υ. Η πληρωμή του εργολαβικού τιμήματος θα γίνεται σε EURO.

## **Άρθρο 9: Συμπλήρωση - αποσαφήνιση πληροφοριών και δικαιολογητικών**

Η αναθέτουσα αρχή<sup>46</sup> μπορεί, κατά τη διαδικασία αξιολόγησης των προσφορών, να καλέσει τους οικονομικούς φορείς, μέσω της λειτουργικότητας της "Επικοινωνίας" του υποσυστήματος να συμπληρώσουν ή να διευκρινίσουν τα έγγραφα ή δικαιολογητικά που έχουν υποβάλει, συμπεριλαμβανομένης και της οικονομικής τους προσφοράς, μέσα σε εύλογη προθεσμία, η οποία δεν μπορεί να είναι μικρότερη από επτά (7) ημέρες από την ημερομηνία κοινοποίησης σε αυτούς της σχετικής πρόσκλησης, σύμφωνα με τα ειδικότερα οριζόμενα στις διατάξεις των άρθρων 102 και 103 του ν. 4412/2016 και του άρθρου 13 της υπ' αρ. 117384/26-10-2017 Κ.Υ.Α.

Οποιαδήποτε διευκρίνιση ή συμπλήρωση που υποβάλλεται από τους προσφέροντες ή υποψηφίους, χωρίς να έχει ζητηθεί από την αναθέτουσα αρχή<sup>47</sup>, δεν λαμβάνεται υπόψη.

## **Άρθρο 10: Απόφαση ανάληψης υποχρέωσης - Έγκριση δέσμευσης πίστωσης**

Για την παρούσα διαδικασία έχει εκδοθεί η απόφαση με αρ.πρωτ. 419/09-09-2019 για την ανάληψη υποχρέωσης/έγκριση δέσμευσης πίστωσης για το οικονομικό έτος 2019 και με αρ. .... καταχώρηση στο βιβλίο εγκρίσεων και εντολών πληρωμής της Δ.Ο.Υ. ( συμπληρώνεται και ο αριθμός της απόφασης έγκρισης της πολυετούς ανάληψης σε περίπτωση που η δαπάνη εκτείνεται σε περισσότερα του ενός οικονομικά έτη, σύμφωνα με το άρθρο 4 παρ. 4 του π.δ 80/2016 ).<sup>48</sup>

ΚΕΦΑΛΑΙΟ Β'
-------------

**Άρθρο 11: Τίτλος, προϋπολογισμός, τόπος, περιγραφή και ουσιώδη χαρακτηριστικά του έργου**

**Τίτλος του έργου**

Ο τίτλος του έργου είναι:

**« ΑΓΡΟΤΙΚΗ ΟΔΟΠΟΙΑ ΔΗΜΟΥ ΠΑΛΑΜΑ ».**

**11.1. Προϋπολογισμός Δημοπράτησης του έργου (εκτιμώμενη αξία της σύμβασης)**

Ο προϋπολογισμός δημοπράτησης του έργου ανέρχεται σε<sup>49</sup> **873.225,81** Ευρώ και αναλύεται σε:

Δαπάνη Εργασιών **643.471,63** €

Γενικά έξοδα και Όφελος εργολάβου (Γ.Ε.+Ο.Ε.) **115.824,89** €

Απρόβλεπτα<sup>50</sup> (ποσοστού 15% επί της δαπάνης εργασιών και του κονδυλίου Γ.Ε.+Ο.Ε.) **113.894,48** €, που αναλώνονται σύμφωνα με τους όρους του άρθρου 156 παρ. 3.(α) του ν. 4412/2016.

.....<sup>51</sup>

Στο ανωτέρω ποσό προβλέπεται αναθεώρηση στις τιμές ποσού **34,81** € σύμφωνα με το άρθρο 153 του ν. 4412/2016.

Ρήτρα πρόσθετης καταβολής (πριμ), σύμφωνα με το άρθρο 149 του ν. 4412/2016 δεν προβλέπεται..

Η παρούσα σύμβαση δεν υποδιαιρείται σε τμήματα και ανατίθεται ως ενιαίο σύνολο για τους ακόλουθους λόγους που αναφέρονται παρακάτω. <sup>52</sup>

**11.2. Τόπος εκτέλεσης του έργου**

Το έργο θα εκτελεστεί στα αγροκτήματα Γοργοβιτών, Βλοχού, Μεταμόρφωσης, Κοσκινά, Αγίας Τριάδας, Καλογριανών, Μαραθέας, Πεδινού, Φύλλου, Ορφανών και Πετρίνου.

**11.3. Περιγραφή και ουσιώδη χαρακτηριστικά του έργου**

Βελτίωση των υφιστάμενων αγροτικών οδών στα αγροκτήματα του Δήμου Παλαμά, συνολικού μήκους 7.590 μέτρα. Προβλέπονται να γίνουν οι παρακάτω εργασίες:

- Εσκαφή σε βάθος 30 εκ. εκατέρωθεν των χαλικοστρωμένων οδών και κυμαινόμενου πλάτους, ώστε το οδόστρωμα να αποκτήσει το επιθυμητό πλάτος των 6,50 μέτρων.
- Κατασκευή επιχώματος στο χώρο των εκσκαφών με επίλεκτα υλικά λατομείου κατηγορίας E4
- Υπόβαση οδοστρωσίας μέσου μεταβλητού από θραυστά αδρανή υλικά λατομείου, σε μία (1) στρώση μέσου συμπυκνωμένου πάχους 10 εκ. και για πλάτος 6,50 μέτρων



- Βάση οδοστρωσίας από θραυστά αδρανή υλικά λατομείου σε μία (1) στρώση συμπακνωμένου πάχους 10 εκ. και για πλάτος 6,0 μέτρα
- Ασφαλτική προεπάλειψη και Ασφαλτική στρώση κυκλοφορίας πλάτους 5,5 μέτρα σε μία (1) στρώση συμπακνωμένου πάχους 5 εκ.
- Οριζόντια και κατακόρυφη σήμανση
- Τοποθέτηση χαλύβδινων στηθαίων ασφαλείας και μεταλλικών κιγκλιδωμάτων, όπου κρίνονται απαραίτητα σύμφωνα με την μελέτη
- Επέκταση υφιστάμενων σωληνωτών οχετών για τη διαμόρφωση του επιθυμητού πλάτους

**Επισημαίνεται** ότι, το φυσικό και οικονομικό αντικείμενο των δημοπρατούμενων έργων δεν πρέπει να μεταβάλλεται ουσιωδώς κατά τη διάρκεια εκτέλεσης της σύμβασης, κατά τα οριζόμενα στην παρ. 4 του άρθρου 132 ν. 4412/2016. Δυνατότητα μεταβολής υφίσταται, μόνο υπό τις προϋποθέσεις των άρθρων 132<sup>53</sup> και 156 ν. 4412/2016.

Επιτρέπεται η χρήση των «επί έλασσον» δαπανών με τους ακόλουθους όρους και περιορισμούς:

- Δεν τροποποιείται το «βασικό σχέδιο» της προκήρυξης, ούτε οι προδιαγραφές του έργου, όπως περιγράφονται στα συμβατικά τεύχη, ούτε καταργείται ομάδα εργασιών της αρχικής σύμβασης.
- Δεν θίγεται η πληρότητα, ποιότητα και λειτουργικότητα του έργου.
- Δεν χρησιμοποιείται για την πληρωμή νέων εργασιών που δεν υπήρχαν στην αρχική σύμβαση.
- Δεν υπερβαίνει η δαπάνη αυτή, κατά τον τελικό εγκεκριμένο Ανακεφαλαιωτικό Πίνακα Εργασιών του έργου, ποσοστό είκοσι τοις εκατό (20%) της συμβατικής δαπάνης ομάδας εργασιών του έργου ούτε, αθροιστικά, ποσοστό δέκα τοις εκατό (10%) της δαπάνης της αρχικής αξίας σύμβασης χωρίς Φ.Π.Α., αναθεώρηση τιμών και απρόβλεπτες δαπάνες. Στην αθροιστική αυτή ανακεφαλαίωση λαμβάνονται υπόψη μόνο οι μεταφορές δαπάνης από μία ομάδα εργασιών σε άλλη.

Τα ποσά που εξοικονομούνται, εφόσον υπερβαίνουν τα ανωτέρω όρια (20% ή και 10%), μειώνουν ισόποσα τη δαπάνη της αξίας σύμβασης χωρίς Φ.Π.Α., αναθεωρήσεις και απρόβλεπτες δαπάνες. Για τη χρήση των «επί έλασσον δαπανών» απαιτείται σε κάθε περίπτωση η σύμφωνη γνώμη του Τεχνικού Συμβουλίου, ύστερα από εισήγηση του φορέα υλοποίησης. Ο προϋπολογισμός των έργων στα οποία εφαρμόζεται η παράγραφος αυτή αναλύεται σε Ομάδες εργασιών, οι οποίες συντίθενται από εργασίες που υπάγονται σε ενιαία υποσύνολα του τεχνικού αντικειμένου των έργων, έχουν παρόμοιο τρόπο κατασκευής και επιδέχονται το ίδιο ποσοστό έκπτωσης στις τιμές μονάδας τους. Με απόφαση του Υπουργού Υποδομών και Μεταφορών, η οποία μετά την έκδοσή της θα έχει εφαρμογή σε όλα τα ως άνω έργα, προσδιορίζονται οι ομάδες εργασιών ανά κατηγορία έργων.

## **Άρθρο 12: Προθεσμία εκτέλεσης του έργου**

Η συνολική προθεσμία εκτέλεσης του έργου, ορίζεται σε **Δεκαπέντε (15) μήνες** από την ημέρα υπογραφής της σύμβασης<sup>54</sup>.

Οι αποκλειστικές και ενδεικτικές τμηματικές προθεσμίες του έργου αναφέρονται στην Ε.Σ.Υ.

## **Άρθρο 13: Διαδικασία σύναψης σύμβασης - Όροι υποβολής προσφορών**

**13.1** Η επιλογή του Αναδόχου, θα γίνει σύμφωνα με την «ανοικτή διαδικασία» του άρθρου

27 του ν. 4412/2016 και υπό τις προϋποθέσεις του νόμου αυτού.

- 13.2** Η οικονομική προσφορά των διαγωνιζομένων, θα συνταχθεί και υποβληθεί σύμφωνα με τα οριζόμενα στο άρθρο 95 παρ. 2.(α) του ν. 4412/2016 .
- 13.3** Κάθε προσφέρων μπορεί να υποβάλει μόνο μία προσφορά.<sup>55</sup>
- 13.4** Δεν επιτρέπεται η υποβολή εναλλακτικών προσφορών.<sup>56</sup>
- 13.5** Δε γίνονται δεκτές προσφορές για μέρος του αντικειμένου της σύμβασης.

## Άρθρο 14: Κριτήριο Ανάθεσης

Κριτήριο για την ανάθεση της σύμβασης είναι η πλέον συμφέρουσα από οικονομική άποψη προσφορά μόνο βάσει τιμής (χαμηλότερη τιμή).

## Άρθρο 15: Εγγύηση συμμετοχής

- 15.1** Για την συμμετοχή στον διαγωνισμό απαιτείται η κατάθεση από τους συμμετέχοντες οικονομικούς φορείς, κατά τους όρους της παρ. 1 α) του άρθρου 72 του ν. 4412/2016, εγγυητικής επιστολής συμμετοχής, που ανέρχεται στο ποσό των **17.464,00** ευρώ.<sup>57</sup>  
Στην περίπτωση ένωσης οικονομικών φορέων, η εγγύηση συμμετοχής περιλαμβάνει και τον όρο ότι η εγγύηση καλύπτει τις υποχρεώσεις όλων των οικονομικών φορέων που συμμετέχουν στην ένωση.
- 15.2** Οι εγγυητικές επιστολές συμμετοχής περιλαμβάνουν, σύμφωνα με το άρθρο 72 παρ. 4 του ν. 4412/2016, κατ' ελάχιστον τα ακόλουθα στοιχεία :
- α) την ημερομηνία έκδοσης,
  - β) τον εκδότη,
  - γ) τον κύριο του έργου ή το φορέα κατασκευής του έργου **Δήμος Παλαμά** προς τον οποίο απευθύνονται,
  - δ) τον αριθμό της εγγύησης,
  - ε) το ποσό που καλύπτει η εγγύηση,
  - στ) την πλήρη επωνυμία, τον Α.Φ.Μ. και τη διεύθυνση του οικονομικού φορέα υπέρ του οποίου εκδίδεται η εγγύηση (στην περίπτωση ένωσης αναγράφονται όλα τα παραπάνω για κάθε μέλος της ένωσης),
  - ζ) τους όρους ότι: αα) η εγγύηση παρέχεται ανέκκλητα και ανεπιφύλακτα, ο δε εκδότης παραιτείται του δικαιώματος της διαιρέσεως και της διζήσεως, και ββ) ότι σε περίπτωση κατάπτωσης αυτής, το ποσό της κατάπτωσης υπόκειται στο εκάστοτε ισχύον τέλος χαρτοσήμου,
  - η) τα στοιχεία της διακήρυξης (αριθμός, έτος, τίτλος έργου ) και την καταληκτική ημερομηνία υποβολής προσφορών,
  - θ) την ημερομηνία λήξης ή τον χρόνο ισχύος της εγγύησης,
  - ι) την ανάληψη υποχρέωσης από τον εκδότη της εγγύησης να καταβάλλει το ποσό της εγγύησης ολικά ή μερικά εντός πέντε (5) ημερών μετά από απλή έγγραφη ειδοποίηση εκείνου προς τον οποίο απευθύνεται.  
(Στο σημείο αυτό γίνεται παραπομπή στα σχετικά υποδείγματα, εφόσον υπάρχουν).
- 15.3** Η εγγύηση συμμετοχής πρέπει να ισχύει τουλάχιστον για τριάντα (30) ημέρες μετά τη λήξη του χρόνου ισχύος της προσφοράς του άρθρου 19 της παρούσας, ήτοι μέχρι **25/5/2020**, άλλως η προσφορά απορρίπτεται. Η αναθέτουσα αρχή μπορεί, πριν τη

λήξη της προσφοράς, να ζητά από τον προσφέροντα να παρατείνει, πριν τη λήξη τους, τη διάρκεια ισχύος της προσφοράς και της εγγύησης συμμετοχής.

- 15.4** Η εγγύηση συμμετοχής καταπίπτει, υπέρ του κυρίου του έργου, μετά από γνώμη του Τεχνικού Συμβουλίου αν ο προσφέρων αποσύρει την προσφορά του κατά τη διάρκεια ισχύος αυτής και στις περιπτώσεις του άρθρου 4.2 της παρούσας. Η ένσταση του αναδόχου κατά της αποφάσεως δεν αναστέλλει την είσπραξη του ποσού της εγγυήσεως.
- 15.5** Η εγγύηση συμμετοχής επιστρέφεται στον ανάδοχο με την προσκόμιση της εγγύησης καλής εκτέλεσης.  
Η εγγύηση συμμετοχής επιστρέφεται στους λοιπούς προσφέροντες, σύμφωνα με τα ειδικότερα οριζόμενα στο άρθρο 72 του ν. 4412/2016 <sup>58</sup>.

## **Άρθρο 16: Χορήγηση Προκαταβολής – Ρήτρα πρόσθετης καταβολής (Πριμ)<sup>59</sup>**

- 16.1** ~~<sup>60</sup> Δεν προβλέπεται η χορήγηση προκαταβολής στον Ανάδοχο υπό τις προϋποθέσεις του άρθρου 150 του Ν. 4412/2016 μέχρι 15% του ολικού ποσού της σύμβασης (χωρίς αναθεώρηση και Φ.Π.Α.). Σε ότι αφορά στην εγγύηση προκαταβολής εφαρμόζεται η παρ. 1 δ) του άρθρου 72 του ν. 4412/2016.<sup>61</sup>~~
- 16.2** Δεν προβλέπεται η πληρωμή πριμ στην παρούσα σύμβαση

## **Άρθρο 17: Εγγυήσεις καλής εκτέλεσης και λειτουργίας του έργου**

**17.1** Για την υπογραφή της σύμβασης απαιτείται η παροχή εγγύησης καλής εκτέλεσης, σύμφωνα με το άρθρο 72 παρ. 1 β) του ν.4412/2016, το ύψος της οποίας καθορίζεται σε ποσοστό 5% επί της αξίας της σύμβασης, χωρίς Φ.Π.Α. και κατατίθεται πριν ή κατά την υπογραφή της σύμβασης. Η εγγύηση καλής εκτέλεσης καταπίπτει στην περίπτωση παράβασης των όρων της σύμβασης, όπως αυτή ειδικότερα ορίζει.

Σε περίπτωση τροποποίησης της σύμβασης κατά το άρθρο 132 ν. 4412/2016, η οποία συνεπάγεται αύξηση της συμβατικής αξίας, ο ανάδοχος είναι υποχρεωμένος να καταθέσει πριν την τροποποίηση, συμπληρωματική εγγύηση το ύψος της οποίας ανέρχεται σε ποσοστό 5% επί του ποσού της αύξησης χωρίς ΦΠΑ.

Η εγγύηση καλής εκτέλεσης της σύμβασης καλύπτει συνολικά και χωρίς διακρίσεις την εφαρμογή όλων των όρων της σύμβασης και κάθε απαίτηση της αναθέτουσας αρχής ή του κυρίου του έργου έναντι του αναδόχου.

Η εγγύηση καλής εκτέλεσης καταπίπτει υπέρ του κυρίου του έργου, με αιτιολογημένη απόφαση του Προϊσταμένου της Διευθύνουσας Υπηρεσίας, ιδίως μετά την οριστικοποίηση της έκπτωσης του αναδόχου. Η ένσταση του αναδόχου κατά της αποφάσεως δεν αναστέλλει την είσπραξη του ποσού της εγγυήσεως.

Οι εγγυητικές επιστολές καλής εκτέλεσης περιλαμβάνουν κατ' ελάχιστον τα αναφερόμενα στην παράγραφο 15.2 της παρούσας και επιπρόσθετα, τον αριθμό και τον τίτλο της σχετικής σύμβασης .

## **17.2 Εγγύηση καλής λειτουργίας**

**Δεν απαιτείται** <sup>62</sup>

**Άρθρο 17Α: Έκδοση εγγυητικών**

**17.A.1.** Οι εγγυητικές επιστολές των άρθρων 15, 16 και 17 εκδίδονται από πιστωτικά ή χρηματοδοτικά ιδρύματα ή ασφαλιστικές επιχειρήσεις κατά την έννοια των περιπτώσεων β' και γ' της παρ. 1 του άρθρου 14 του ν. 4364/ 2016 (Α'13) που λειτουργούν νόμιμα στα κράτη- μέλη της Ένωσης ή του Ευρωπαϊκού Οικονομικού Χώρου ή στα κράτη-μέρη της ΣΔΣ και έχουν, σύμφωνα με τις ισχύουσες διατάξεις, το δικαίωμα αυτό. Μπορούν, επίσης, να εκδίδονται από το Ε.Τ.Α.Α. - Τ.Σ.Μ.Ε.Δ.Ε. ή να παρέχονται με γραμμάτιο του Ταμείου Παρακαταθηκών και Δανείων, με παρακατάθεση σε αυτό του αντίστοιχου χρηματικού ποσού.<sup>63</sup>

Αν συσταθεί παρακαταθήκη με γραμμάτιο παρακατάθεσης χρεογράφων στο Ταμείο Παρακαταθηκών και Δανείων, τα τοκομερίδια ή μερίσματα που λήγουν κατά τη διάρκεια της εγγύησης επιστρέφονται μετά τη λήξη τους στον υπέρ ου η εγγύηση οικονομικό φορέα.

**17.A.2** Οι εγγυητικές επιστολές εκδίδονται κατ' επιλογή του οικονομικού φορέα/ αναδόχου από έναν ή περισσότερους εκδότες της παραπάνω παραγράφου, ανεξαρτήτως του ύψους των.

Εάν η εγγύηση εκδοθεί από αλλοδαπό πιστωτικό ίδρυμα μπορεί να συνταχθεί σε μία από τις επίσημες γλώσσες της Ευρωπαϊκής Ένωσης, αλλά θα συνοδεύεται απαραίτητα από μετάφραση στην ελληνική γλώσσα, σύμφωνα και με τα ειδικότερα οριζόμενα στο άρθρο 6.3. της παρούσας.

Η αναθέτουσα αρχή επικοινωνεί με τους φορείς που φέρονται να έχουν εκδώσει τις εγγυητικές επιστολές, προκειμένου να διαπιστώσει την εγκυρότητά τους<sup>64</sup>.

**Άρθρο 18: Ημερομηνία και ώρα λήξης της προθεσμίας υποβολής των προσφορών-αποσφράγισης**

**Ως ημερομηνία και ώρα λήξης της προθεσμίας υποβολής των προσφορών<sup>65</sup> ορίζεται η 25/10/2019, ημέρα Παρασκευή και ώρα 15.00.**

**Ως ημερομηνία και ώρα ηλεκτρονικής αποσφράγισης των προσφορών ορίζεται η 01/11/2019, ημέρα Παρασκευή και ώρα 10.00.<sup>66</sup>**

Αν, για λόγους ανωτέρας βίας ή για τεχνικούς λόγους δεν διενεργηθεί η αποσφράγιση κατά την ορισθείσα ημέρα ή αν μέχρι τη μέρα αυτή δεν έχει υποβληθεί καμία προσφορά, η αποσφράγιση και η καταληκτική ημερομηνία αντίστοιχα μετατίθενται σε οποιαδήποτε άλλη ημέρα, με απόφαση της αναθέτουσας αρχής. Η απόφαση αυτή κοινοποιείται στους προσφέροντες, μέσω της λειτουργικότητας "Επικοινωνία", πέντε (5) τουλάχιστον εργάσιμες ημέρες πριν τη νέα ημερομηνία, και αναρτάται στο ΚΗΜΔΗΣ, στην ιστοσελίδα της αναθέτουσας αρχής, εφόσον διαθέτει, καθώς και στον ειδικό, δημόσια προσβάσιμο, χώρο "ηλεκτρονικοί διαγωνισμοί" της πύλης [www.promitheus.gov.gr](http://www.promitheus.gov.gr) του ΕΣΗΔΗΣ. Αν και στη νέα αυτή ημερομηνία δεν καταστεί δυνατή η αποσφράγιση των προσφορών ή δεν υποβληθούν προσφορές, μπορεί να ορισθεί και νέα ημερομηνία, εφαρμοζόμενων κατά τα λοιπά των διατάξεων των δύο προηγούμενων εδαφίων.

**Άρθρο 19: Χρόνος ισχύος προσφορών**

Κάθε υποβαλλόμενη προσφορά δεσμεύει τον συμμετέχοντα στον διαγωνισμό κατά τη διάταξη του άρθρου 97 του ν. 4412/2016, για διάστημα **6 (έξι)** μηνών<sup>67</sup>, από την ημερομηνία λήξης της προθεσμίας υποβολής των προσφορών.

Η αναθέτουσα αρχή μπορεί, πριν τη λήξη του χρόνου ισχύος της προσφοράς, να ζητά από τους

προσφέροντες να παρατείνουν τη διάρκεια ισχύος της προσφοράς τους και της εγγύησης συμμετοχής.

**Άρθρο 20: Δημοσιότητα/ Δαπάνες δημοσίευσης**

1. Η προκήρυξη σύμβασης <sup>68</sup> και η παρούσα Διακήρυξη δημοσιεύθηκε στο ΚΗΜΔΗΣ (ΑΔΑΜ ...).
2. Η Διακήρυξη αναρτάται και στην ιστοσελίδα της αναθέτουσας αρχής ([www.palamas.gr](http://www.palamas.gr) → Διαφάνεια → Διαγωνισμοί → Έργων ), σύμφωνα με το άρθρο 2 της παρούσας.
3. Περίληψη της παρούσας Διακήρυξης δημοσιεύεται στον Ελληνικό Τύπο<sup>69</sup>, σύμφωνα με το άρθρο 66 ν. 4412/2016 και αναρτάται στο πρόγραμμα “Διαύγεια” [diavgeia.gov.gr](http://diavgeia.gov.gr),

Τα έξοδα των εκ της κείμενης νομοθεσίας απαραίτητων δημοσιεύσεων της προκήρυξης της δημοπρασίας στην οποία αναδείχθηκε ανάδοχος, βαρύνουν τον ίδιο και εισπράττονται με τον πρώτο λογαριασμό πληρωμής του έργου. Τα έξοδα δημοσιεύσεων των τυχόν προηγούμενων διαγωνισμών για την ανάθεση του ίδιου έργου, καθώς και τα έξοδα των μη απαραίτητων εκ του νόμου δημοσιεύσεων βαρύνουν την αναθέτουσα αρχή και καταβάλλονται από τις πιστώσεις του έργου.

~~Άρθρο 20Α: Διαβούλευση επί των δημοσιευμένων εγγράφων της σύμβασης<sup>70</sup>~~

.....

**ΚΕΦΑΛΑΙΟ Γ'**

Η σύμβαση ανατίθεται βάσει του κριτηρίου του άρθρου 14 της παρούσας, σε προσφέροντα ο οποίος δεν αποκλείεται από τη συμμετοχή βάσει της παρ. Α του άρθρου 22 της παρούσας και πληροί τα κριτήρια επιλογής των παρ. Β, Γ, Δ και Ε του άρθρου 22 της παρούσας.

**Άρθρο 21: Δικαιούμενοι συμμετοχής στη διαδικασία σύναψης σύμβασης**

**21. 1** Δικαίωμα συμμετοχής έχουν φυσικά ή νομικά πρόσωπα, ή ενώσεις αυτών <sup>71</sup> που δραστηριοποιούνται **κατηγορία Έργων ΟΔΟΠΟΙΑΣ**<sup>72</sup> και που είναι εγκατεστημένα σε:

- α) σε κράτος-μέλος της Ένωσης,
- β) σε κράτος-μέλος του Ευρωπαϊκού Οικονομικού Χώρου (Ε.Ο.Χ.),
- γ) σε τρίτες χώρες που έχουν υπογράψει και κυρώσει τη ΣΔΣ, στο βαθμό που η υπό ανάθεση δημόσια σύμβαση καλύπτεται από τα Παραρτήματα 1, 2, 4 και 5 και τις γενικές σημειώσεις του σχετικού με την Ένωση Προσαρτήματος Ι της ως άνω Συμφωνίας, καθώς και
- δ) σε τρίτες χώρες που δεν εμπίπτουν στην περίπτωση γ' της παρούσας παραγράφου και έχουν συνάψει διμερείς ή πολυμερείς συμφωνίες με την Ένωση σε θέματα διαδικασιών ανάθεσης δημοσίων συμβάσεων.

**21.2** Οικονομικός φορέας συμμετέχει είτε μεμονωμένα είτε ως μέλος ένωσης.<sup>73</sup>

**21.3** Οι ενώσεις οικονομικών φορέων συμμετέχουν υπό τους όρους των παρ. 2, 3 και 4 του άρθρου 19 και των παρ. 1 (ε) και 3 (β) του άρθρου 76 του ν. 4412/2016.

Δεν απαιτείται από τις εν λόγω ενώσεις να περιβληθούν συγκεκριμένη νομική μορφή για την υποβολή προσφοράς. Σε περίπτωση που η ένωση αναδειχθεί ανάδοχος η νομική της μορφή πρέπει να είναι τέτοια που να εξασφαλίζεται η ύπαρξη ενός και μοναδικού φορολογικού μητρώου για την ένωση (πχ κοινοπραξία).

**Άρθρο 22: Κριτήρια ποιοτικής επιλογής**

Οι μεμονωμένοι προσφέροντες πρέπει να ικανοποιούν όλα τα κριτήρια ποιοτικής επιλογής.

Στην περίπτωση ένωσης οικονομικών φορέων, ισχύουν τα εξής :

- αναφορικά με τις απαιτήσεις του άρθρου 22 Α της παρούσας, αυτές θα πρέπει να ικανοποιούνται από κάθε μέλος της ένωσης
- αναφορικά με τις απαιτήσεις του άρθρου 22.Β της παρούσας, κάθε μέλος της ένωσης θα πρέπει να είναι εγγεγραμμένο στο σχετικό επαγγελματικό μητρώο, σύμφωνα με τα ειδικότερα στο ως άνω άρθρο, τουλάχιστον σε μια από τις κατηγορίες που αφορά στο υπό ανάθεση έργο. Περαιτέρω, αθροιστικά πρέπει να καλύπτονται όλες οι κατηγορίες του έργου.

**22.Α. Λόγοι αποκλεισμού**

Κάθε προσφέρων **αποκλείεται** από τη συμμετοχή σε διαδικασία σύναψης σύμβασης, εφόσον συντρέχει στο πρόσωπό του (αν πρόκειται για μεμονωμένο φυσικό ή νομικό πρόσωπο) ή σε ένα από τα μέλη του (αν πρόκειται περί ένωσης οικονομικών φορέων) ένας από τους λόγους των παρακάτω περιπτώσεων:

**22.Α.1.** Όταν υπάρχει εις βάρος του αμετάκλητη<sup>74</sup> καταδικαστική απόφαση για έναν από τους ακόλουθους λόγους:

- α) **συμμετοχή σε εγκληματική οργάνωση**, όπως αυτή ορίζεται στο άρθρο 2 της απόφασης-πλαίσιο 2008/841/ΔΕΥ του Συμβουλίου της 24ης Οκτωβρίου 2008, για την καταπολέμηση του οργανωμένου εγκλήματος(ΕΕ L 300 της 11.11.2008 σ.42),

**β) δωροδοκία**, όπως ορίζεται στο άρθρο 3 της σύμβασης περί της καταπολέμησης της διαφθοράς στην οποία ενέχονται υπάλληλοι των Ευρωπαϊκών Κοινοτήτων ή των κρατών-μελών της Ένωσης (ΕΕ C 195 της 25.6.1997, σ. 1) και στην παράγραφο 1 του άρθρου 2 της απόφασης-πλαίσιο 2003/568/ΔΕΥ του Συμβουλίου της 22ας Ιουλίου 2003, για την καταπολέμηση της δωροδοκίας στον ιδιωτικό τομέα (ΕΕ L 192 της 31.7.2003, σ. 54), καθώς και όπως ορίζεται στην κείμενη νομοθεσία ή στο εθνικό δίκαιο του οικονομικού φορέα,

**γ) απάτη**, κατά την έννοια του άρθρου 1 της σύμβασης σχετικά με την προστασία των οικονομικών συμφερόντων των Ευρωπαϊκών Κοινοτήτων (ΕΕ C 316 της 27.11.1995, σ. 48), η οποία κυρώθηκε με το ν. 2803/2000 (Α' 48),

**δ) τρομοκρατικά εγκλήματα ή εγκλήματα συνδεόμενα** με τρομοκρατικές δραστηριότητες, όπως ορίζονται, αντιστοίχως, στα άρθρα 1 και 3 της απόφασης-πλαίσιο 2002/475/ΔΕΥ του Συμβουλίου της 13ης Ιουνίου 2002, για την καταπολέμηση της τρομοκρατίας (ΕΕ L 164 της 22.6.2002, σ. 3) ή ηθική αυτουργία ή συνέργεια ή απόπειρα διάπραξης εγκλήματος, όπως ορίζονται στο άρθρο 4 αυτής,

**ε) νομιμοποίηση εσόδων από παράνομες δραστηριότητες** ή χρηματοδότηση της τρομοκρατίας, όπως αυτές ορίζονται στο άρθρο 1 της Οδηγίας 2005/60/ΕΚ του Ευρωπαϊκού Κοινοβουλίου και του Συμβουλίου της 26ης Οκτωβρίου 2005, σχετικά με την πρόληψη της χρησιμοποίησης του χρηματοπιστωτικού συστήματος για τη νομιμοποίηση εσόδων από παράνομες δραστηριότητες και τη χρηματοδότηση της τρομοκρατίας (ΕΕ L 309 της 25.11.2005, σ. 15), η οποία ενσωματώθηκε στην εθνική νομοθεσία με το ν. 3691/2008 (Α' 166),

**στ) παιδική εργασία και άλλες μορφές εμπορίας ανθρώπων**, όπως ορίζονται στο άρθρο 2 της Οδηγίας 2011/36/ΕΕ του Ευρωπαϊκού Κοινοβουλίου και του Συμβουλίου της 5ης Απριλίου 2011, για την πρόληψη και την καταπολέμηση της εμπορίας ανθρώπων και για την προστασία των θυμάτων της, καθώς και για την αντικατάσταση της απόφασης-πλαίσιο 2002/629/ΔΕΥ του Συμβουλίου (ΕΕ L 101 της 15.4.2011, σ. 1), η οποία ενσωματώθηκε στην εθνική νομοθεσία με το ν. 4198/2013 (Α' 215 ).

Ο οικονομικός φορέας αποκλείεται επίσης όταν το πρόσωπο εις βάρος του οποίου εκδόθηκε αμετάκλητη καταδικαστική απόφαση είναι μέλος του διοικητικού, διευθυντικού ή εποπτικού οργάνου του εν λόγω οικονομικού φορέα ή έχει εξουσία εκπροσώπησης, λήψης αποφάσεων ή ελέγχου σε αυτό.

Στις περιπτώσεις εταιρειών περιορισμένης ευθύνης (Ε.Π.Ε.), προσωπικών εταιρειών ( Ο.Ε. Ε.Ε.) και Ιδιωτικών Κεφαλαιουχικών Εταιρειών ( Ι.Κ.Ε ), η υποχρέωση του προηγούμενου εδαφίου, αφορά τους διαχειριστές.

Στις περιπτώσεις ανωνύμων εταιρειών (Α.Ε.), η υποχρέωση του προηγούμενου εδαφίου αφορά τον Διευθύνοντα Σύμβουλο, καθώς και όλα τα μέλη του Διοικητικού Συμβουλίου.

Στις περιπτώσεις των συνεταιρισμών, η εν λόγω υποχρέωση αφορά τα μέλη του Διοικητικού Συμβουλίου<sup>75</sup>.

**22.A.2** Όταν ο προσφέρων έχει αθετήσει τις υποχρεώσεις του όσον αφορά στην καταβολή φόρων ή εισφορών κοινωνικής ασφάλισης και αυτό έχει διαπιστωθεί από δικαστική ή διοικητική απόφαση με τελεσίδικη και δεσμευτική ισχύ, σύμφωνα με διατάξεις της χώρας όπου είναι εγκατεστημένος ή την εθνική νομοθεσία ή/και η αναθέτουσα αρχή μπορεί να αποδείξει με τα κατάλληλα μέσα ότι ο προσφέρων έχει αθετήσει τις υποχρεώσεις του όσον αφορά την καταβολή φόρων ή εισφορών κοινωνικής ασφάλισης.

Αν ο προσφέρων είναι Έλληνας πολίτης ή έχει την εγκατάστασή του στην Ελλάδα, οι υποχρεώσεις του που αφορούν τις εισφορές κοινωνικής ασφάλισης καλύπτουν, τόσο την κύρια, όσο και την επικουρική ασφάλιση.

Δεν αποκλείεται ο προσφέρων, όταν έχει εκπληρώσει τις υποχρεώσεις του, είτε καταβάλλοντας τους φόρους ή τις εισφορές κοινωνικής ασφάλισης που οφείλει, συμπεριλαμβανομένων, κατά περίπτωση,

των δεδουλευμένων τόκων ή των προστίμων, είτε υπαγόμενος σε δεσμευτικό διακανονισμό για την καταβολή τους.

**22.A.2α** Η αναθέτουσα αρχή γνωρίζει ή μπορεί να αποδείξει με τα κατάλληλα μέσα ότι έχουν επιβληθεί σε βάρος του οικονομικού φορέα, μέσα σε χρονικό διάστημα δύο (2) ετών πριν από την ημερομηνία λήξης της προθεσμίας υποβολής προσφοράς:

αα) τρεις (3) πράξεις επιβολής προστίμου από τα αρμόδια ελεγκτικά όργανα του Σώματος Επιθεώρησης Εργασίας για παραβάσεις της εργατικής νομοθεσίας που χαρακτηρίζονται, σύμφωνα με την υπουργική απόφαση 2063/Δ1632/2011 (Β' 266), όπως εκάστοτε ισχύει, ως «υψηλής» ή «πολύ υψηλής» σοβαρότητας, οι οποίες προκύπτουν αθροιστικά από τρεις (3) διενεργηθέντες ελέγχους, ή ββ) δύο (2) πράξεις επιβολής προστίμου από τα αρμόδια ελεγκτικά όργανα του Σώματος Επιθεώρησης Εργασίας για παραβάσεις της εργατικής νομοθεσίας που αφορούν την αδήλωτη εργασία, οι οποίες προκύπτουν αθροιστικά από δύο (2) διενεργηθέντες ελέγχους.

Οι υπό αα' και ββ' κυρώσεις πρέπει να έχουν αποκτήσει τελεσίδικη και δεσμευτική ισχύ<sup>76</sup>.

~~**22.A.3 α)** Κατ'εξαίρεση, για τους πιο κάτω επιτακτικούς λόγους δημόσιου συμφέροντος .....<sup>77</sup> (όπως δημόσιας υγείας ή προστασίας του περιβάλλοντος, οι οποίοι συμπληρώνονται από την αναθέτουσα αρχή) δεν εφαρμόζονται οι παράγραφοι 22.A.1, και 22.A.2.~~

~~**β)** Κατ'εξαίρεση, όταν ο αποκλεισμός είναι σαφώς δυσανάλογος, ιδίως όταν μόνο μικρά ποσά των φόρων ή των εισφορών κοινωνικής ασφάλισης δεν έχουν καταβληθεί ή όταν ο προσφέρων ενημερώθηκε σχετικά με το ακριβές ποσό που οφείλεται λόγω αθέτησης των υποχρεώσεων του όσον αφορά στην καταβολή φόρων ή εισφορών κοινωνικής ασφάλισης σε χρόνο κατά τον οποίο δεν είχε τη δυνατότητα να λάβει μέτρα, σύμφωνα με το τελευταίο εδάφιο της περ. β' της παρ. 2 του άρθρου 73 ν. 4412/2016, πριν από την εκπνοή της προθεσμίας υποβολής προσφοράς του άρθρου 18 της παρούσας, δεν εφαρμόζεται<sup>78</sup> παράγραφος 22.A.2.~~

**22.A.4. Αποκλείεται από τη συμμετοχή στην παρούσα διαδικασία σύναψης δημόσιας σύμβασης προσφέρων σε οποιαδήποτε από τις ακόλουθες καταστάσεις:<sup>79</sup>**

(α) έχει αθετήσει τις υποχρεώσεις που προβλέπονται στην παρ. 2 του άρθρου 18 του ν. 4412/2016,

(β) εάν ο οικονομικός φορέας τελεί υπό πτώχευση ή έχει υπαχθεί σε διαδικασία εξυγίανσης ή ειδικής εκκαθάρισης ή τελεί υπό αναγκαστική διαχείριση από εκκαθαριστή ή από το δικαστήριο ή έχει υπαχθεί σε διαδικασία πτωχευτικού συμβιβασμού ή έχει αναστείλει τις επιχειρηματικές του δραστηριότητες ή εάν βρίσκεται σε οποιαδήποτε ανάλογη κατάσταση προκύπτουσα από παρόμοια διαδικασία, προβλεπόμενη σε εθνικές διατάξεις νόμου. Η αναθέτουσα αρχή μπορεί να μην αποκλείει έναν οικονομικό φορέα, ο οποίος βρίσκεται σε μια εκ των καταστάσεων που αναφέρονται στην παραπάνω περίπτωση, υπό την προϋπόθεση ότι η αναθέτουσα αρχή έχει αποδείξει ότι ο εν λόγω φορέας είναι σε θέση να εκτελέσει τη σύμβαση, λαμβάνοντας υπόψη τις ισχύουσες διατάξεις και τα μέτρα για τη συνέχιση της επιχειρηματικής του λειτουργίας (παρ. 5 άρθρου 73 του ν. 4412/2016),

(γ) υπάρχουν επαρκώς εύλογες ενδείξεις που οδηγούν στο συμπέρασμα ότι ο οικονομικός φορέας συνήψε συμφωνίες με άλλους οικονομικούς φορείς με στόχο τη στρέβλωση του ανταγωνισμού,

δ) εάν μία κατάσταση σύγκρουσης συμφερόντων κατά την έννοια του άρθρου 24 του ν. 4412/2016 δεν μπορεί να θεραπευθεί αποτελεσματικά με άλλα, λιγότερο παρεμβατικά, μέσα,

(ε) εάν μία κατάσταση στρέβλωσης του ανταγωνισμού από την πρότερη συμμετοχή των οικονομικών φορέων κατά την προετοιμασία της διαδικασίας σύναψης σύμβασης, κατά τα οριζόμενα στο άρθρο 48 του ν. 4412/2016, δεν μπορεί να θεραπευθεί με άλλα, λιγότερο παρεμβατικά, μέσα,

(στ) εάν ο οικονομικός φορέας έχει επιδείξει σοβαρή ή επαναλαμβανόμενη πλημμέλεια κατά την εκτέλεση ουσιώδους απαίτησης στο πλαίσιο προηγούμενης δημόσιας σύμβασης, προηγούμενης



σύμβασης με αναθέτοντα φορέα ή προηγούμενης σύμβασης παραχώρησης που είχε ως αποτέλεσμα την πρόωρη καταγγελία της προηγούμενης σύμβασης, αποζημιώσεις ή άλλες παρόμοιες κυρώσεις,

(ζ) εάν ο οικονομικός φορέας έχει κριθεί ένοχος σοβαρών ψευδών δηλώσεων κατά την παροχή των πληροφοριών που απαιτούνται για την εξακρίβωση της απουσίας των λόγων αποκλεισμού ή την πλήρωση των κριτηρίων επιλογής, έχει αποκρύψει τις πληροφορίες αυτές ή δεν είναι σε θέση να προσκομίσει τα δικαιολογητικά που απαιτούνται κατ' εφαρμογή του άρθρου 23 της παρούσας,

(η) εάν ο οικονομικός φορέας επιχειρήσει να επηρεάσει με αθέμιτο τρόπο τη διαδικασία λήψης αποφάσεων της αναθέτουσας αρχής, να αποκτήσει εμπιστευτικές πληροφορίες που ενδέχεται να του αποφέρουν αθέμιτο πλεονέκτημα στη διαδικασία σύναψης σύμβασης ή να παράσχει εξ αμελείας παραπλανητικές πληροφορίες που ενδέχεται να επηρεάσουν ουσιωδώς τις αποφάσεις που αφορούν τον αποκλεισμό, την επιλογή ή την ανάθεση,

(θ) εάν ο οικονομικός φορέας έχει διαπράξει σοβαρό επαγγελματικό παράπτωμα, το οποίο θέτει σε αμφιβολία την ακεραιότητά του.

~~22.Α.5. Αποκλείεται από τη συμμετοχή στη διαδικασία σύναψης δημόσιας σύμβασης (διαγωνισμό), οικονομικός φορέας εάν συντρέχουν οι προϋποθέσεις εφαρμογής της παρ. 4 του άρθρου 8 του ν. 3310/2005 (εθνικός λόγος αποκλεισμού).<sup>80</sup>~~

**22.Α.6.** Η αναθέτουσα αρχή αποκλείει οικονομικό φορέα σε οποιοδήποτε χρονικό σημείο κατά τη διάρκεια της διαδικασίας σύναψης σύμβασης, όταν αποδεικνύεται ότι αυτός βρίσκεται λόγω πράξεων ή παραλείψεων αυτού είτε πριν είτε κατά τη διαδικασία, σε μία από τις περιπτώσεις των προηγούμενων παραγράφων.

**Εάν η περίοδος αποκλεισμού δεν έχει καθοριστεί με αμετάκλητη απόφαση, στις περιπτώσεις της παραγράφου 22.Α.1 η περίοδος αυτή ανέρχεται σε πέντε (5) έτη από την ημερομηνία της καταδίκης με αμετάκλητη απόφαση και στις περιπτώσεις της παραγράφου 22.Α.4 στα τρία (3) έτη από την ημερομηνία του σχετικού γεγονότος.<sup>81</sup>**

**22.Α.7.** Οικονομικός φορέας που εμπίπτει σε μια από τις καταστάσεις που αναφέρονται στις παραγράφους 22.Α.1, 22.Α.2α και 22.Α.4<sup>82</sup> μπορεί να προσκομίζει στοιχεία προκειμένου να αποδείξει ότι τα μέτρα που έλαβε επαρκούν για να αποδείξουν την αξιοπιστία του, παρότι συντρέχει ο σχετικός λόγος αποκλεισμού. Εάν τα στοιχεία κριθούν επαρκή, ο εν λόγω οικονομικός φορέας δεν αποκλείεται από τη διαδικασία σύναψης σύμβασης. Τα μέτρα που λαμβάνονται από τους οικονομικούς φορείς αξιολογούνται σε συνάρτηση με τη σοβαρότητα και τις ιδιαίτερες περιστάσεις του ποινικού αδικήματος ή του παραπτώματος. Αν τα μέτρα κριθούν ανεπαρκή, γνωστοποιείται στον οικονομικό φορέα το σκεπτικό της απόφασης αυτής. Οικονομικός φορέας που έχει αποκλειστεί, με τελεσίδικη απόφαση, από τη συμμετοχή σε διαδικασίες σύναψης σύμβασης ή ανάθεσης παραχώρησης δεν μπορεί να κάνει χρήση της ανωτέρω δυνατότητας κατά την περίοδο του αποκλεισμού που ορίζεται στην εν λόγω απόφαση στο κράτος - μέλος στο οποίο ισχύει η απόφαση.

**22.Α.8.** Η απόφαση για την διαπίστωση της επάρκειας ή μη των επανορθωτικών μέτρων κατά την προηγούμενη παράγραφο εκδίδεται σύμφωνα με τα οριζόμενα στις παρ. 8 και 9 του άρθρου 73 του ν. 4412/2016.

**22.A.9.** Οικονομικός φορέας που του έχει επιβληθεί, με την κοινή υπουργική απόφαση του άρθρου 74 του ν. 4412/2016, η ποινή του αποκλεισμού αποκλείεται αυτοδίκαια και από την παρούσα διαδικασία σύναψης δημόσιας σύμβασης.

### **Κριτήρια επιλογής (22.B – 22.Δ)<sup>83</sup>**

#### **22.B. Καταλληλότητα για την άσκηση της επαγγελματικής δραστηριότητας**

Όσον αφορά την καταλληλότητα για την άσκηση της επαγγελματικής δραστηριότητας, απαιτείται οι οικονομικοί φορείς να είναι εγγεγραμμένοι στο σχετικό επαγγελματικό μητρώο που τηρείται στο κράτος εγκατάστασής τους. Ειδικά οι προσφέροντες που είναι εγκατεστημένοι στην Ελλάδα απαιτείται να είναι εγγεγραμμένοι στο Μητρώο Εργοληπτικών Επιχειρήσεων (Μ.Ε.ΕΠ.) ή στα Νομαρχιακά Μητρώα στην κατηγορία/-ιες έργου του άρθρου 21 της παρούσας<sup>84</sup>. Οι προσφέροντες που είναι εγκατεστημένοι σε κράτος μέλος της Ευρωπαϊκής Ένωσης απαιτείται να είναι εγγεγραμμένοι στα Μητρώα του παραρτήματος XI του Προσαρτήματος Α του ν. 4412/2016.

#### **22.Γ. Οικονομική και χρηματοοικονομική επάρκεια<sup>85</sup>**

α) Η οικονομική και χρηματοοικονομική επάρκεια για τους προσφέροντες που είναι εγκατεστημένοι στην Ελλάδα, καλύπτεται από την εγγραφή στην αντίστοιχη τάξη και κατηγορίες του Μητρώου Εργοληπτικών Επιχειρήσεων (Μ.Ε.ΕΠ.) της εκτιμώμενης αξίας της σύμβασης σύμφωνα με το άρθρο 76 παρ.3 του Ν.4412/2016. Για τους ανωτέρω οικονομικούς φορείς απαιτείται η συμπλήρωση του πεδίου του Μέρους IV Β του ΤΕΥΔ (Λοιπές οικονομικές ή χρηματοοικονομικές απαιτήσεις) σχετικά με το ανεκτέλεστο (άρθρο 20 παρ.4 του ν.3669/2008).

Ειδικά οι εργοληπτικές επιχειρήσεις που είναι εγγεγραμμένες στο ΜΕΕΠ, δεν θα πρέπει να υπερβαίνουν τα ανώτατα επιτρεπτά όρια ανεκτέλεστο υπολοίπου εργολαβικών συμβάσεων, σύμφωνα με τα ειδικότερα οριζόμενα στο άρθρο 20 παρ. 4 του ν. 3669/2008, όπως ισχύει.

β) Για τους αλλοδαπούς προσφέροντες, απαιτούνται κατ' ελάχιστον να πληρούνται οι προϋποθέσεις κατά αντιστοιχία με τους οικονομικούς φορείς που είναι εγκατεστημένοι στην Ελλάδα, στην τάξη και κατηγορία του Μητρώου Εργοληπτικών Επιχειρήσεων (Μ.Ε.Ε.Π.) της εκτιμώμενης αξίας της σύμβασης, όπως αυτές ορίζονται στο άρθρο 100 του ν.3669/08 όπως τροποποιήθηκε με το άρθρο 107 ν.4199/13 και ισχύει. Για τους αλλοδαπούς οικονομικούς φορείς απαιτείται η συμπλήρωση των σχετικών πεδίων του Μέρους IV Β του ΤΕΥΔ, όπως αυτό έχει διαμορφωθεί από την Αναθέτουσα Αρχή.

#### **22.Δ. Τεχνική και επαγγελματική ικανότητα<sup>86</sup>**

Οι οικονομικοί φορείς απαιτείται να διαθέτουν ικανοποιητικό επίπεδο εμπειρίας για να εκτελέσουν τη σύμβαση σε κατάλληλο επίπεδο ποιότητας σύμφωνα με το άρθρο 75 παρ.4 ν.4412/2016

Οι οικονομικοί φορείς οφείλουν να πληρούν τις απαιτήσεις τεχνικής ικανότητας που ορίζονται στο άρθρο 100 του ν. 3669/2008, όπως τροποποιήθηκε με το άρθρο 107 του ν. 4199/2013 ανά κατηγορία και τάξη Μ.Ε.ΕΠ. αντίστοιχη με την εκτιμώμενη αξία της σύμβασης σύμφωνα με το άρθρο 76 παρ.3 του ν.4412/2016 (στελέχωση, τεχνικός εξοπλισμός, εμπειρία κλπ).

I) Για τους προσφέροντες που είναι εγκατεστημένοι στην Ελλάδα, καλύπτεται από την εγγραφή στην αντίστοιχη τάξη και κατηγορία του Μητρώου Εργοληπτικών Επιχειρήσεων (Μ.Ε.Ε.Π.) της εκτιμώμενης αξίας της σύμβασης σύμφωνα με το άρθρο 76 παρ.3 του ν.4412/2016 για έργα κατηγορίας ΟΙΚΟΔΟΜΙΚΑ και έργα κατηγορίας ΗΜ εργασιών

(II) Οι αλλοδαποί οικονομικοί φορείς θα πρέπει να διαθέτουν τους απαραίτητους ανθρώπινους και τεχνικούς πόρους και την εμπειρία για να εκτελέσουν τη σύμβαση σε κατάλληλο επίπεδο ποιότητας.

Η τεχνική και επαγγελματικοί ικανότητα που κατ' ελάχιστον απαιτείται είναι να πληρούνται οι προϋποθέσεις κατά αντιστοιχία με τους οικονομικούς φορείς που είναι εγκατεστημένοι στην Ελλάδα, στην τάξη και κατηγορία του Μητρώου Εργοληπτικών Επιχειρήσεων (ΜΕΕΠ) της εκτιμώμενης αξίας της σύμβασης, όπως αυτές ορίζονται στο άρθρο 100 του Ν.3669/08 ΚΑΙ τροποποιήθηκε με το άρθρο 107 του ν. 4199/2013.και ισχύει.

## **22.Ε. Πρότυπα διασφάλισης ποιότητας και πρότυπα περιβαλλοντικής διαχείρισης<sup>87</sup>**

Δεν απαιτούνται

## **22.ΣΤ. Στήριξη στις ικανότητες άλλων φορέων (Δάνεια εμπειρία)**

Όσον αφορά τα κριτήρια της οικονομικής και χρηματοοικονομικής επάρκειας και τα κριτήρια σχετικά με την τεχνική και επαγγελματική ικανότητα, ένας οικονομικός φορέας μπορεί, να στηρίζεται στις ικανότητες άλλων φορέων, ασχέτως της νομικής φύσης των δεσμών του με αυτούς.

Η αναθέτουσα αρχή ελέγχει, σύμφωνα με τα οριζόμενα στο άρθρο 23 της παρούσας, εάν οι φορείς, στις ικανότητες των οποίων προτίθεται να στηριχθεί ο προσφέρων, πληρούν τα σχετικά κριτήρια επιλογής και εάν συντρέχουν λόγοι αποκλεισμού κατά τα οριζόμενα στην παρούσα διακήρυξη. Όσον αφορά τα κριτήρια που σχετίζονται με τους τίτλους σπουδών και τα επαγγελματικά προσόντα που ορίζονται στην περίπτωση στ του Μέρους ΙΙ του Παραρτήματος ΧΙΙ του Προσαρτήματος Α ν. 4412/2016 ή με την σχετική επαγγελματική εμπειρία, οι οικονομικοί φορείς, μπορούν να βασίζονται στις ικανότητες άλλων φορέων μόνο εάν οι τελευταίοι θα εκτελέσουν τις εργασίες ή τις υπηρεσίες για τις οποίες απαιτούνται οι συγκεκριμένες ικανότητες.

Όταν ο οικονομικός φορέας στηρίζεται στις ικανότητες άλλων φορέων όσον αφορά τα κριτήρια που σχετίζονται με την οικονομική και χρηματοοικονομική επάρκεια, ο οικονομικός φορέας και αυτοί οι φορείς είναι από κοινού υπεύθυνοι<sup>88</sup> για την εκτέλεση της σύμβασης.

Στην περίπτωση ένωσης οικονομικών φορέων, η ένωση μπορεί να στηρίζεται στις ικανότητες των συμμετεχόντων στην ένωση ή άλλων φορέων (για τα κριτήρια της οικονομικής και χρηματοοικονομικής επάρκειας και τα κριτήρια σχετικά με την τεχνική και επαγγελματική ικανότητα).

Η εκτέλεση των .....<sup>89</sup> γίνεται υποχρεωτικά από τον προσφέροντα ή, αν η προσφορά υποβάλλεται από ένωση οικονομικών φορέων, από έναν από τους συμμετέχοντες στην ένωση αυτή.

## **Άρθρο 23: Αποδεικτικά μέσα κριτηρίων ποιοτικής επιλογής<sup>90</sup>**

**23.1** Κατά την υποβολή προσφορών οι οικονομικοί φορείς υποβάλλουν το Τυποποιημένο Έντυπο Υπεύθυνης Δήλωσης (ΤΕΥΔ) του άρθρου 79 παρ. 4 του ν. 4412/2016, το οποίο αποτελεί ενημερωμένη υπεύθυνη δήλωση, με τις συνέπειες του ν. 1599/1986 (Α'75), ως **προκαταρκτική απόδειξη** προς αντικατάσταση των πιστοποιητικών που εκδίδουν δημόσιες αρχές ή τρίτα μέρη, επιβεβαιώνοντας ότι ο εν λόγω οικονομικός φορέας πληροί τις ακόλουθες προϋποθέσεις:

α) δεν βρίσκεται σε μία από τις καταστάσεις του άρθρου 22 Α της παρούσας,  
β) πληροί τα σχετικά κριτήρια επιλογής τα οποία έχουν καθοριστεί, σύμφωνα με το άρθρο 22 Β-Ε της παρούσας.

Σε οποιοδήποτε χρονικό σημείο κατά τη διάρκεια της διαδικασίας, μπορεί να ζητηθεί από τους προσφέροντες να υποβάλλουν όλα ή ορισμένα δικαιολογητικά της επόμενης παραγράφου, όταν αυτό απαιτείται για την ορθή διεξαγωγή της διαδικασίας.

Το ΤΕΥΔ μπορεί να υπογράφεται έως δέκα (10) ημέρες πριν την καταληκτική ημερομηνία υποβολής

των προσφορών<sup>91</sup>.

Κατά την υποβολή του ΤΕΥΔ, είναι δυνατή, με μόνη την υπογραφή του κατά περίπτωση εκπροσώπου του οικονομικού φορέα, η προκαταρκτική απόδειξη των λόγων αποκλεισμού που αναφέρονται στο άρθρο 22.Α.1 της παρούσας, για το σύνολο των φυσικών προσώπων που είναι μέλη του διοικητικού, διευθυντικού ή εποπτικού οργάνου του ή έχουν εξουσία εκπροσώπησης, λήψης αποφάσεων ή ελέγχου σε αυτόν<sup>92</sup>.

Ως εκπρόσωπος του οικονομικού φορέα, για την εφαρμογή του παρόντος, νοείται ο νόμιμος εκπρόσωπος αυτού, όπως προκύπτει από το ισχύον καταστατικό ή το πρακτικό εκπροσώπησής του κατά το χρόνο υποβολής της προσφοράς ή το αρμοδίως εξουσιοδοτημένο φυσικό πρόσωπο να εκπροσωπεί τον οικονομικό φορέα για διαδικασίες σύναψης συμβάσεων ή για τη συγκεκριμένη διαδικασία σύναψης σύμβασης<sup>93</sup>.

Στην περίπτωση υποβολής προσφοράς από ένωση οικονομικών φορέων, το Τυποποιημένο Έντυπο Υπεύθυνης Δήλωσης ( ΤΕΥΔ), υποβάλλεται χωριστά από κάθε μέλος της ένωσης.

Στην περίπτωση που προσφέρων οικονομικός φορέας δηλώνει στο Τυποποιημένο Έντυπο Υπεύθυνης Δήλωσης ( ΤΕΥΔ) την πρόθεσή του για ανάθεση υπεργολαβίας, υποβάλλει μαζί με το δικό του ΤΕΥΔ και το ΤΕΥΔ του υπεργολάβου.

Στην περίπτωση που προσφέρων οικονομικός φορέας στηρίζεται στις ικανότητες ενός ή περισσότερων φορέων υποβάλλει μαζί με το δικό του το δικό του ΤΕΥΔ και το ΤΕΥΔ κάθε φορέα στις ικανότητες του οποίου στηρίζεται.

### 23.2 . Δικαιολογητικά (Αποδεικτικά μέσα)

Το δικαίωμα συμμετοχής και οι όροι και προϋποθέσεις συμμετοχής, όπως ορίστηκαν στα άρθρα 21 και 22 της παρούσας, κρίνονται κατά την υποβολή της προσφοράς, κατά την υποβολή των δικαιολογητικών, σύμφωνα με το άρθρο 4.2 (α έως δ) και κατά τη σύναψη της σύμβασης, σύμφωνα με το άρθρο 4.2 (ε) της παρούσας

Στην περίπτωση που προσφέρων οικονομικός φορέας ή ένωση αυτών στηρίζεται στις ικανότητες άλλων φορέων, σύμφωνα με το άρθρο 22.ΣΤ της παρούσας, οι φορείς στην ικανότητα των οποίων στηρίζεται ο προσφέρων οικονομικός φορέας ή ένωση αυτών, υποχρεούνται στην υποβολή των δικαιολογητικών που αποδεικνύουν ότι δεν συντρέχουν οι λόγοι αποκλεισμού του άρθρου 22 Α της παρούσας και ότι πληρούν τα σχετικά κριτήρια επιλογής κατά περίπτωση (άρθρου 22 Β – Ε).

Ο οικονομικός φορέας υποχρεούται να αντικαταστήσει έναν φορέα στην ικανότητα του οποίου στηρίζεται, εφόσον ο τελευταίος δεν πληροί το σχετικό κριτήριο επιλογής ή για τον οποίο συντρέχουν λόγοι αποκλεισμού των παραγράφων 1, 2, 2α και 4<sup>94</sup> του άρθρου 22 Α.

Οι οικονομικοί φορείς δεν υποχρεούνται να υποβάλλουν δικαιολογητικά ή άλλα αποδεικτικά στοιχεία, αν και στο μέτρο που η αναθέτουσα αρχή έχει τη δυνατότητα να λαμβάνει τα πιστοποιητικά ή τις συναφείς πληροφορίες απευθείας μέσω πρόσβασης σε εθνική βάση δεδομένων σε οποιοδήποτε κράτος - μέλος της Ένωσης, η οποία διατίθεται δωρεάν, όπως εθνικό μητρώο συμβάσεων, εικονικό φάκελο επιχείρησης, ηλεκτρονικό σύστημα αποθήκευσης εγγράφων ή σύστημα προεπιλογής. Η δήλωση για την πρόσβαση σε εθνική βάση δεδομένων εμπεριέχεται στο Τυποποιημένο Έντυπο Υπεύθυνης Δήλωσης (ΤΕΥΔ).

Οι οικονομικοί φορείς δεν υποχρεούνται να υποβάλουν δικαιολογητικά, όταν η αναθέτουσα αρχή που έχει αναθέσει τη σύμβαση διαθέτει ήδη τα δικαιολογητικά αυτά.

Όλα τα αποδεικτικά έγγραφα του άρθρου 23.3 έως 23.10 της παρούσας, υποβάλλονται, σύμφωνα με τις διατάξεις του ν. 4250/2014 (Α' 94). Ειδικά τα αποδεικτικά τα οποία αποτελούν ιδιωτικά έγγραφα, μπορεί να γίνονται αποδεκτά και σε απλή φωτοτυπία, εφόσον συνυποβάλλεται υπεύθυνη δήλωση στην οποία βεβαιώνεται η ακρίβειά τους<sup>95</sup>.

Επισημαίνεται ότι γίνονται αποδεκτές:

- οι ένορκες βεβαιώσεις που αναφέρονται στην παρούσα Διακήρυξη, εφόσον έχουν συνταχθεί έως τρεις (3) μήνες πριν από την υποβολή τους,
- οι υπεύθυνες δηλώσεις, εφόσον έχουν συνταχθεί μετά την κοινοποίηση της πρόσκλησης για την υποβολή των δικαιολογητικών<sup>96</sup>. Σημειώνεται ότι δεν απαιτείται θεώρηση του γνησίου της υπογραφής τους.

### 23.3 Δικαιολογητικά μη συνδρομής λόγων αποκλεισμού του άρθρου 22 Α.

Ο προσωρινός ανάδοχος, κατόπιν σχετικής ηλεκτρονικής πρόσκλησης από την αναθέτουσα αρχή, υποβάλλει τα ακόλουθα δικαιολογητικά, κατά τα ειδικότερα οριζόμενα στο άρθρο 4.2 της παρούσας<sup>97</sup>:

Για την απόδειξη της μη συνδρομής των λόγων αποκλεισμού του **άρθρου 22Α** ο προσωρινός ανάδοχος υποβάλλει αντίστοιχα τα παρακάτω δικαιολογητικά:

(α) για την **παράγραφο Α.1 του άρθρου 22 της παρούσας**:

απόσπασμα του ποινικού μητρώου ή, ελλείψει αυτού, ισοδύναμου εγγράφου που εκδίδεται από αρμόδια δικαστική ή διοικητική αρχή του κράτους-μέλους ή της χώρας καταγωγής ή της χώρας όπου είναι εγκατεστημένος ο εν λόγω οικονομικός φορέας, από το οποίο προκύπτει ότι πληρούνται αυτές οι προϋποθέσεις, που να έχει εκδοθεί έως τρεις (3) μήνες πριν από την υποβολή του<sup>98</sup> Η υποχρέωση προσκόμισης του ως άνω αποσπάσματος αφορά και τα πρόσωπα των τελευταίων τεσσάρων εδαφίων της παραγράφου Α.1 του άρθρου 22.

(β) **για την παράγραφο Α.2 του άρθρου 22**: πιστοποιητικό που εκδίδεται από την αρμόδια αρχή του οικείου κράτους - μέλους ή χώρας, περί του ότι έχουν εκπληρωθεί οι υποχρεώσεις του οικονομικού φορέα, όσον αφορά στην καταβολή φόρων (φορολογική ενημερότητα) και στην καταβολή των εισφορών κοινωνικής ασφάλισης (ασφαλιστική ενημερότητα)<sup>99</sup> σύμφωνα με την ισχύουσα νομοθεσία του κράτους εγκατάστασης ή την ελληνική νομοθεσία αντίστοιχα, που να είναι εν ισχύ κατά το χρόνο υποβολής του, άλλως, στην περίπτωση που δεν αναφέρεται σε αυτό χρόνος ισχύος, που να έχει εκδοθεί έως τρεις (3) μήνες πριν από την υποβολή του<sup>100</sup>.

Για τους προσφέροντες που είναι εγκατεστημένοι ή εκτελούν έργα στην Ελλάδα τα σχετικά δικαιολογητικά που υποβάλλονται είναι

- φορολογική ενημερότητα που εκδίδεται από το Υπουργείο Οικονομικών (αρμόδια Δ.Ο.Υ) για τον οικονομικό φορέα και για τις κοινοπραξίες στις οποίες συμμετέχει για τα δημόσια έργα που είναι σε εξέλιξη<sup>101</sup>. Οι αλλοδαποί προσφέροντες θα υποβάλλουν υπεύθυνη δήλωση<sup>102</sup> περί του ότι δεν έχουν υποχρέωση καταβολής φόρων στην Ελλάδα. Σε περίπτωση που έχουν τέτοια υποχρέωση θα υποβάλλουν σχετικό αποδεικτικό της οικείας Δ.Ο.Υ.

- ασφαλιστική ενημερότητα που εκδίδεται από τον αρμόδιο ασφαλιστικό φορέα<sup>103</sup>. Η ασφαλιστική ενημερότητα καλύπτει τις ασφαλιστικές υποχρεώσεις του προσφέροντος οικονομικού φορέα α) ως φυσικό ή νομικό πρόσωπο για το προσωπικό τους με σχέση εξαρτημένης εργασίας, β) για έργα που εκτελεί μόνος του ή σε κοινοπραξία καθώς και γ) για τα στελέχη του που έχουν υποχρέωση ασφάλισης στο ΕΤΑΑ – ΤΣΜΕΔΕ. Οι εγκατεστημένοι στην Ελλάδα οικονομικοί φορείς υποβάλλουν αποδεικτικό ασφαλιστικής ενημερότητας (κύριας και επικουρικής ασφάλισης) για το προσωπικό τους με σχέση εξαρτημένης εργασίας (ΤΣΜΕΔΕ για τους ασφαλισμένους – μέλη του ΤΕΕ, ΙΚΑ για το λοιπό προσωπικό Δεν αποτελούν απόδειξη ενημερότητας της προσφέρουσας εταιρίας, αποδεικτικά ασφαλιστικής ενημερότητας των φυσικών προσώπων που στελεχώνουν το πτυχίο της εταιρίας ως εταίροι. Οι αλλοδαποί προσφέροντες (φυσικά και νομικά πρόσωπα), που δεν υποβάλουν

τα άνω αποδεικτικά, υποβάλλουν υπεύθυνη δήλωση περί του ότι δεν απασχολούν προσωπικό, για το οποίο υπάρχει υποχρέωση ασφάλισης σε ημεδαπούς ασφαλιστικούς οργανισμούς. Αν απασχολούν τέτοιο προσωπικό, πρέπει να υποβάλλουν σχετικό αποδεικτικό ασφαλιστικής ενημερότητας.

- υπεύθυνη δήλωση του προσφέροντος ότι δεν έχει εκδοθεί δικαστική ή διοικητική απόφαση με τελεσίδικη και δεσμευτική ισχύ για την αθέτηση των υποχρεώσεων του όσον αφορά στην καταβολή φόρων ή εισφορών κοινωνικής ασφάλισης.

(ββ) για την **παράγραφο Α.2Α του άρθρου 22**: πιστοποιητικό από τη Διεύθυνση Προγραμματισμού και Συντονισμού της Επιθεώρησης Εργασιακών Σχέσεων, που να έχει εκδοθεί έως τρεις (3) μήνες πριν από την υποβολή του<sup>104</sup>, από το οποίο να προκύπτουν οι πράξεις επιβολής προστίμου που έχουν εκδοθεί σε βάρος του οικονομικού φορέα σε χρονικό διάστημα δύο (2) ετών πριν από την ημερομηνία λήξης της προθεσμίας υποβολής προσφοράς.

Μέχρι να καταστεί εφικτή η έκδοση του ανωτέρω πιστοποιητικού, υποβάλλεται υπεύθυνη δήλωση του οικονομικού φορέα, χωρίς να απαιτείται επίσημη δήλωση του ΣΕΠΕ σχετικά με την έκδοση του πιστοποιητικού<sup>105</sup>.

(γ) για την **παράγραφο Α.4(β) του άρθρου 22**<sup>106</sup>: πιστοποιητικό που εκδίδεται από την αρμόδια δικαστική ή διοικητική αρχή του οικείου κράτους - μέλους ή χώρας, που να έχει εκδοθεί έως τρεις (3) μήνες πριν από την υποβολή του<sup>107</sup>. Για τους οικονομικούς φορείς που είναι εγκαταστημένοι ή εκτελούν έργα στην Ελλάδα το πιστοποιητικό ότι δεν τελούν υπό πτώχευση, , πτωχευτικό συμβιβασμό, αναγκαστική διαχείριση, δεν έχουν υπαχθεί σε διαδικασία εξυγίανσης εκδίδεται από το αρμόδιο πρωτοδικείο της έδρας του οικονομικού φορέα. Το πιστοποιητικό ότι το νομικό πρόσωπο δεν έχει τεθεί υπό εκκαθάριση με δικαστική απόφαση εκδίδεται από το οικείο Πρωτοδικείο της έδρας του οικονομικού φορέα, το δε πιστοποιητικό ότι δεν έχει τεθεί υπό εκκαθάριση με απόφαση των εταίρων εκδίδεται από το Γ.Ε.Μ.Η., σύμφωνα με τις κείμενες διατάξεις, ως κάθε φορά ισχύουν. Ειδικά η μη αναστολή των επιχειρηματικών δραστηριοτήτων του οικονομικού φορέα, για τους εγκατεστημένους στην Ελλάδα οικονομικούς φορείς, αποδεικνύεται μέσω της ηλεκτρονικής πλατφόρμας της Ανεξάρτητης Αρχής Δημοσίων Εσόδων<sup>108</sup>.

(δ) Αν το κράτος-μέλος ή χώρα δεν εκδίδει τα υπό των περ. (α), (β), (ββ) και (γ) πιστοποιητικά ή όπου τα πιστοποιητικά αυτά δεν καλύπτουν όλες τις περιπτώσεις υπό 1 και 2 και 4 (β) του άρθρου 22 Α., το έγγραφο ή το πιστοποιητικό μπορεί να αντικαθίσταται από ένορκη βεβαίωση ή, στα κράτη - μέλη ή στις χώρες όπου δεν προβλέπεται ένορκη βεβαίωση, από υπεύθυνη δήλωση του ενδιαφερομένου ενώπιον αρμόδιας δικαστικής ή διοικητικής αρχής, συμβολαιογράφου ή αρμόδιου επαγγελματικού ή εμπορικού οργανισμού του κράτους μέλους ή της χώρας καταγωγής ή της χώρας όπου είναι εγκατεστημένος ο οικονομικός φορέας. Στην περίπτωση αυτή οι αρμόδιες δημόσιες αρχές παρέχουν επίσημη δήλωση στην οποία αναφέρεται ότι δεν εκδίδονται τα έγγραφα ή τα πιστοποιητικά της παρούσας παραγράφου ή ότι τα έγγραφα ή τα πιστοποιητικά αυτά δεν καλύπτουν όλες τις περιπτώσεις που αναφέρονται στα υπό 1 και 2 και 4 (β) του άρθρου 22 Α της παρούσας.

Οι επίσημες δηλώσεις καθίστανται διαθέσιμες μέσω του επιγραμμικού αποθετηρίου πιστοποιητικών (e-Certis)<sup>109</sup> του άρθρου 81 του ν. 4412/2016.

Αν διαπιστωθεί με οποιονδήποτε τρόπο ότι, στην εν λόγω χώρα εκδίδονται τα υπόψη πιστοποιητικά, η προσφορά του διαγωνιζόμενου απορρίπτεται.

(ε) Για τις λοιπές περιπτώσεις της **παραγράφου Α.4 του άρθρου 22**<sup>110</sup>, υποβάλλεται υπεύθυνη δήλωση του προσφέροντος ότι δεν συντρέχουν στο πρόσωπό του οι οριζόμενοι λόγοι αποκλεισμού<sup>111</sup>.

Ειδικά για την **περίπτωση θ της παραγράφου Α.4 του άρθρου 22**<sup>112</sup>, για τις εργοληπτικές επιχειρήσεις που είναι εγγεγραμμένες στο Μ.Ε.ΕΠ. υποβάλλονται πιστοποιητικά χορηγούμενα από τα αρμόδια επιμελητήρια και φορείς (ΤΕΕ, ΓΕΩΤΕΕ, ΕΕΤΕΜ) από τα οποία αποδεικνύεται ότι τα πρόσωπα με βεβαίωση του Μ.Ε.Κ. που στελεχώνουν την εργοληπτική επιχείρηση, δεν έχουν διαπράξει σοβαρό επαγγελματικό παράπτωμα.

**(στ) Δικαιολογητικά της παρ. Α.5 του Άρθρου 22<sup>113</sup>**

Για την απόδειξη της μη συνδρομής του λόγου αποκλεισμού της παραγράφου Α.5 του άρθρου 22 υποβάλλονται, εφόσον ο προσωρινός ανάδοχος είναι ανώνυμη εταιρία:-

~~Δικαιολογητικά ονομαστικοποίησης μετοχών~~ [Εξαιρούνται της υποχρέωσης αυτής οι εταιρείες που είναι εισηγμένες στο Χρηματιστήριο της χώρας εγκατάστασής τους και υποβάλλουν περί τούτου υπεύθυνη δήλωση του νόμιμου εκπροσώπου τους].-

~~- Πιστοποιητικό αρμόδιας αρχής του κράτους της έδρας, από το οποίο να προκύπτει ότι οι μετοχές είναι ονομαστικές που να έχει εκδοθεί έως τριάντα (30) εργάσιμες ημέρες πριν από την υποβολή του.<sup>114</sup>~~

~~- Αναλυτική κατάσταση με τα στοιχεία των μετόχων της εταιρείας και τον αριθμό των μετοχών κάθε μετόχου (μετοχολόγιο), όπως τα στοιχεία αυτά είναι καταχωρημένα στο βιβλίο μετόχων της εταιρείας, το πολύ τριάντα εργάσιμες ημέρες πριν από την ημέρα υποβολής της προσφοράς.~~

Ειδικότερα:

~~α) Οι επιχειρήσεις που είναι εγγεγραμμένες στο Μ.Ε.ΕΠ., προσκομίζουν μόνο την αναλυτική κατάσταση με τα στοιχεία των μετόχων της εταιρείας και τον αριθμό των μετοχών κάθε μετόχου (μετοχολόγιο), όπως τα στοιχεία αυτά είναι καταχωρημένα στο βιβλίο μετόχων της εταιρείας, το πολύ τριάντα (30) εργάσιμες ημέρες πριν από την ημέρα υποβολής της προσφοράς καθώς η απαίτηση για την υποβολή του πιστοποιητικού από το οποίο να προκύπτει ότι οι μετοχές είναι ονομαστικές, καλύπτεται σύμφωνα με τα οριζόμενα στο άρθρο 23.9 της παρούσας.~~

~~β) Οι αλλοδαπές ανώνυμες εταιρίες, εφόσον έχουν κατά το δίκαιο της έδρας τους ονομαστικές μετοχές, προσκομίζουν :-~~

~~αα) Πιστοποιητικό αρμόδιας αρχής του κράτους της έδρας, από το οποίο να προκύπτει ότι οι μετοχές είναι ονομαστικές,~~

~~ββ) Αναλυτική κατάσταση μετόχων, με αριθμό των μετοχών του κάθε μετόχου, όπως τα στοιχεία αυτά είναι καταχωρημένα στο βιβλίο μετόχων της εταιρείας με ημερομηνία το πολύ 30 εργάσιμες ημέρες πριν την υποβολή της προσφοράς.~~

~~γγ) Κάθε άλλο στοιχείο από το οποίο να προκύπτει η ονομαστικοποίηση μέχρι φυσικού προσώπου των μετοχών, που έχει συντελεστεί τις τελευταίες 30 (τριάντα) εργάσιμες ημέρες πριν την υποβολή της προσφοράς.—~~

~~γ) Οι αλλοδαπές επιχειρήσεις, που δεν έχουν κατά το δίκαιο της χώρας στην οποία έχουν την έδρα τους ονομαστικές μετοχές, υποβάλλουν :-~~

~~αα) Βεβαίωση περί μη υποχρέωσης ονομαστικοποίησης των μετοχών από αρμόδια αρχή, εφόσον υπάρχει σχετική πρόβλεψη, διαφορετικά προσκομίζεται υπεύθυνη δήλωση του διαγωνιζόμενου.~~

~~ββ) Έγκυρη και ενημερωμένη κατάσταση μετόχων που κατέχουν τουλάχιστον 1% των μετοχών.~~

~~γγ) Αν δεν τηρείται τέτοια κατάσταση, προσκομίζεται σχετική κατάσταση μετόχων (με 1%), σύμφωνα με την τελευταία Γενική Συνέλευση, αν οι μέτοχοι αυτοί είναι γνωστοί στην εταιρεία.~~

~~δδ) Αν δεν προσκομισθεί κατάσταση κατά τα ανωτέρω, η εταιρεία αιτιολογεί τους λόγους που οι μέτοχοι αυτοί δεν της είναι γνωστοί. Η αναθέτουσα αρχή δεν υπεισέρχεται στην κρίση της ως άνω αιτιολογίας. Δύναται ωστόσο να αποδείξει τη δυνατότητα υποβολής της κατάστασης μετόχων και μόνο στην περίπτωση αυτή η εταιρεία αποκλείεται από την παρούσα διαδικασία.~~

~~Περαιτέρω, πριν την υπογραφή της σύμβασης υποβάλλεται η υπεύθυνη δήλωση της κοινής απόφασης των Υπουργών Ανάπτυξης και Επικρατείας 20977/23-8-2007 (Β' 1673) «Δικαιολογητικά για την τήρηση των μητρώων του ν. 3310/2005 όπως τροποποιήθηκε με το ν. 3414/2005»:-~~

(δ) Για την περίπτωση του άρθρου 22.Α.9. της παρούσας διακήρυξης, υπεύθυνη δήλωση του προσφέροντος ότι δεν έχει εκδοθεί σε βάρος του απόφαση αποκλεισμού, σύμφωνα με το άρθρο 74 του ν. 4412/2016.

**23.4. Δικαιολογητικά απόδειξης καταλληλότητας για την άσκηση της επαγγελματικής δραστηριότητας του άρθρου 22.Β**

(α) Όσον αφορά την καταλληλότητα για την άσκηση της επαγγελματικής δραστηριότητας, οι προσφέροντες που είναι εγκατεστημένοι στην Ελλάδα υποβάλλουν βεβαίωση εγγραφής στο Μ.Ε.ΕΠ<sup>115 116</sup> στην κατηγορία έργων ΟΔΟΠΟΙΑΣ

(β) Οι προσφέροντες που είναι εγκατεστημένοι σε λοιπά κράτη μέλη της Ευρωπαϊκής Ένωσης προσκομίζουν τις δηλώσεις και πιστοποιητικά που περιγράφονται στο Παράρτημα XI του Προσαρτήματος Α του ν. 4412/2016.

(γ) Οι προσφέροντες που είναι εγκατεστημένοι σε κράτος μέλος του Ευρωπαϊκού Οικονομικού Χώρου (Ε.Ο.Χ) ή σε τρίτες χώρες που έχουν υπογράψει και κυρώσει τη ΣΔΣ, στο βαθμό που η υπό ανάθεση δημόσια σύμβαση καλύπτεται από τα Παραρτήματα 1, 2, 4 και 5 και τις γενικές σημειώσεις του σχετικού με την Ένωση Προσαρτήματος Ι της ως άνω Συμφωνίας, ή σε τρίτες χώρες που δεν εμπίπτουν στην προηγούμενη περίπτωση και έχουν συνάψει διμερείς ή πολυμερείς συμφωνίες με την Ένωση σε θέματα διαδικασιών ανάθεσης δημοσίων συμβάσεων, προσκομίζουν πιστοποιητικό αντίστοιχου επαγγελματικού ή εμπορικού μητρώου. Στην περίπτωση που χώρα δεν τηρεί τέτοιο μητρώο, το έγγραφο ή το πιστοποιητικό μπορεί να αντικαθίσταται από ένορκη βεβαίωση ή, στα κράτη - μέλη ή στις χώρες όπου δεν προβλέπεται ένορκη βεβαίωση, από υπεύθυνη δήλωση του ενδιαφερομένου ενώπιον αρμόδιας δικαστικής ή διοικητικής αρχής, συμβολαιογράφου ή αρμόδιου επαγγελματικού ή εμπορικού οργανισμού της χώρας καταγωγής ή της χώρας όπου είναι εγκατεστημένος ο οικονομικός φορέας ότι δεν τηρείται τέτοιο μητρώο και ότι ασκεί τη δραστηριότητα του άρθρου 21 της παρούσας.

Τα ως άνω δικαιολογητικά υπό α), β) και γ) γίνονται αποδεκτά, εφόσον έχουν εκδοθεί έως τριάντα (30) εργάσιμες ημέρες πριν από την υποβολή τους, εκτός αν σύμφωνα με τις ειδικότερες διατάξεις αυτών φέρουν συγκεκριμένο χρόνο ισχύος<sup>117</sup>

**23.5. Δικαιολογητικά Οικονομικής και Χρηματοοικονομικής Επάρκειας του άρθρου 22.Γ**

Η οικονομική και χρηματοοικονομική επάρκεια των οικονομικών φορέων αποδεικνύεται:

(α) για τις εγγεγραμμένες εργοληπτικές επιχειρήσεις στο Μ.Ε.ΕΠ:

- είτε από τη βεβαίωση εγγραφής στο Μ.Ε.Ε.Π, η οποία αποτελεί τεκμήριο των πληροφοριών που περιέχει
- είτε, στην περίπτωση που οι απαιτήσεις του άρθρου 22.Γ δεν καλύπτονται από τη βεβαίωση εγγραφής, με την υποβολή ενός ή περισσότερων από τα αποδεικτικά μέσα που προβλέπονται στο Μέρος Ι του Παραρτήματος XII (Αποδεικτικά μέσα για τα κριτήρια επιλογής) του Προσαρτήματος Α του ν. 4412/2016.<sup>118</sup>

Σε κάθε περίπτωση, η βεβαίωση εγγραφής μπορεί να υποβάλλεται για την απόδειξη μόνο ορισμένων απαιτήσεων οικονομικής και χρηματοοικονομικής επάρκειας του άρθρου 22.Γ, ενώ για την απόδειξη των λοιπών απαιτήσεων μπορούν να προσκομίζονται ένα ή περισσότερα από τα αποδεικτικά μέσα που προβλέπονται στο Μέρος Ι του Παραρτήματος XII του ν. 4412/2016, ανάλογα με την τιθέμενη στο άρθρο 22.Γ απαίτηση.

Ειδικά, για την απόδειξη της απαίτησης της μη υπέρβασης των ανώτατων επιτρεπτών ορίων ανεκτέλεστου υπολοίπου εργολαβικών συμβάσεων:

- με την υποβολή ενημερότητας πτυχίου εν ισχύει ή
- με την υποβολή υπεύθυνης δήλωσης του προσωρινού αναδόχου, συνοδευόμενης από πίνακα όλων των υπό εκτέλεση έργων (είτε ως μεμονωμένος ανάδοχος είτε στο



πλαίσιο κοινοπραξίας ή υπεργολαβίας) και αναφορά για το ανεκτέλεστο υπόλοιπο ανά έργο και το συνολικό ανεκτέλεστο, για τις εργοληπτικές επιχειρήσεις που δεν διαθέτουν ενημέρωση πτυχίου κατά τις κείμενες διατάξεις

(β) Οι αλλοδαποί οικονομικοί φορείς που είναι εγγεγραμμένοι σε **επίσημους καταλόγους** ή διαθέτουν πιστοποιητικό από οργανισμούς πιστοποίησης που συμμορφώνονται με τα ευρωπαϊκά πρότυπα πιστοποίησης, κατά την έννοια του Παραρτήματος VII του Προσαρτήματος Α' του ν. 4412/2016, μπορούν να προσκομίζουν στις αναθέτουσες αρχές πιστοποιητικό εγγραφής, εκδιδόμενο από την αρμόδια αρχή ή το πιστοποιητικό που εκδίδεται από τον αρμόδιο οργανισμό πιστοποίησης, κατά τα οριζόμενα στο άρθρο 83 ν. 4412/2016 και στην παράγραφο 9 του παρόντος άρθρου .

(γ) Οι αλλοδαποί οικονομικοί φορείς που δεν είναι εγγεγραμμένοι σε επίσημους καταλόγους ή διαθέτουν πιστοποιητικό από οργανισμούς πιστοποίησης κατά τα ανωτέρω, υποβάλλουν ως δικαιολογητικά ένα ή περισσότερα από τα αποδεικτικά μέσα που προβλέπονται στο Μέρος I του Παραρτήματος XII του ν. 4412/2016.

## 23.6. Δικαιολογητικά Τεχνικής και Επαγγελματικής Ικανότητας του άρθρου 22.Δ

Η τεχνική και επαγγελματική ικανότητα των οικονομικών φορέων αποδεικνύεται:

(α) για τις εγγεγραμμένες εργοληπτικές επιχειρήσεις στο Μ.Ε.ΕΠ.

- είτε από τη βεβαίωση εγγραφής στο Μ.Ε.Ε.Π, η οποία αποτελεί τεκμήριο των πληροφοριών που περιέχει
- είτε, στην περίπτωση που οι απαιτήσεις του άρθρου 22.Δ δεν καλύπτονται από τη βεβαίωση εγγραφής, με την υποβολή ενός ή περισσότερων από τα αποδεικτικά μέσα που προβλέπονται στο Μέρος II του Παραρτήματος XII (Αποδεικτικά μέσα για τα κριτήρια επιλογής) του Προσαρτήματος Α του ν. 4412/2016 <sup>119</sup> ανάλογα με την τιθέμενη στο άρθρο 22.Δ απαίτηση.

Σε κάθε περίπτωση, η βεβαίωση εγγραφής μπορεί να υποβάλλεται για την απόδειξη μόνο ορισμένων απαιτήσεων τεχνικής και επαγγελματικής ικανότητας του άρθρου 22.Δ, ενώ για την απόδειξη των λοιπών απαιτήσεων μπορούν να προσκομίζονται ένα ή περισσότερα από τα αποδεικτικά μέσα που προβλέπονται στο Μέρος II του Παραρτήματος XII του ν. 4412/2016.

(β) Οι αλλοδαποί οικονομικοί φορείς που είναι εγγεγραμμένοι σε **επίσημους καταλόγους** ή διαθέτουν πιστοποιητικό από οργανισμούς πιστοποίησης που συμμορφώνονται με τα ευρωπαϊκά πρότυπα πιστοποίησης, κατά την έννοια του Παραρτήματος VII του Προσαρτήματος Α' του ν. 4412/2016, μπορούν να προσκομίζουν στις αναθέτουσες αρχές πιστοποιητικό εγγραφής εκδιδόμενο από την αρμόδια αρχή ή το πιστοποιητικό που εκδίδεται από τον αρμόδιο οργανισμό πιστοποίησης, κατά τα οριζόμενα στο άρθρο 83 ν. 4412/2016 και στην παράγραφο 9 του παρόντος άρθρου .

(γ) Οι αλλοδαποί οικονομικοί φορείς που δεν είναι εγγεγραμμένοι σε επίσημους καταλόγους ή διαθέτουν πιστοποιητικό από οργανισμούς πιστοποίησης κατά τα ανωτέρω, υποβάλλουν ως δικαιολογητικά ένα ή περισσότερα από τα αποδεικτικά μέσα που προβλέπονται στο Μέρος II του Παραρτήματος XII του ν. 4412/2016.

## 23.7. Δικαιολογητικά για πρότυπα διασφάλισης ποιότητας και πρότυπα περιβαλλοντικής διαχείρισης του άρθρου 22.Ε<sup>120</sup>

Δεν απαιτούνται για το παρόν έργο

### 23.8. Σχετικά με τον έλεγχο νομιμοποίησης του προσωρινού αναδόχου:

Σε περίπτωση νομικού προσώπου, υποβάλλονται ηλεκτρονικά, στον φάκελο “Δικαιολογητικά Προσωρινού Αναδόχου, τα νομιμοποιητικά έγγραφα από τα οποία προκύπτει η εξουσία υπογραφής του νομίμου εκπροσώπου και τα οποία πρέπει να έχουν εκδοθεί έως τριάντα (30) εργάσιμες ημέρες πριν από την υποβολή τους<sup>121</sup>, εκτός αν σύμφωνα με τις ειδικότερες διατάξεις αυτών φέρουν συγκεκριμένο χρόνο ισχύος.

Εάν ο προσφέρων είναι Α.Ε και Ε.Π.Ε :

1. ΦΕΚ σύστασης,
2. Αντίγραφο του ισχύοντος καταστατικού με το ΦΕΚ στο οποίο έχουν δημοσιευτεί όλες οι μέχρι σήμερα τροποποιήσεις αυτού ή επικυρωμένο αντίγραφο κωδικοποιημένου καταστατικού (εφόσον υπάρχει)
3. ΦΕΚ στο οποίο έχει δημοσιευτεί το πρακτικό ΔΣ εκπροσώπησης του νομικού προσώπου,
4. Πρακτικό Δ.Σ περί έγκρισης συμμετοχής στο διαγωνισμό, στο οποίο μπορεί να περιέχεται και εξουσιοδότηση (εφόσον αυτό προβλέπεται από το καταστατικό του υποψηφίου αναδόχου) για υπογραφή και υποβολή προσφοράς σε περίπτωση που δεν υπογράφει ο ίδιος ο νόμιμος εκπρόσωπος του φορέα την προσφορά και τα λοιπά απαιτούμενα έγγραφα του διαγωνισμού και ορίζεται συγκεκριμένο άτομο,
5. Πιστοποιητικό αρμόδιας δικαστικής ή διοικητικής αρχής περί τροποποιήσεων του καταστατικού / μη λύσης της εταιρείας.

Εάν ο προσφέρων είναι Ο.Ε, Ε.Ε , ΙΚΕ:

1. Αντίγραφο του καταστατικού, με όλα τα μέχρι σήμερα τροποποιητικά, ή φωτοαντίγραφο επικυρωμένου, από δικηγόρο, κωδικοποιημένου καταστατικού, εφόσον υπάρχει.
  2. Πιστοποιητικά αρμόδιας δικαστικής ή διοικητικής αρχής περί των τροποποιήσεων του καταστατικού.
- Σε περίπτωση εγκατάστασης τους στην αλλοδαπή, τα δικαιολογητικά σύστασής τους εκδίδονται με βάση την ισχύουσα νομοθεσία της χώρας που είναι εγκατεστημένα, από την οποία και εκδίδεται το σχετικό πιστοποιητικό.

### 23.9. Επίσημοι κατάλογοι εγκεκριμένων οικονομικών φορέων

(α) Οι οικονομικοί φορείς που είναι εγγεγραμμένοι σε επίσημους καταλόγους ή διαθέτουν πιστοποίηση από οργανισμούς πιστοποίησης που συμμορφώνονται με τα ευρωπαϊκά πρότυπα πιστοποίησης, κατά την έννοια του Παραρτήματος VII του Προσαρτήματος Α του ν. 4412/2016, μπορούν να υποβάλλουν στις αναθέτουσες αρχές πιστοποιητικό εγγραφής εκδιδόμενο από την αρμόδια αρχή ή το πιστοποιητικό που εκδίδεται από τον αρμόδιο οργανισμό πιστοποίησης.

Στα πιστοποιητικά αυτά αναφέρονται τα δικαιολογητικά βάσει των οποίων έγινε η εγγραφή των εν λόγω οικονομικών φορέων στον επίσημο κατάλογο ή η πιστοποίηση και η κατάταξη στον εν λόγω κατάλογο.

Η πιστοποιούμενη εγγραφή στους επίσημους καταλόγους από τους αρμόδιους οργανισμούς ή το πιστοποιητικό, που εκδίδεται από τον οργανισμό πιστοποίησης, συνιστά τεκμήριο καταλληλότητας όσον αφορά τις απαιτήσεις ποιοτικής επιλογής, τις οποίες καλύπτει ο επίσημος κατάλογος ή το πιστοποιητικό.

Οι οικονομικοί φορείς που είναι εγγεγραμμένοι σε επίσημους καταλόγους απαλλάσσονται από την υποχρέωση υποβολής των δικαιολογητικών που αναφέρονται στο πιστοποιητικό εγγραφής τους.

(β) Οι οικονομικοί φορείς που είναι εγγεγραμμένοι στο Μ.Ε.ΕΠ. εφόσον υποβάλλουν «Ενημερότητα Πτυχίου» εν ισχύ, απαλλάσσονται από την υποχρέωση υποβολής των δικαιολογητικών<sup>122</sup>:

- απόσπασμα ποινικού μητρώου του άρθρου 23.3.(α) της παρούσας για τον Πρόεδρο και

Διευθύνοντα Σύμβουλο εργοληπτικής επιχείρησης. Για τα λοιπά μέλη του Δ.Σ της εταιρείας, θα πρέπει να υποβληθεί αυτοτελώς απόσπασμα ποινικού μητρώου, καθόσον τα πρόσωπα αυτά δεν καλύπτονται από την Ενημερότητα Πτυχίου.

- φορολογική και ασφαλιστική ενημερότητα του άρθρου 23.3.(β) της παρούσας.<sup>123</sup>
- τα πιστοποιητικά από το αρμόδιο Πρωτοδικείο και το ΓΕΜΗ του άρθρου 23.3.(γ) της παρούσας υπό την προϋπόθεση όμως ότι καλύπτονται πλήρως (όλες οι προβλεπόμενες περιπτώσεις) από την Ενημερότητα Πτυχίου.
- το πιστοποιητικό από το αρμόδιο επιμελητήριο όσον αφορά το λόγο αποκλεισμού του άρθρου 22. Α.4. (θ).<sup>124</sup>
- το πιστοποιητικό της αρμόδιας αρχής για την ονομαστικοποίηση των μετοχών του άρθρου 23.3. (στ).
- τα αποδεικτικά έγγραφα νομιμοποίησης της εργοληπτικής επιχείρησης.

Σε περίπτωση που κάποιο από τα ανωτέρω δικαιολογητικά έχει λήξει, προσκομίζεται το σχετικό δικαιολογητικό εν ισχύ. Εφόσον στην Ενημερότητα Πτυχίου δεν αναφέρεται ρητά ότι τα στελέχη του πτυχίου του προσφέροντα είναι ασφαλιστικώς ενήμερα στο ΕΤΑΑ- ΤΣΜΕΔΕ, ο προσφέρων προσκομίζει επιπλέον της Ενημερότητας Πτυχίου, ασφαλιστική ενημερότητα για τα στελέχη αυτά.

### **23.10. Δικαιολογητικά για την απόδειξη της στήριξης σε ικανότητες άλλων φορέων (δάνειας εμπειρίας) του άρθρου 22.ΣΤ**

Στην περίπτωση που οικονομικός φορέας επιθυμεί να στηριχθεί στις ικανότητες άλλων φορέων, η απόδειξη ότι θα έχει στη διάθεσή του τους αναγκαίους πόρους, γίνεται με την υποβολή σχετικού συμφωνητικού των φορέων αυτών για τον σκοπό αυτό.

### **Άρθρο 24 : Περιεχόμενο Φακέλου Προσφοράς**

**24.1** Η προσφορά των διαγωνιζομένων περιλαμβάνει τους ακόλουθους ηλεκτρονικούς υποφακέλους:

(α) υποφάκελο με την ένδειξη «Δικαιολογητικά Συμμετοχής»

(β) υποφάκελο με την ένδειξη «Οικονομική Προσφορά»

σύμφωνα με τα κατωτέρω:

**24.2** Ο ηλεκτρονικός υποφάκελος «Δικαιολογητικά Συμμετοχής» πρέπει, επί ποινή αποκλεισμού, να περιέχει<sup>125</sup> τα ακόλουθα:

- α) το Τυποποιημένο Έντυπο Υπεύθυνης Δήλωσης ( ΤΕΥΔ )

- β) την εγγύηση συμμετοχής, του άρθρου 15 της παρούσας.

**24.3** Ο ηλεκτρονικός υποφάκελος «Οικονομική Προσφορά» περιέχει το ψηφιακά υπογεγραμμένο αρχείο pdf, το οποίο παράγεται από το υποσύστημα, αφού συμπληρωθούν καταλλήλως οι σχετικές φόρμες.

**24.4** Στην περίπτωση που με την προσφορά υποβάλλονται ιδιωτικά έγγραφα, αυτά γίνονται αποδεκτά είτε κατά τα προβλεπόμενα στις διατάξεις του Ν. 4250/2014 (Α' 94) είτε και σε απλή φωτοτυπία, εφόσον συνυποβάλλεται υπεύθυνη δήλωση, στην οποία βεβαιώνεται η ακρίβειά τους και η οποία φέρει υπογραφή μετά την έναρξη της διαδικασίας σύναψης σύμβασης (ήτοι μετά την ημερομηνία ανάρτησης της προκήρυξης της σύμβασης στο Κ.Η.Μ.Δ.Η.Σ.)<sup>126</sup>.

**ΚΕΦΑΛΑΙΟ Δ΄**

**Άρθρο 25: Υπεργολαβία**

**25.1.** Ο προσφέρων οικονομικός φορέας αναφέρει στην προσφορά του το τμήμα της σύμβασης που προτίθεται να αναθέσει υπό μορφή υπεργολαβίας σε τρίτους, καθώς και τους υπεργολάβους που προτείνει.

**25.2.** Η τήρηση των υποχρεώσεων της παρ. 2 του άρθρου 18 του ν 4412/2016 από υπεργολάβους δεν αίρει την ευθύνη του κυρίου αναδόχου.

**25.3.** .....<sup>127</sup>

**25.4** Η αναθέτουσα αρχή:

α) επαληθεύει υποχρεωτικά τη συνδρομή των λόγων αποκλεισμού του άρθρου 22 Α της παρούσας για τους υπεργολάβους και ότι διαθέτουν τα αντίστοιχα προσόντα για την εκτέλεση του έργου που αναλαμβάνουν<sup>128</sup> σύμφωνα με το άρθρο 165 του ν. 4412/2016, με το Τυποποιημένο Έντυπο Υπεύθυνης Δήλωσης (ΤΕΥΔ).

β) απαιτεί υποχρεωτικά από τον οικονομικό φορέα να αντικαταστήσει έναν υπεργολάβο, όταν από την ως άνω επαλήθευση προκύπτει ότι συντρέχουν λόγοι αποκλεισμού του και ότι δεν καλύπτει τα αντίστοιχα προσόντα για την εκτέλεση του έργου που αναλαμβάνει σύμφωνα με το άρθρο 165 του ν. 4412/2016.

**Άρθρο 26 : Διάφορες ρυθμίσεις**

**26.1** Η έγκριση κατασκευής του δημοπρατούμενου έργου, αποφασίστηκε με την αριθμ. 325/2018 (ΑΔΑ: Ψ124ΩΞΛ-Λ6Λ) Απόφαση του Δημοτικού Συμβουλίου.

**26.2** Ο Κύριος του Έργου μπορεί να εγκαταστήσει για το έργο αυτό Τεχνικό Σύμβουλο. Ο Ανάδοχος του έργου, έχει την υποχρέωση να διευκολύνει τις δραστηριότητες του Τεχνικού Συμβούλου, που πηγάζουν από τη συμβατική σχέση της Υπηρεσίας με αυτόν.

**26.3**.....<sup>129</sup>

**Παλαμάς 1 / 8 / 2019**  
**(Τόπος - Ημερομηνία)**

**ΣΥΝΤΑΧΘΗΚΕ**

**ΕΛΕΓΧΘΗΚΕ & ΘΕΩΡΗΘΗΚΕ**

**Η προϊσταμένη**  
**της Δ/σης Τεχνικών Υπηρεσιών**

**Αναστασία Δημουλά**  
**Πολ. μηχανικός**

**Ελένη Τζέλλα**  
**Πολιτικός μηχανικός**

**ΕΓΚΡΙΘΗΚΕ**

Με την αριθμό 135/2019 (ΑΔΑ: 6Γ1ΧΩΞΛ-1Μ3) απόφαση της Οικονομικής Επιτροπής.

**Ο ΔΗΜΑΡΧΟΣ**

**ΓΙΩΡΓΟΣ ΗΛ. ΣΑΚΕΛΛΑΡΙΟΥ**

- <sup>1</sup> Για την έννοια των "κάτω των ορίων" δημοσίων συμβάσεων , πρβ. άρθρο 2 παρ. 1 περ. 29 του ν. 4412/2016.
- <sup>2</sup> Συμπληρώνονται τα στοιχεία της αναθέτουσας αρχής. Επισημαίνεται ότι οι αναθέτοντες φορείς δύναται να χρησιμοποιούν το παρόν τεύχος διακήρυξης για τις συμβάσεις που αναθέτουν σύμφωνα με τις διατάξεις του Βιβλίου ΙΙ του ν. 4412/2016.
- <sup>3</sup> Αναγράφεται ο κωδικός ταυτοποίησης της διατιθέμενης πίστωσης (π.χ. κωδικός ενάριθμου έργου στο ΠΔΕ ή κωδικός πίστωσης του τακτικού προϋπολογισμού του φορέα υλοποίησης). Σε περίπτωση συγχρηματοδοτούμενων έργων από πόρους της Ευρωπαϊκής Ένωσης, αναγράφεται και ο τίτλος του Επιχειρησιακού Προγράμματος του ΕΣΠΑ ή άλλου συγχρηματοδοτούμενου από πόρους ΕΕ προγράμματος στο πλαίσιο του οποίου είναι ενταγμένο το δημοπρατούμενο έργο.
- <sup>4</sup> Συμπληρώνεται η επωνυμία της αναθέτουσας αρχής.
- <sup>5</sup> Μέσω της λειτουργικότητας "Επικοινωνία" του υποσυστήματος
- <sup>6</sup> Πρβ. άρθρο 122 του ν. 4412/2016. Η προκήρυξη σύμβασης περιλαμβάνει κατ' ελάχιστον τις πληροφορίες που προβλέπονται στο Μέρος Γ' του Παραρτήματος V του Προσαρτήματος Α' του ν. 4412/2016. Επισημαίνεται ότι, μέχρι την έκδοση τυποποιημένου εντύπου προκήρυξης σύμβασης για συμβάσεις κάτω των ορίων, οι αναθέτουσες αρχές, μπορούν να χρησιμοποιούν το αντίστοιχο τυποποιημένο έντυπο "Προκήρυξη Σύμβασης", αντλώντας το από τη διαδρομή

[http://simap.ted.europa.eu/documents/10184/99166/EL\\_F02.pdf](http://simap.ted.europa.eu/documents/10184/99166/EL_F02.pdf) και διαμορφώνοντάς το αναλόγως.

- 7 Από από τις 2-5-2019, παρέχεται η νέα ηλεκτρονική υπηρεσία Promitheus ESPDint (<https://espdint.eprocurement.gov.gr/>) που προσφέρει τη δυνατότητα ηλεκτρονικής σύνταξης και διαχείρισης του Τυποποιημένου Εντύπου Υπεύθυνης Δήλωσης (ΤΕΥΔ). Μπορείτε να δείτε τη σχετική ανακοίνωση στη Διαδικτυακή Πύλη του ΕΣΗΔΗΣ [www.promitheus.gov.gr](http://www.promitheus.gov.gr). Επισημαίνεται ότι η χρήση της ως άνω υπηρεσίας για τη σύνταξη του ΤΕΥΔ είναι προαιρετική για τις αναθέτουσες αρχές και τους οικονομικούς φορείς, καθώς εξακολουθούν να έχουν τη δυνατότητα να διαμορφώσουν το .doc αρχείο που είναι διαθέσιμο στην ιστοσελίδα της Αρχής στη διαδρομή <http://www.eaadhsy.gr/index.php/category-articles-gia-tous-foreis/233-egkrish-toy-typoroihmenoy-entypoy-ypey8ynhs-dhlwshs-teyd-gia-diadikasies-synapshs-dhmosias-symvashs-katw-twn-oriwn-twn-odhgiwn>
- 8 Η περίπτωση ι) συμπληρώνεται και περιλαμβάνεται στη Διακήρυξη, εφόσον η αναθέτουσα αρχή προβλέπει υποδείγματα εγγράφων προς υποβολή από τους οικονομικούς φορείς, π.χ. εγγυητικών επιστολών.
- 9 Συμπληρώνονται τυχόν άλλα έγγραφα σύμβασης ή τεύχη που η αναθέτουσα αρχή κρίνει αναγκαία με σκοπό να περιγράψει ή να προσδιορίσει στοιχεία της σύμβασης ή της διαδικασίας σύναψης.
- 10 Όταν είναι αδύνατο να παρασχεθεί ελεύθερη, πλήρης, άμεση και δωρεάν ηλεκτρονική πρόσβαση σε ορισμένα έγγραφα της σύμβασης μπορεί να περιληφθεί στο παρόν άρθρο της διακήρυξης πρόβλεψη ότι τα σχετικά έγγραφα της σύμβασης θα διατεθούν με μέσα άλλα πλιν των ηλεκτρονικών (όπως το ταχυδρομείο ή άλλο κατάλληλο μέσο ή συνδυασμός ταχυδρομικών ή άλλων καταλλήλων μέσων και ηλεκτρονικών μέσων). Στην περίπτωση αυτή προτείνεται η ακόλουθη διατύπωση: «Τα ακόλουθα έγγραφα της σύμβασης ..... διατίθενται από ..... οδός ..... πληροφορίες ..... τηλ:..... Οι ενδιαφερόμενοι μπορούν ακόμα, να λάβουν γνώση των παρακάτω εγγράφων της σύμβασης ..... στα γραφεία της αναθέτουσας αρχής κατά τις εργάσιμες ημέρες και ώρες.»
- 11 Όταν δεν μπορεί να προσφερθεί ελεύθερη, πλήρης, άμεση και δωρεάν ηλεκτρονική πρόσβαση σε ορισμένα έγγραφα της σύμβασης, διότι η αναθέτουσα αρχή προτίθεται να εφαρμόσει την παρ. 2 του άρθρου 21 του ν. 4412/2016, αναφέρονται, στο παρόν άρθρο της διακήρυξης, τα μέτρα προστασίας του εμπιστευτικού χαρακτήρα των πληροφοριών, τα οποία απαιτούνται, και τον τρόπο με τον οποίο είναι δυνατή η πρόσβαση στα σχετικά έγγραφα. Ενδεικτικά, λ.χ., η αναθέτουσα αρχή θα μπορούσε να αναφέρει ότι: “Ο οικονομικός φορέας αναλαμβάνει την υποχρέωση να τηρήσει εμπιστευτικά και να μη γνωστοποιήσει σε τρίτους (συμπεριλαμβανομένων των εκπροσώπων του ελληνικού και διεθνούς Τύπου), χωρίς την προηγούμενη έγγραφη συγκατάθεση της Αναθέτουσας Αρχής, τα ανωτέρω έγγραφα ή πληροφορίες που προκύπτουν από αυτά. Οι οικονομικοί φορείς διασφαλίζουν την τήρηση των απαιτήσεων αυτών από το προσωπικό τους, τους υπεργολάβους τους και κάθε άλλο τρίτο πρόσωπο που χρησιμοποιούν κατά την ανάθεση ή εκτέλεση της σύμβασης. Για τον σκοπό αυτό, κατά την παραλαβή των εγγράφων της σύμβασης, υποβάλλει υπεύθυνη δήλωση του ν. 1599/1986 με την οποία δηλώνει τα ανωτέρω”.
- 12 Συμπληρώνεται από την Αναθέτουσα Αρχή με σαφήνεια συγκεκριμένη ημερομηνία ( «εγκαίρως, ήτοι ως την... »), προς αποφυγή οιασδήποτε σύγχυσης και αμφιβολίας.
- 13 Συμπληρώνεται η τέταρτη ημέρα πριν από τη λήξη της προθεσμίας του άρθρου 14 της παρούσας. Σε περίπτωση που η ημέρα αυτή είναι αργία, τίθεται η προηγούμενη αυτής εργάσιμη ημέρα. Πρβλ και άρθρο 11 της υπ' αριθμ. 117384/26-10-2017 Κ.Υ.Α. (3821 Β').
- 14 Πρβλ. άρθρο 12 παρ. 1.2.1.1. & 1.2.1.2 της υπ' αριθμ. 117384/26-10-2017 Κ.Υ.Α.
- 15 Σε περίπτωση εφαρμογής της διαδικασίας του άρθρου 95 παρ. 2 περ. Β υποπ. Αα του ν. 4412/2016 “Ελεύθερη συμπλήρωση τιμολογίου”, οι αναθέτουσες αρχές περιλαμβάνουν στην εν λόγω περίπτωση (στ) αναφορά για την υποβολή του σχετικού τιμολογίου.
- 16 Πρβ. άρθρο 92 παρ. 8 του ν. 4412/2016, όπως προστέθηκε με το άρθρο 43 παρ.8 υποπαρ. β. του ν. 4605/2019 και τροποποιήθηκε από το άρθρο 56 παρ. 4 του ν. 4609/2019.
- 17 Άρθρο 92 παρ. 7 του ν. 4412/2016, όπως προστέθηκε με το άρθρο 43 παρ. 8 περ. β' του ν. 4605/2019 και το άρθρο 56 παρ. 3 του ν. 4609/2019 (Α'67). Σημειώνεται ότι η προθεσμία των 10 ημερών που αναγράφεται στο παρόν σημείο αφορά μόνο τον χρόνο υπογραφής της ΥΔ και σε καμία περίπτωση δεν συνδέεται με την συνολική προθεσμία υποβολής των προσφορών με την

έννοια ότι οι οικονομικοί φορείς έχουν τη δυνατότητα να υποβάλλουν την προσφορά τους οποτεδήποτε κατά την ως άνω προθεσμία.

- <sup>18</sup> Επισημαίνεται ότι, ως προς τις προθεσμίες για την ολοκλήρωση των ενεργειών της Επιτροπής Διενέργειας Διαγωνισμού ισχύουν τα οριζόμενα στο άρθρο 221Α του ν. 4412/2016, το οποίο προστέθηκε με το άρθρο 43 παρ. 28 του ν. 4605/19 και τροποποιήθηκε με το αρ. 56 παρ. 7 του ν. 4609/2019
- <sup>19</sup> Πρβλ άρθρο 221<sup>Α</sup> παρ. 1 περ. β του ν. 4412/2016 όπως προστέθηκε με την παρ. 28 του άρθρου 43 του ν. 4605/2019 και τροποποιήθηκε με το αρ. 56 παρ. 7 του ν. 4609/2019
- <sup>20</sup> Επισημαίνεται ότι αν η αναθέτουσα αρχή θεωρήσει ότι προσφορές φαίνονται ασυνήθιστα χαμηλές, απαιτεί από τους οικονομικούς φορείς να εξηγήσουν την τιμή ή το κόστος που προτείνουν στην προσφορά τους, εντός αποκλειστικής προθεσμίας, κατά ανώτατο όριο δέκα ημερών από την κοινοποίηση της σχετικής πρόσκλησης. Στην περίπτωση αυτή εφαρμόζονται τα άρθρα 88 και 89 του ν. 4412/2016.
- <sup>21</sup> Πρβλ. άρθρο 103 παρ. 1 εδ. α του ν. 4412/2016, όπως τροποποιήθηκε με το άρθρο 43 παρ. 12 περ. α του ν. 4605/19.
- <sup>22</sup> Πρβλ. άρθρο 103 παρ. 1 του ν. 4412/2016, όπως τροποποιήθηκε με το άρθρο 107 περ. 19 του ν. 4497/2017 (Α 171).
- <sup>23</sup> Πρβλ. άρθρο 103 παρ. 2 του ν. 4412/2016, όπως αντικαταστάθηκε με το άρθρο 43 παρ. 12 περ. β του ν. 4605/19.
- <sup>24</sup> Με την επιφύλαξη των παρ. 7 και 8 του άρθρου 78 του ν. 4412/2016 (λήψη επανορθωτικών μέσων).
- <sup>25</sup> Πρβλ. άρθρο 103 παρ. 6 του ν. 4412/2016, όπως τροποποιήθηκε με το άρθρο 43 παρ. 12 περ. γ του ν. 4605/19.
- <sup>26</sup> Πρβλ. άρθρο 105 παρ. 2 του ν. 4412/2016, όπως τροποποιήθηκε με το άρθρο 43 παρ. 13 περ. β του ν. 4605/19.
- <sup>27</sup> Πρβλ. άρθρο 105 παρ. 3 του ν. 4412/2016, όπως τροποποιήθηκε με το άρθρο 43 παρ. 13 περ. γ του ν. 4605/19.
- <sup>28</sup> Η απόφαση κατακύρωσης κοινοποιείται στον προσωρινό ανάδοχο: 1) στην περίπτωση υποβολής υπεύθυνης δήλωσης, μετά τον έλεγχο αυτής και τη διαπίστωση της ορθότητάς της από την Επιτροπή Διαγωνισμού κατά το άρθρο 4.2 ε' πρώτο εδάφιο, και 2) στην περίπτωση που δεν απαιτείται η υποβολή υπεύθυνης δήλωσης, μετά την ολοκλήρωση του ελέγχου των δικαιολογητικών του προσωρινού αναδόχου κατά τα οριζόμενα στο άρθρο 4.2 α' έως δ' της παρούσας και την άπρακτη πάροδο της προθεσμίας άσκησης προδικαστικής προσφυγής.
- <sup>29</sup> Πρβλ. άρθρο 105 παρ. 5 του ν. 4412/2016, όπως τροποποιήθηκε με το άρθρο 43 παρ. 13 περ. δ του ν. 4605/19.
- <sup>30</sup> Πρβλ. παρ. 7 του άρθρου 379 του ν. 4412/2016, όπως τροποποιήθηκε με το άρθρο 43 παρ. 4 του ν. 4487/2017 (Α' 116). Πρβ. και άρθρο 15 παρ. 1 της ΚΥΑ 117384/26-10-2017.
- <sup>31</sup> Πρβλ. άρθρο 361 του ν. 4412/2016.
- <sup>32</sup> Πρβ. άρθρο 364 παρ. 2 του ν. 4412/2016, όπως προστέθηκε με το άρθρο 43 παρ. 41 του ν. 4605/2019.
- <sup>33</sup> Πρβλ. άρθρο 367 του ν. 4412/2016 και π.δ. 39/2017.
- <sup>34</sup> Πρβ. άρθρο 365 παρ. 1 του ν. 4412/2016, όπως τροποποιήθηκε από το άρθρο 43 παρ. 42 του ν. 4605/2019.
- <sup>35</sup> Πρβλ. άρθρο 372 παρ. 1 έως 3 του ν. 4412/2016.
- <sup>36</sup> Πρβ. άρθρο 372 παρ. 4 του ν. 4412/2016, όπως τροποποιήθηκε από το άρθρο 43 παρ. 45 του ν. 4605/2019
- <sup>37</sup> Πρβλ. άρθρο 80 παρ. 10 ν. 4412/2016, όπως τροποποιήθηκε με το άρθρο 107 περ. 14 του ν. 4497/2017 (Α 171).
- <sup>38</sup> Τίθεται μόνο εφόσον πρόκειται για συγχρηματοδοτούμενο έργο από πόρους της Ευρωπαϊκής Ένωσης.
- <sup>39</sup> Τίθεται μόνο εφόσον επιλεγεί η διενέργεια κλήρωσης για τη συγκρότηση συλλογικών οργάνων.
- <sup>40</sup> Από 1-1-2017 τίθεται σε ισχύ το π.δ 80/2016 (Α' 145), το οποίο με το άρθρο 13 καταργεί το π.δ 113/2010.
- <sup>41</sup> Τίθεται μόνο όταν εκ του συμβατικού ποσού (1.000.000 ΕΥΡΩ χωρίς ΦΠΑ), προκύπτει υποχρέωση

ονομαστικοποίησης των μετοχών των Α.Ε.

- <sup>42</sup> Νόμοι, ΠΔ και υπουργικές αποφάσεις που εκδίδονται μετά την έναρξη της διαδικασίας σύναψης της σύμβασης σύμφωνα με το άρθρο 120 του ν. 4412/2016, δεν αποτελούν μέρος του εφαρμοστέου θεσμικού πλαισίου της.
- <sup>43</sup> Όταν πρόκειται για συγχρηματοδοτούμενο από την Ε.Ε. έργο, τούτο να αναγράφεται στη Διακήρυξη και ειδικότερα να αναγράφεται ο τίτλος της Πράξης και του Επιχειρησιακού Προγράμματος στο πλαίσιο του οποίου είναι ενταγμένο το δημοπρατούμενο έργο, καθώς και τα ποσοστά συγχρηματοδότησης της δαπάνης του έργου από εθνικούς και ενωσιακούς πόρους (με αναφορά στο διαρθρωτικό ταμείο). Επίσης, η σχετική συμπλήρωση ακολουθεί τη διακριτή ορολογία Συλλογικές Αποφάσεις ( ΣΑ ) έργων ή ΚΑΕ, ανάλογα την πηγή χρηματοδότησης (ΠΔΕ ή Τακτικός προϋπολογισμός). Για το ζήτημα της ανάληψης δαπανών δημοσίων επενδύσεων, βλ. και άρθρο 5 του π.δ. 80/2016.
- <sup>44</sup> Οι κρατήσεις προσαρμόζονται ανάλογα με τον φορέα εκτέλεσης του έργου.
- <sup>45</sup> Πρβλ. άρθρο 4 παρ. 3 έβδομο εδάφιο του ν. 4013/2011, όπως αντικαταστάθηκε από το άρθρο 44 του ν. 4605/2019.
- <sup>46</sup> Ή/και η Επιτροπή Διαγωνισμού, κατά περίπτωση (πρβλ. άρθρο 13 παρ. 3 περ. γ' & δ' της με. αρ. 117384/26-10-2017 Κ.Υ.Α.).
- <sup>47</sup> Πρβλ. ομοίως προηγούμενη υποσημείωση.
- <sup>48</sup> Σύμφωνα με το άρθρο 4 παρ. 4 του π.δ 80/2016 "Ανάληψη υποχρεώσεων από τους διατάκτες" ( Α' 145 ): "Οι διακηρύξεις, οι αποφάσεις ανάθεσης και οι συμβάσεις που συνάπτονται για λογαριασμό των φορέων Γενικής Κυβέρνησης αναφέρουν απαραίτητα τον αριθμό και τη χρονολογία της απόφασης ανάληψης υποχρέωσης, τον αριθμό καταχώρισής της στα λογιστικά βιβλία του οικείου φορέα, καθώς και τον αριθμό της απόφασης έγκρισης της πολυετούς ανάληψης σε περίπτωση που η δαπάνη εκτείνεται σε περισσότερα του ενός οικονομικά έτη.". Επίσης, σύμφωνα με το άρθρο 12 παρ. 2 γ) του ίδιου π.δ : "Διακηρύξεις, όπου απαιτείται, και αποφάσεις ανάθεσης που εκδίδονται και συμβάσεις που συνάπτονται από φορείς της Γενικής Κυβέρνησης είναι άκυρες, εφόσον δεν έχει προηγηθεί αυτών η έκδοση της απόφασης ανάληψης υποχρέωσης του άρθρου 2, παρ. 2 του παρόντος. "Πρβλ. και άρθρο 5 του ως άνω διατάγματος "Ανάληψη δαπανών δημοσίων επενδύσεων".
- <sup>49</sup> Σε περίπτωση που περιλαμβάνονται τυχόν δικαιώματα προαίρεσης, διαμορφώνεται αναλόγως η εκτιμώμενη αξία της σύμβασης (προϋπολογισμός δημοπράτησης) και το παρόν άρθρο (πρβ. άρθρα 6 παρ. 1 και 132 παρ. 1 περ. α' του ν. 4412/2016).
- <sup>50</sup> Το ποσό των απρόβλεπτων δαπανών επαναυπολογίζεται κατά την υπογραφή της σύμβασης, ανάλογα με την προσφερθείσα έκπτωση, ώστε να διατηρείται η εν λόγω ποσοστιαία αναλογία του 15% επί της δαπάνης εργασιών με ΓΕ&ΟΕ, σύμφωνα με την παράγραφο 3 του άρθρου 156 ν. 4412/2016.
- <sup>51</sup> Πρβλ. άρθρο 6 παρ. 7 του ν. 4412/2016.
- <sup>52</sup> Η αναθέτουσα αρχή διαμορφώνει το παρόν σημείο της διακήρυξης, ανάλογα με το αν αποφασίσει να υποδιαιρέσει τη σύμβαση σε περισσότερα τμήματα/έργα ή όχι, ήτοι να τα αναθέσει ως ενιαίο σύνολο. Στην περίπτωση που επιλέξει να μην υποδιαιρέσει σε τμήματα, αναφέρει, στο παρόν σημείο της διακήρυξης, τους βασικούς λόγους της απόφασής της αυτής (πρβλ. άρθρο 59 του ν. 4412/2016).
- <sup>53</sup> όπως συμπληρώθηκε με το άρθρο 43 παρ. 21 του ν. 4605/2019
- <sup>54</sup> Μπορεί η έναρξη της προθεσμίας να ορίζεται διαφορετικά, αν λόγου χάρη δεν προβλέπεται η άμεση έναρξη των εργασιών (άρθρο 147 παρ.2 ν. 4412/2016).
- <sup>55</sup> Με την επιφύλαξη της επόμενης υποσημείωσης.
- <sup>56</sup> Οι αναθέτουσες αρχές μπορεί να επιτρέπουν την υποβολή εναλλακτικών προσφορών και στην περίπτωση αυτή προσαρμόζεται αντιστοίχως το 13.4. ( πρβλ άρθρο 57 του ν. 4412/2016 ).
- <sup>57</sup> Το ποσοστό της εγγύησης συμμετοχής δεν μπορεί να υπερβαίνει το 2% της εκτιμώμενης αξίας της σύμβασης, χωρίς το Φ.Π.Α., με ανάλογη στρογγυλοποίηση μη συνυπολογιζομένων των δικαιωμάτων προαίρεσης και παράτασης της σύμβασης (Πρβ άρθρο 72 παρ. 1 περ. α, όπως τροποποιήθηκε με την παρ. 5α του άρθρου 43 ν. 4605/2019 (Α' 52).
- <sup>58</sup> Πρβ. άρθρο 72 παρ. 1 του ν. 4412/2016, όπως τροποποιήθηκε με την περ. 4 του άρθρου 107 του ν. 4497/2017 (Α' 171) και την παρ. 5 περ. β, γ και δ του άρθρου 43 του ν. 4605/2019



- <sup>59</sup> Εφόσον συντρέχει περίπτωση, κατά το άρθρο 149 του ν. 4412/2016, οπότε μνημονεύονται και οι απαραίτητες λεπτομέρειες.
- <sup>60</sup> Συμπληρώνεται αν προβλέπεται ή όχι η χορήγηση προκαταβολής. Σύμφωνα με την παράγραφο 10 εδ. α του άρθρου 25 του ν. 3614/2007 (όπως προστέθηκε με την παρ. 3 του άρθρου 242 του ν. 4072/2012), στις περιπτώσεις συγχρηματοδοτούμενων δημόσιων έργων στις διακηρύξεις υποχρεωτικά περιλαμβάνεται δυνατότητα χορήγησης προκαταβολής. Η υποχρέωση αυτή εξακολουθεί να ισχύει και για τα προγράμματα της περιόδου 2014-2020 δυνάμει της παρ. 15 του άρθρου 59 του ν. 4314/2014.
- <sup>61</sup> Εφόσον προβλέπεται προκαταβολή συμπληρώνονται οι όροι για την εγγυητική επιστολή προκαταβολής. Επισημαίνεται ότι η εγγύηση καλής εκτέλεσης καλύπτει και την παροχή ισόποσης προκαταβολής προς τον ανάδοχο, χωρίς να απαιτείται η κατάθεση εγγύησης προκαταβολής. Στην περίπτωση που με την παρούσα ορίζεται μεγαλύτερο ύψος προκαταβολής (πχ 15%), αυτή λαμβάνεται με την κατάθεση από τον ανάδοχο εγγύησης προκαταβολής που θα καλύπτει τη διαφορά μεταξύ του ποσού της εγγύησης καλής εκτέλεσης και του ποσού της καταβαλλόμενης προκαταβολής (παρ. 1 δ άρθρου 72 του ν. 4412/2016).
- <sup>62</sup> Οι αναθέτουσες αρχές μπορούν να ζητούν από τους προσφέροντες να παράσχουν «Εγγύηση καλής λειτουργίας» για την αποκατάσταση των ελαττωμάτων που ανακύπτουν ή των ζημιών που προκαλούνται από δυσλειτουργία των έργων κατά την περίοδο εγγύησης καλής λειτουργίας, εφόσον προβλέπεται στα έγγραφα της σύμβασης. Το ύψος της εγγύησης καλής λειτουργίας συμπληρώνεται σε συγκεκριμένο χρηματικό ποσό. Οι εγγυητικές επιστολές καλής λειτουργίας περιλαμβάνουν κατ' ελάχιστον τα αναφερόμενα στην παράγραφο 15.2 της παρούσας και επιπρόσθετα, τον αριθμό και τον τίτλο της σχετικής σύμβασης.
- <sup>63</sup> Τα γραμμάτια σύστασης χρηματικής παρακαταθήκης του Ταμείου Παρακαταθηκών και Δανείων, για την παροχή εγγυήσεων συμμετοχής και καλής εκτέλεσης (εγγυοδοτική παρακαταθήκη) συστήνονται σύμφωνα με την ειδική νομοθεσία που διέπει αυτό και ειδικότερα βάσει του άρθρου 4 του π.δ της 30 Δεκεμβρίου 1926/3 Ιανουαρίου 1927 ("Περί συστάσεως και αποδόσεως παρακαταθηκών και καταθέσεων παρά τω Ταμείω Παρακαταθηκών και Δανείων"). Πρβλ. Το με αρ. πρωτ. 2756/23-5-2017 έγγραφο της Ε.Α.Α.ΔΗ.ΣΥ. (ΑΔΑ: 7ΝΣΡΟΕΤΒ-975).
- <sup>64</sup> Πρβλ. και τα ειδικότερα οριζόμενα στο άρθρο 4.1.ζ. της παρούσας, ως προς τις εγγυήσεις συμμετοχής.
- <sup>65</sup> Η ελάχιστη προθεσμία παραλαβής των προσφορών καθορίζεται σύμφωνα με το άρθρο 121 ου ν. 4412/2016, όπως αυτό τροποποιήθηκε με την παρ. 19 του άρθρου 43 του ν. 4605/2019 .
- <sup>66</sup> Προτείνεται οι αναθέτουσες αρχές να ορίζουν την ημερομηνία ηλεκτρονικής αποσφράγισης των προσφορών μετά την παρέλευση τριών εργασίμων ημερών από την καταληκτική ημερομηνία υποβολής των προσφορών, προκειμένου να έχει προσκομιστεί από τους συμμετέχοντες και η πρωτότυπη εγγύηση συμμετοχής, σύμφωνα με τα προβλεπόμενα στο άρθρο 3.5. περ. β της παρούσας.
- <sup>67</sup> Ορίζεται ο χρόνος από την Αναθέτουσα Αρχή κατ' εκτίμηση των ιδιαιτεροτήτων της διαδικασίας. Για τον καθορισμό του χρόνου ισχύος της προσφοράς, πρβ. Άρθρο 97 παρ. 3 του ν. 4412/2016.
- <sup>68</sup> Πρβ. υποσημείωση για προκήρυξη σύμβασης στο άρθρο 2.1 της παρούσας.
- <sup>69</sup> Σύμφωνα με τις περ. (31) και (35) παρ. 1 και την παρ. 3 άρθρου 377 καθώς και τις παρ. 11 και 12 άρθρου 379 ν. 4412/2016, εξακολουθεί η υποχρέωση δημοσίευσης προκήρυξης σύμφωνα με τις παρ. 7 και 8 άρθρου 15 ν. 3669/2008 μέχρι την 31/12/2017 σε δύο ημερήσιες εφημερίδες και στον περιφερειακό και τοπικό τύπο μέχρι 31/12/2020 (πρβλ και την ενότητα Δ της εγκυκλίου με αριθ. Ε. 16/2007 της ΓΓΔΕ του ΥΠΕΧΩΔΕ).
- <sup>70</sup> Πρβλ. άρθρο 68 ν. 4412/2016. Εφόσον η αναθέτουσα αρχή επιλέξει τη διαβούλευση επί των δημοσιευμένων εγγράφων της σύμβασης σύμφωνα προς τα οριζόμενα στο άρθρο 68 ν. 4412/2016, συμπληρώνεται το άρθρο 20<sup>Α</sup> κατ' αντιστοιχία με το άρθρο 20<sup>Α</sup> του τεύχους διακήρυξης σύμβασης έργου με αξιολόγηση μελέτης (μελετοκατασκευή)
- <sup>71</sup> Πρβ. Άρθρο 25 του ν. 4412/2016. Επισημαίνεται ότι οι αναθέτουσες αρχές δεν μπορούν να καλούν συγκεκριμένες τάξεις/ πτυχία του ΜΕΕΠ.
- <sup>72</sup> Κατ' αντιστοιχία με τα ουσιαστικά χαρακτηριστικά του έργου σύμφωνα με το άρθρο 11 της παρούσας (αναφέρεται η κατηγορία ή οι κατηγορίες στις οποίες εμπίπτει το έργο σύμφωνα με το

άρθρο 100 του ν. 3669/2008 και τους ειδικότερους όρους του άρθρου 76 ν. 4412/2016).

- <sup>73</sup> Πρβλ περ. ε παρ. 1 άρθρου 91 ν. 4412/2016.
- <sup>74</sup> Πρβλ. άρθρο 73 παρ. 1 εδ. α του ν. 4412/2016, όπως τροποποιήθηκε με το άρθρο 107 περ. 6 του ν. 4497/2017. Επισημαίνεται ότι οι αναθέτουσες αρχές πρέπει να προσαρμόζουν το σχετικό πεδίο του Μέρους III.A του ΤΕΥΔ και ειδικότερα, αντί της αναφοράς σε “τελεσίδικη καταδικαστική απόφαση”, δεδομένης της ως άνω νομοθετικής μεταβολής, να θέτουν τη φράση “αμετάκλητη καταδικαστική απόφαση”, η δε σχετική δήλωση του οικονομικού φορέα στο ΤΕΥΔ αφορά μόνο σε αμετάκλητες καταδικαστικές αποφάσεις.
- <sup>75</sup> Πρβλ. άρθρο 73 παρ. 1 τελευταία δύο εδάφια του ν. 4412/2016, όπως τροποποιήθηκαν με το άρθρο 107 περ. 7 του ν. 4497/2017.
- <sup>76</sup> Πρβ. άρθρο 73 παρ. 2 περίπτωση γ του ν. 4412/2016, η οποία προστέθηκε με το άρθρο 39 του ν. 4488/2017.
- <sup>77</sup> Επισημαίνεται ότι η εν λόγω πρόβλεψη για παρέκκλιση από τον υποχρεωτικό αποκλεισμό αποτελεί δυνατότητα της αναθέτουσας αρχής (πρβλ. Άρθρο 73 παρ. 3 του ν. 4412/2016). Σε περίπτωση που δεν επιθυμεί να προβλέψει τη σχετική δυνατότητα, η αναθέτουσα αρχή διαγράφει την παράγραφο αυτή.
- <sup>78</sup> Επισημαίνεται ότι η εν λόγω πρόβλεψη για παρέκκλιση από τον υποχρεωτικό αποκλεισμό αποτελεί δυνατότητα της αναθέτουσας αρχής (πρβλ. Άρθρο 73 παρ. 3 του ν. 4412/2016). Σε περίπτωση που δεν επιθυμεί να προβλέψει τη σχετική δυνατότητα, η αναθέτουσα αρχή διαγράφει την παράγραφο αυτή.
- <sup>79</sup> Οι λόγοι της παραγράφου 22.A.4. αποτελούν δυνητικούς λόγους αποκλεισμού σύμφωνα με το άρθρο 73 παρ. 4 ν. 4412/2016. Κατά συνέπεια, η αναθέτουσα αρχή δύναται να επιλέξει έναν, περισσότερους, όλους ή ενδεχομένως και κανέναν από τους λόγους αποκλεισμού συνεκτιμώντας τα ιδιαίτερα χαρακτηριστικά της υπό ανάθεση σύμβασης (εκτιμώμενη αξία αυτής, ειδικές περιστάσεις κλπ), με σχετική πρόβλεψη στο παρόν σημείο της διακήρυξης.
- <sup>80</sup> Σημειώνεται ότι ο ανωτέρω εθνικός λόγος αποκλεισμού τίθεται στη διακήρυξη μόνο για συμβάσεις έργων προϋπολογισμού εκτιμώμενης αξίας ανώτερης του 1.000.000,00 ευρώ και στην περίπτωση αυτή συμπληρώνεται στο Μέρος III Δ του ΤΕΥΔ
- <sup>81</sup> Πρβλ. άρθρο 73 παρ. 10 ν. 4412/2016, η οποία προστέθηκε με το άρθρο 107 περ. 9 του ν. 4497/2017. Επίσης, βλ. υπ’ αριθμ. πρωτ. 6271/30-11-2018 έγγραφο της Αρχής (ΑΔΑ Ψ3Κ8ΟΞΤΒ-09Β) σχετικά με την απόφαση ΔΕΕ της 24 Οκτωβρίου 2018 στην υπόθεση C-124/2017 Vossloh, ιδίως σκέψεις 38-41, ΣτΕ ΕΑ 40/2019..
- <sup>82</sup> Υπενθυμίζεται ότι αναφορά στην παράγραφο 22.A.4 θα γίνει μόνο στην περίπτωση που η Αναθέτουσα Αρχή επιλέξει κάποιον από τους δυνητικούς λόγους αποκλεισμού.
- <sup>83</sup> Επισημαίνεται ότι όλα τα κριτήρια ποιοτικής επιλογής, πλην της καταλληλότητας για την άσκηση επαγγελματικής δραστηριότητας (αρ. 75 παρ. 2 σε συνδυασμό με το αρ. 76 του ν. 4412/2016), είναι προαιρετικά για την αναθέτουσα αρχή και πρέπει να σχετίζονται και να είναι ανάλογα με το αντικείμενο της σύμβασης (άρθρο 75 παρ. 1 του ν. 4412/2016). Σε κάθε περίπτωση, πρέπει να διαμορφώνονται κατά τρόπο, ώστε να μην περιορίζεται δυσανάλογα η συμμετοχή των ενδιαφερόμενων οικονομικών φορέων στους διαγωνισμούς. Κατά το στάδιο του προσδιορισμού των κριτηρίων καταλληλότητας των υποψηφίων, είναι αναγκαίο να τηρούνται από τις αναθέτουσες αρχές, οι θεμελιώδεις ενωσιακές αρχές, ιδίως η αρχή της ίσης μεταχείρισης των συμμετεχόντων, της αποφυγής των διακρίσεων, της διαφάνειας και της ανάπτυξης του ελεύθερου ανταγωνισμού. Τα κριτήρια επιλογής του άρθρου 22.B – 22.E εξετάζονται κατά τη διαδικασία ελέγχου της καταλληλότητας του προσφέροντος να εκτελέσει τη σύμβαση (κριτήρια “on/off”).
- <sup>84</sup> Επισημαίνεται ότι οι αναθέτουσες αρχές δεν μπορούν να καλούν συγκεκριμένες τάξεις/ πτυχία του ΜΕΕΠ. Πρβλ. άρθρα 76 παρ. 1, 3 και 4, όπως ισχύουν δυνάμει του άρθρου 119 παρ. 5 περ. α' έως δ' του ν. 4472/2017, σε συνδυασμό με το άρθρο 75 παρ. 2 & 5 του ν. 4412/2016 (πρβ. και άρθρο 80 παρ. 1 του ν. 3669/2008, όπως αντικαταστάθηκε με το άρθρο 119 παρ. 5 περ. η' του ν. 4472/2017).
- <sup>85</sup> Οι αναθέτουσες αρχές μπορούν να επιβάλλουν απαιτήσεις που να διασφαλίζουν ότι οι οικονομικοί φορείς διαθέτουν την αναγκαία οικονομική και χρηματοδοτική ικανότητα για την εκτέλεση της σύμβασης. Όλες οι απαιτήσεις πρέπει να σχετίζονται και να είναι ανάλογες με το αντικείμενο της σύμβασης (πρβ. άρθρο 75 παρ. 1 τελευταίο εδάφιο και αρ. 75 παρ. 3 του ν. 4412/2016). Οι εν λόγω

απαιτήσεις καθορίζονται περιγραφικά στο παρόν σημείο, χωρίς παραπομπή σε τάξεις/πτυχία του ΜΕΕΠ. Σε κάθε περίπτωση και μέχρι την κατάργηση των άρθρων 80 έως 110 του ν. 3669/2008 και την έναρξη ισχύος του π.δ. του άρθρου 118 παρ. 20 του ν. 4472/2017, επισημαίνεται ότι, εφόσον η αναθέτουσα αρχή επιλέξει την παραπομπή σε τάξεις/πτυχία του ΜΕΕΠ ως προς τον καθορισμό των απαιτήσεων για τις εγγεγραμμένες στο ΜΕΕΠ εργοληπτικές επιχειρήσεις, πρέπει να περιγράψει αναλυτικά τις αντίστοιχες απαιτήσεις και για τις αλλοδαπές εργοληπτικές επιχειρήσεις.

- <sup>86</sup> Οι αναθέτουσες αρχές μπορούν να επιβάλλουν απαιτήσεις που να διασφαλίζουν ότι οι οικονομικοί φορείς διαθέτουν την αναγκαία τεχνική και επαγγελματική ικανότητα για την εκτέλεση της σύμβασης. Όλες οι απαιτήσεις πρέπει να σχετίζονται και να είναι ανάλογες με το αντικείμενο της σύμβασης (πρβ. άρθρο 75 παρ. 1 τελευταίο εδάφιο και αρ. 75 παρ. 4 του ν. 4412/2016). Οι εν λόγω απαιτήσεις καταρχάς καθορίζονται περιγραφικά στο παρόν σημείο, χωρίς παραπομπή σε τάξεις/πτυχία του ΜΕΕΠ ή βαθμίδες/κατηγορίες του ΜΕΚ. Σε κάθε περίπτωση και μέχρι την κατάργηση των άρθρων 80 έως 110 του ν. 3669/2008 και την έναρξη ισχύος του π.δ. του άρθρου 118 παρ. 20 του ν. 4472/2017, επισημαίνεται ότι, εφόσον η αναθέτουσα αρχή επιλέξει την παραπομπή σε τάξεις/πτυχία του ΜΕΕΠ ή βαθμίδες/κατηγορίες του ΜΕΚ ως προς τον καθορισμό των απαιτήσεων για τις εγγεγραμμένες στο ΜΕΕΠ εργοληπτικές επιχειρήσεις (πχ. στελέχωση), πρέπει να περιγράψει αναλυτικά τις αντίστοιχες απαιτήσεις και για τις αλλοδαπές εργοληπτικές επιχειρήσεις.
- <sup>87</sup> Προαιρετική επιλογή: Η παρ. 22.Ε τίθεται κατά διακριτική ευχέρεια της αναθέτουσας αρχής και συμπληρώνεται σύμφωνα με το άρθρο 82 του ν. 4412/2016. Επισημαίνεται ότι όλες οι απαιτήσεις πρέπει να σχετίζονται και να είναι ανάλογες με το αντικείμενο της σύμβασης (άρθρο 75 παρ. 1 ν. 4412/2016).
- <sup>88</sup> Το εδάφιο αυτό προστίθεται κατά την κρίση της αναθέτουσας αρχής σύμφωνα με το άρθρο 78 παρ. 1 του ν. 4412/2016, άλλως διαγράφεται.
- <sup>89</sup> Προαιρετική επιλογή. Σύμφωνα με το άρθρο 78 παρ. 2 του ν. 4412/2016, στην περίπτωση συμβάσεων έργων οι αναθέτουσες αρχές μπορούν να απαιτούν την εκτέλεση ορισμένων κρίσιμων καθηκόντων απευθείας από τον ίδιο τον προσφέροντα ( προαιρετική σημείωση του ανωτέρω εδαφίου).
- <sup>90</sup> Ως προς τον τρόπο υποβολής των αποδεικτικών μέσων του παρόντος άρθρου, τα οποία έχουν συνταχθεί/ παραχθεί από τους ίδιους τους οικονομικούς φορείς πρβλ. άρθρο 8 παρ. 3 της με. αρ. 117384/26-10-2017 Κ.Υ.Α.
- <sup>91</sup> Πρβ άρθρο 79Α παρ. 4 ν. 4412/2016, η οποία προστέθηκε με το άρθρο 43 παρ. 6 του ν. 4605/19. Σημειώνεται ότι η προθεσμία των 10 ημερών που αναγράφεται στο παρόν σημείο αφορά μόνο τον χρόνο υπογραφής του ΕΕΕΣ και σε καμία περίπτωση δεν συνδέεται με τη συνολική προθεσμία υποβολής των προσφορών, με την έννοια ότι οι οικονομικοί φορείς έχουν τη δυνατότητα να υποβάλλουν την προσφορά τους οποτεδήποτε κατά την ως άνω προθεσμία.
- <sup>92</sup> Επισημαίνεται ότι η ανωτέρω δυνατότητα εναπόκειται στη διακριτική ευχέρεια του οικονομικού φορέα. Εξακολουθεί να υφίσταται η δυνατότητα να υπογράφεται το ΤΕΥΔ από το σύνολο των φυσικών προσώπων που αναφέρονται στα τελευταία δύο εδάφια του άρθρου 73 παρ. 1 του ν. 4412/2016, όπως τροποποιήθηκαν με το άρθρο 107 περ. 7 του ν. 4497/2017.
- <sup>93</sup> Πρβλ. άρθρο 79Α ν. 4412/2016, το οποίο προστέθηκε με το άρθρο 107 περ. 13 του ν. 4497/2017.
- <sup>94</sup> Η υποχρεωτική αντικατάσταση του τρίτου, ως προς την παρ. 4, εναπόκειται στη διακριτική ευχέρεια της αναθέτουσας αρχής, εφόσον δε δεν την επιθυμεί, απαλείφεται η αναφορά στην παρ. 4 στο παρόν σημείο. Πρβλ. άρθρο. 78 παρ. 1 του ν, 4412/2016.
- <sup>95</sup> Πρβλ. άρθρο 80 παρ. 13 του ν. 4412/2016, όπως προστέθηκε με το άρθρο 43 παρ. 7, περ. α, υποπερίπτωση αε του ν. 4605/2019..
- <sup>96</sup> Πρβ. παράγραφο 12 άρθρου 80 του ν.4412/2016, όπως αυτή προστέθηκε με το άρθρο 43 παρ. 7, περ. α, υποπερίπτωση αδ' του ν. 4605/2019.
- <sup>97</sup> Εφιστάται η προσοχή των αναθετουσών αρχών στο ότι πρέπει να ζητείται η προσκόμιση δικαιολογητικών προς απόδειξη μόνο των λόγων αποκλεισμού και των κριτηρίων επιλογής που έχουν τεθεί στην παρούσα διακήρυξη. Επισημαίνεται, περαιτέρω, ότι, η αναθέτουσα αρχή δύναται, κατά το αρ. 79 παρ. 5 του ν. 4412/2016, να ζητεί από προσφέροντες, σε οποιοδήποτε χρονικό σημείο κατά τη διάρκεια της διαδικασίας, να υποβάλλουν όλα ή ορισμένα δικαιολογητικά, όταν

αυτό απαιτείται για την ορθή διεξαγωγή της διαδικασίας.

- <sup>98</sup> Πρβ. παράγραφο 12 άρθρου 80 του ν.4412/2016, όπως αυτή προστέθηκε με το άρθρο 43 παρ. 7, περ. α, υποπερίπτωση αδ' του ν. 4605/2019
- <sup>99</sup> Σύμφωνα με το άρθρο 73 παρ. 2 τελευταίο εδάφιο του ν. 4412/2016 : “Αν ο οικονομικός φορέας είναι Έλληνας πολίτης ή έχει την εγκατάστασή του στην Ελλάδα, οι υποχρεώσεις του που αφορούν τις εισφορές κοινωνικής ασφάλισης καλύπτουν τόσο την κύρια όσο και την επικουρική ασφάλιση.”
- <sup>100</sup> Πρβ. παράγραφο 12 άρθρου 80 του ν.4412/2016, όπως αυτή προστέθηκε με το άρθρο 43 παρ. 7, περ. α, υποπερίπτωση αδ' του ν. 4605/2019.
- <sup>101</sup> Λαμβανομένου υπόψη του σύντομου, σε πολλές περιπτώσεις, χρόνου ισχύος των πιστοποιητικών φορολογικής ενημερότητας, οι οικονομικοί φορείς μεριμνούν να αποκτούς εγκαίρως πιστοποιητικά που να καλύπτουν και τον χρόνο υποβολής της προσφοράς, σύμφωνα με τα ειδικότερα οριζόμενα στο άρθρο 104 του ν. 4412/2016, προκειμένου να τα υποβάλουν, εφόσον αναδειχθούν προσωρινοί ανάδοχοι. Τα εν λόγω πιστοποιητικά υποβάλλονται μαζί με τα υπόλοιπα αποδεικτικά μέσα του άρθρου 23 από τον προσωρινό ανάδοχο μέσω της λειτουργικότητας της «Επικοινωνίας» του υποσυστήματος.
- <sup>102</sup> Οι υπεύθυνες δηλώσεις του παρόντος τεύχους φέρουν εγκεκριμένη προηγμένη ηλεκτρονική υπογραφή ή προηγμένη ηλεκτρονική υπογραφή που υποστηρίζεται από εγκεκριμένο πιστοποιητικό (Πρβλ. άρθρο 9 παρ. 3 της με αρ. 117384/26-10-2017 Κ.Υ.Α.)
- <sup>103</sup> Πρβλ. ομοίως ως άνω υποσημείωση για τα πιστοποιητικά φορολογικής ενημερότητας
- <sup>104</sup> Πρβλ. παράγραφο 12 άρθρου 80 του ν.4412/2016, όπως αυτή προστέθηκε με το άρθρο 43 παρ. 7, περ. α, υποπερίπτωση αδ' του ν. 4605/2019.
- <sup>105</sup> Πρβ άρθρο 376 παρ. 17 ν. 4412/2016, όπως προστέθηκε με το άρθρο 43 παρ. 46 περ α του ν. 4605/2019
- <sup>106</sup> Εφόσον η αναθέτουσα αρχή την επιλέξει ως λόγο αποκλεισμού.
- <sup>107</sup> Πρβ. παράγραφο 12 άρθρου 80 του ν.4412/2016, όπως αυτή προστέθηκε με το άρθρο 43 παρ. 7, περ. α, υποπερίπτωση αδ' του ν. 4605/2019
- <sup>108</sup> Με εκτύπωση της καρτέλας “Στοιχεία Μητρώου/ Επιχείρησης”, όπως αυτά εμφανίζονται στο taxisnet.
- <sup>109</sup> Η πλατφόρμα της Ευρωπαϊκής Επιτροπής eCertis για την αναζήτηση ισοδύναμων πιστοποιητικών άλλων κρατών-μελών της Ε.Ε είναι διαθέσιμη, χωρίς κόστος, στη διαδρομή. <https://ec.europa.eu/tools/ecertis/search>. Επισημαίνεται ότι η ΕΑΑΔΗΣΥ είναι ο αρμόδιος εθνικός φορέας για την καταχώρηση και τήρηση των στοιχείων του eCertis για την Ελλάδα. Πρβλ. το με αριθμ. πρωτ. 2282/25-4-2018 σχετικό έγγραφο της Αρχής στον ακόλουθο σύνδεσμο <http://www.eaadhsy.gr/index.php/category-articles-gia-tous-foreis/341-ecertis-epigrammiko-aro8ethrio-pistopoihtikwn-twn-dhmosiwn-symvasewn?highlight=WyjIY2VydGZliwiZXBpZ3JhbW1pa28iLCJhcG84ZXRocmlvIiwiZWNLcnRpcyBlcGlncmFtbWlrbyIsImVjZXJ0aXMgZXBpZ3JhbW1pa28gYXBvOGV0aHJpbyIsImVwaWdyYW1taWtvIGFwbzhldGhyaW8iXQ==>
- <sup>110</sup> Εφόσον η αναθέτουσα αρχή τις επιλέξει, όλες ή κάποια/ες εξ αυτών, ως λόγους αποκλεισμού.
- <sup>111</sup> Επισημαίνεται ότι η αναθέτουσα αρχή, εφόσον μπορέσει να αποδείξει, με κατάλληλα μέσα, ότι συντρέχει κάποια από τις περιπτώσεις αυτές, αποκλείει οποιονδήποτε οικονομικό φορέα από τη συμμετοχή στη διαδικασία σύναψης της δημόσιας σύμβασης.
- <sup>112</sup> Εφόσον η αναθέτουσα αρχή την επιλέξει ως λόγο αποκλεισμού.
- <sup>113</sup> Η υποχρέωση προσκόμισης δικαιολογητικών ονομαστικοποίησης μετοχών, εφόσον πρόκειται για συμβάσεις εκτιμώμενης αξίας άνω του 1.000.000,00 ευρώ, αφορά μόνο στις ανώνυμες εταιρείες που λαμβάνουν μέρος στο διαγωνισμό, είτε πρόκειται για μεμονωμένους υποψήφιους, είτε για μέλη ενώσεων. Εξαιρούνται της υποχρέωσης αυτής οι εταιρείες που είναι εισηγμένες στο Χρηματιστήριο της χώρας εγκατάστασής τους και υποβάλλουν περί τούτου υπεύθυνη δήλωση του νομίμου εκπροσώπου τους.
- <sup>114</sup> Πρβ παράγραφο 12 άρθρου 80 του ν.4412/2016, όπως αυτή προστέθηκε με το άρθρο 43 παρ. 7, περ. α, υποπερίπτωση αδ' του ν. 4605/2019
- <sup>115</sup> Εφόσον συντρέχει περίπτωση λόγω του προϋπολογισμού της σύμβασης, πρέπει να προβλέπεται και η δυνατότητα συμμετοχής επιχειρήσεων εγγεγραμμένων στα Νομαρχιακά Μητρώα (βλέπετε

- άρθρα 105 και 106 του ν. 3669/2008). Στην περίπτωση αυτή να τίθεται η αντίστοιχη πρόβλεψη.
- <sup>116</sup> η οποία εκδίδεται σύμφωνα με τις ειδικές διατάξεις του ν. 3669/2008 και φέρει συγκεκριμένο χρόνο ισχύος.
- <sup>117</sup> Πρβλ. παράγραφο 12 άρθρου 80 του ν.4412/2016, όπως αυτή προστέθηκε με το άρθρο 43 παρ. 7, περ. α, υποπερίπτωση αδ' του ν. 4605/2019.
- <sup>118</sup> Πρβλ. άρθρα 76 παρ. 1, 3 και 4, όπως ισχύουν δυνάμει του άρθρου 119 παρ. 5 περ. α' έως δ' του ν. 4472/2017, σε συνδυασμό με το άρθρο 75 παρ. 2 & 5 του ν. 4412/2016
- <sup>119</sup> Πρβλ. ομοίως προηγούμενη υποσημείωση
- <sup>120</sup> Εφόσον έχει αναφερθεί σχετική απαίτηση στο άρθρο 22.Ε συμπληρώνεται αναλόγως σύμφωνα με το άρθρο 82 του ν. 4412/2016.
- <sup>121</sup> Πρβλ. παράγραφο 12 άρθρου 80 του ν. 4412/2016, όπως αυτή προστέθηκε με το άρθρο 43 παρ. 7, περ. α, υποπερίπτωση αδ' του ν. 4605/2019.
- <sup>122</sup> Σύμφωνα με τη διάταξη του άρθρου 20 παρ. 5 του ν. 3669/2008: “Για τη συμμετοχή σε διαγωνισμούς δημοσίων έργων χορηγείται σε κάθε εργοληπτική επιχείρηση εγγεγραμμένη στο Μ.Ε.ΕΠ. «ενημερότητα πτυχίου», η οποία, σε συνδυασμό με τη βεβαίωση εγγραφής που εκδίδεται από την υπηρεσία τήρησης του Μ.Ε.ΕΠ., συνιστά «επίσημο κατάλογο αναγνωρισμένων εργοληπτών» [...] και απαλλάσσει τις εργοληπτικές επιχειρήσεις από την υποχρέωση να καταθέτουν τα επιμέρους δικαιολογητικά στους διαγωνισμούς.” Επισημαίνεται ότι, σύμφωνα με το άρθρο 22 ( Τροποποιήσεις του Ν. 4412/2016 ) περ. 66 του ν. 4441/2016 ( Α' 227 ] “α. Το πρώτο εδάφιο της περίπτωσης 31 της παραγράφου 1 του άρθρου 377 αντικαθίσταται ως εξής: «31) του Ν. 3669/2008 (Α' 116), πλην των άρθρων 80 έως 110, τα οποία παραμένουν σε ισχύ μέχρι την έκδοση του προεδρικού διατάγματος του άρθρου 83, των παραγράφων 4 και 5 του άρθρου 20 και της παραγράφου 1 α του άρθρου 176».
- <sup>123</sup> Στην περίπτωση όμως που η Ενημερότητα Πτυχίου δεν καλύπτει τις εισφορές επικουρικής ασφάλισης, τα σχετικά δικαιολογητικά υποβάλλονται ξεχωριστά.
- <sup>124</sup> Μόνο στην περίπτωση που έχει επιλεγεί από την αναθέτουσα αρχή ως λόγος αποκλεισμού.
- <sup>125</sup> Επισημαίνεται ότι ο οικονομικός φορέας παράγει από το υποσύστημα το ηλεκτρονικό αρχείο «εκτυπώσεις» των Δικαιολογητικών Συμμετοχής σε μορφή αρχείου Portable Document Format (PDF), το οποίο υπογράφεται με εγκεκριμένη προηγμένη ηλεκτρονική υπογραφή ή προηγμένη ηλεκτρονική υπογραφή με χρήση εγκεκριμένων πιστοποιητικών και επισυνάπτεται στον (υπο)φακέλο της προσφοράς «Δικαιολογητικά Συμμετοχής» (Πρβλ άρθρο 12 παρ. 1.2.4 της με. αρ. 117384/26-10-2017 Κ.Υ.Α.)
- <sup>126</sup> Πρβ. άρθρο 92 παρ. 8 του ν. 4412/2016, όπως προστέθηκε με το άρθρο 43 παρ.8 υποπαρ. β. του ν. 4605/2019 και τροποποιήθηκε από το άρθρο 56 παρ. 4 του ν. 4609/2019.
- <sup>127</sup> Οι αναθέτουσες αρχές μπορούν να προβλέπουν στα έγγραφα της σύμβασης ότι, κατόπιν αιτήματος του υπεργολάβου και εφόσον η φύση της σύμβασης το επιτρέπει, η αναθέτουσα αρχή καταβάλλει απευθείας στον υπεργολάβο την αμοιβή του για την εκτέλεση προμήθειας, υπηρεσίας ή έργου, δυνάμει σύμβασης υπεργολαβίας με τον ανάδοχο. Στην περίπτωση αυτή, στα έγγραφα της σύμβασης καθορίζονται τα ειδικότερα μέτρα ή οι μηχανισμοί που επιτρέπουν στον κύριο ανάδοχο να εγείρει αντιρρήσεις ως προς αδικαιολόγητες πληρωμές, καθώς και οι ρυθμίσεις που αφορούν αυτόν τον τρόπο πληρωμής. Στην περίπτωση αυτή δεν αίρεται η ευθύνη του κύριου αναδόχου. Συμπληρώνεται αναλόγως.
- <sup>128</sup> Πρβλ και άρθρο 165 ν. 4412/2016.
- <sup>129</sup> Εφόσον στη Διακήρυξη τίθενται επιπλέον όροι τεχνικής ικανότητας, αναφέρεται η σχετική απόφαση του Υπουργού Υποδομών και Μεταφορών, όπως απαιτείται από το άρθρο 76 παρ. 2 του ν. 4412/2016 ή η αντίστοιχη απόφαση του άρθρου 53 παρ. 7 β του ν. 4412/2016 για επιπλέον όρους τεχνικής και οικονομικής ικανότητας.

ΕΛΛΗΝΙΚΗ ΔΗΜΟΚΡΑΤΙΑ  
 ΠΕΡΙΦΕΡΕΙΑ ΘΕΣΣΑΛΙΑΣ  
 ΔΗΜΟΣ ΠΑΛΑΜΑ  
 Δ/ΝΣΗ ΤΕΧΝΙΚΩΝ ΥΠΗΡΕΣΙΩΝ

ΑΓΡΟΤΙΚΗ ΟΔΟΠΟΙΑ ΔΗΜΟΥ ΠΑΛΑΜΑ

ΤΕΧΝΙΚΗ ΕΚΘΕΣΗ

(Α.Μ. 41/18)

ΔΗΜΟΣ ΠΑΛΑΜΑ ΔΙΕΥΘΥΝΣΗ ΤΕΧΝΙΚΩΝ ΥΠΗΡΕΣΙΩΝ	ΠΑΛΑΜΑΣ 5/11/2018	Η ΣΥΝΤΑΞΕΑΣΑ  Αναστασία Δημουλά Πολιτικός Μηχανικός Π.Ε.
	ΠΑΛΑΜΑΣ 5/11/2018	ΘΕΩΡΗΘΗΚΕ  Η ΠΡΟΪΣΤΑΜΕΝΗ Δ/ΝΣΗΣ ΤΕΧΝΙΚΩΝ ΥΠΗΡΕΣΙΩΝ  Ελένη Τζέλλα Πολιτικός Μηχανικός Π.Ε.

--	--

## 1. ΓΕΝΙΚΑ

Η παρούσα τεχνική περιγραφή αφορά στο έργο αγροτικής οδοποιίας του Δήμου Παλαμά και ειδικότερα των κάτωθι αγροτικών οδών:

1. ΒΕΛΤΙΩΣΗ ΑΓΡΟΤΙΚΗΣ ΟΔΟΥ ΑΠΟ ΕΠΑΡΧΙΑΚΗ ΟΔΟΣ ΑΡ. 16 (ΧΘ 5+115) ΠΡΟΣ ΘΕΣΗ "ΣΤΡΟΦΗ ΣΙΔΕΡΗ" – συνολικού μήκους 500 μέτρων – **εφεξής οδός 1**
2. ΒΕΛΤΙΩΣΗ ΑΓΡΟΤΙΚΗΣ ΟΔΟΥ ΑΠΟ ΘΕΣΗ "ΟΙΚΙΣΜΟΣ ΒΛΟΧΟΥ" ΕΩΣ ΑΓΡΟΤΕΜΑΧΙΟ ΥΠ. ΑΡΙΘΜ. 87 ΑΓΡΟΚΤΗΜΑΤΟΣ ΒΛΟΧΟΥ συνολικού μήκους 900 μέτρων - **εφεξής οδός 2**
3. ΒΕΛΤΙΩΣΗ ΑΓΡΟΤΙΚΗΣ ΟΔΟΥ ΑΠΟ ΔΙΑΣΤΑΥΡΩΣΗ Ι.Ν. ΑΓΙΟΥ ΓΕΩΡΓΙΟΥ ΕΩΣ ΘΕΣΗ "ΜΟΥΣΙΤΣΕΣ" - συνολικού μήκους 500 μέτρων - **εφεξής οδός 3 - Δεν κατασκευάζεται λόγω αρνητικής γνωμοδότησης της Εφορείας Αρχαιοτήτων Καρδίτσας**
4. ΒΕΛΤΙΩΣΗ ΑΓΡΟΤΙΚΗΣ ΟΔΟΥ ΑΠΟ ΕΠΑΡΧΙΑΚΗ ΟΔΟ ΥΠ. ΑΡΙΘΜ. 15 (ΧΘ 23+230) "ΔΙΑΣΤΑΥΡΩΣΗ ΜΕΤΑΜΟΡΦΩΣΗ ΣΩΤΗΡΟΣ" ΕΩΣ ΑΓΡΟΤΕΜΑΧΙΟ ΥΠ. ΑΡΙΘΜ. 113 ΑΓΡΟΚΤΗΜΑΤΟΣ ΜΕΤΑΜΟΡΦΩΣΗΣ - συνολικού μήκους 500 μέτρων - **εφεξής οδός 4**
5. ΒΕΛΤΙΩΣΗ ΑΓΡΟΤΙΚΗΣ ΟΔΟΥ ΑΠΟ ΟΙΚΙΣΜΟ ΚΟΣΚΙΝΑ ΕΩΣ ΑΓΡΟΤΕΜΑΧΙΟ ΥΠ. ΑΡΙΘΜ. 91 - συνολικού μήκους 650 μέτρων - **εφεξής οδός 5**
6. ΒΕΛΤΙΩΣΗ ΑΓΡΟΤΙΚΗΣ ΟΔΟΥ ΑΠΟ ΘΕΣΗ "ΟΡΙΟ ΟΙΚΙΣΜΟΥ ΑΓΙΑΣ ΤΡΙΑΔΑΣ" ΕΩΣ ΘΕΣΗ "ΚΟΥΛΟΥΡΙΑ" - συνολικού μήκους 800 μέτρων - **εφεξής οδός 6**
7. ΒΕΛΤΙΩΣΗ ΑΓΡΟΤΙΚΗΣ ΟΔΟΥ ΑΠΟ ΘΕΣΗ "ΟΙΚΙΣΜΟΣ ΚΑΛΟΓΡΙΑΝΩΝ" ΕΩΣ ΘΕΣΗ "ΑΛΩΝΙΑ" - συνολικού μήκους 700 μέτρων - **εφεξής οδός 7**
8. ΒΕΛΤΙΩΣΗ ΑΓΡΟΤΙΚΗΣ ΟΔΟΥ ΑΠΟ ΟΔΟ ΚΟΡΔΑΣ - ΚΛΟΚΟΤΟΥ (ΧΘ 1+740) ΕΩΣ ΘΕΣΗ "ΑΓΙΟΣ ΑΘΑΝΑΣΙΟΣ" - συνολικού μήκους 440 μέτρων - **εφεξής οδός 8**
9. ΒΕΛΤΙΩΣΗ ΑΓΡΟΤΙΚΗΣ ΟΔΟΥ ΑΠΟ ΕΠΑΡΧΙΑΚΗ ΟΔΟ ΥΠ. ΑΡΙΘΜ. 15 (ΧΘ 17+370) ΕΩΣ ΑΓΡΟΤΕΜΑΧΙΟ ΥΠ. ΑΡΙΘΜ 387 ΑΓΡΟΚΤΗΜΑΤΟΣ ΜΑΡΑΘΕΑΣ - συνολικού μήκους 800 μέτρων - **εφεξής οδός 9**
10. ΒΕΛΤΙΩΣΗ ΑΓΡΟΤΙΚΗΣ ΟΔΟΥ ΑΠΟ ΟΡΙΟ ΟΙΚΙΣΜΟΥ ΠΕΔΙΝΟΥ ΕΩΣ

- ΑΓΡΟΤΕΜΑΧΙΟ ΥΠ. ΑΡΙΘΜ. 747 ΑΓΡΟΚΤΗΜΑΤΟΣ ΠΕΔΙΝΟΥ - συνολικού μήκους 600 μέτρων - **εφεξής οδός 10**
11. ΒΕΛΤΙΩΣΗ ΑΓΡΟΤΙΚΗΣ ΟΔΟΥ ΑΠΟ ΕΠΑΡΧΙΑΚΗ ΟΔΟ ΥΠ. ΑΡΙΘΜ. 18 (ΧΘ 12+560) ΕΩΣ ΑΓΡΟΤΕΜΑΧΙΟ ΥΠ. ΑΡΙΘ. 571 ΑΓΡΟΚΤΗΜΑΤΟΣ ΦΥΛΛΟΥ- συνολικού μήκους 800 μέτρων - **εφεξής οδός 11**
12. ΒΕΛΤΙΩΣΗ ΑΓΡΟΤΙΚΗΣ ΟΔΟΥ ΑΠΟ ΘΕΣΗ "ΣΕΙΣΜΟΠΛΗΚΤΑ ΟΡΦΑΝΩΝ" ΕΩΣ ΘΕΣΗ "ΜΑΥΡΟΓΙΑ"- συνολικού μήκους 500 μέτρων - **εφεξής οδός 12**
13. ΒΕΛΤΙΩΣΗ ΑΓΡΟΤΙΚΗΣ ΟΔΟΥ ΑΠΟ ΘΕΣΗ "ΓΕΦΥΡΑ ΕΝΙΠΕΑ ΠΕΤΡΙΝΟΥ" ΕΩΣ ΑΓΡΟΤΕΜΑΧΙΟ ΥΠ. ΑΡΙΘΜ. 400 ΑΓΡΟΚΤΗΜΑΤΟΣ ΠΕΤΡΙΝΟΥ - συνολικού μήκους 810 μέτρων - **εφεξής οδός 13**
14. ΒΕΛΤΙΩΣΗ ΑΓΡΟΤΙΚΗΣ ΟΔΟΥ ΑΠΟ ΕΠΑΡΧΙΑΚΗ ΟΔΟ ΥΠ. ΑΡΙΘΜ. 17 (ΧΘ 21+800)ΕΩΣ ΘΕΣΗ "ΘΕΡΜΟΚΗΠΙΑ" ΣΥΚΕΩΝΑΣ - συνολικού μήκους 900 μέτρων - **εφεξής οδός 14 - Δεν κατασκευάζεται λόγω αρνητικής γνωμοδότησης της Εφορείας Αρχαιοτήτων Καρδίτσας**

Το ανωτέρω έργο συνίσταται στη βελτίωση των γεωμετρικών και ποιοτικών χαρακτηριστικών υφιστάμενων αγροτικών οδών, συνολικού μήκους **9.400m**. Επίσης, η τεχνική έκθεση πραγματεύεται τα απαιτούμενα έργα ασφάλειας. Το σύνολο των μελετώμενων αγροτικών οδών αποτυπώνεται στις «ζώνες έργου» των χαρτών αναδασμού και κάθε αγροκτήματος.

## **2. ΧΩΡΟΘΕΤΗΣΗ – ΣΚΟΠΙΜΟΤΗΤΑ – ΧΡΗΣΕΙΣ ΓΗΣ**

Ο Δήμος Παλαμά βρίσκεται στο βόρειο - βορειοανατολικό τμήμα της Π.Ε. Καρδίτσας. Αποτελείται από τρεις δημοτικές ενότητες (πρώην Καποδιστριακούς Δήμους), τις Δ.Ε. Παλαμά, Σελλάνων και Φύλλου. Έδρα του Δήμου είναι η δημοτική κοινότητα Παλαμά που απέχει από την Καρδίτσα 21 χλμ περίπου. Το έργο χωροθετείται στο σύνολο της εδαφικής έκτασης του Δήμου Παλαμά

Η ζώνη των έργων χαρακτηρίζεται από πλήρες επίπεδο ανάγλυφο της πεδινής περιοχής της λεκάνης της δυτικής Θεσσαλίας.

Στο χάρτη 1 εκτός του τεύχους, σε αποσπάσματα φύλλων χάρτη της Γ.Υ.Σ. κλίμακας 1:50.000, αποτυπώνεται η ευρύτερη περιοχή του έργου καθώς και οι υπό μελέτη αγροτικοί οδοί.

Το παρόν έργο συνίσταται στη βελτίωση των δομικών και γεωμετρικών χαρακτηριστικών και γενικά των κυκλοφοριακών συνθηκών των υφιστάμενων αγροτικών οδού. Το αμμοχαλικοστρωμένο οδόστρωμα των υπό μελέτη οδών έχει υποστεί φθορές και



ανωμαλίες σε αρκετά σημεία που την καθιστούν σε μεγάλο τμήμα δύσβατο ειδικά μετά από έντονες βροχοπτώσεις, ενώ το πλάτος του οδοστρώματος είναι στενό (ιδίως για ασφαλή κυκλοφορία των μεγαλύτερων οχημάτων αγροτικών εργασιών) και μεταβαλλόμενο κατά τμήματα. Επίσης, λόγω του της αυξημένης κίνησης επί των οδών, σε περιόδους βροχοπτώσεων, τα όμβρια δεν απομακρύνονται πλήρως και γενικότερα σε περιόδους άσχημων καιρικών συνθηκών, δυσχεραίνεται κατά πολύ η διάβαση καθώς αυτά λιμνάζουν επί του χαλικοστρωμένου οδοστρώματος. Συνεπώς, οι ανάγκες ομαλής και άνετης μετακίνησης στην περιοχή των αγροκτημάτων του Δήμου Παλαμά καθιστούν αναγκαία τη βελτίωση του υπό μελέτη οδικού τμήματος.

Το σύνολο της περιοχής των μελετώμενων οδών αποτελεί εκτάσεις που έχουν εκτελεστεί έργα αναδάσμου και αποτελούνται από συστηματικές καλλιέργειες, κυρίως ετήσιες αροτραίες. Θεσμοθετημένες χρήσεις μέσω ΣΧΟΟΑΠ, ΓΠΣ ή ΤΧΣ δεν υφίστανται στην περιοχή. Σύμφωνα με το ΠΔ59/2018 αναφορικά με τις χρήσεις γης η περιοχή θα μπορούσε να χαρακτηριστεί ως «Έκταση γεωργικής γης» ή «Γεωργική γη υψηλής παραγωγικότητας».

### **3. ΧΑΡΑΚΤΗΡΙΣΤΙΚΑ ΤΟΥ ΕΡΓΟΥ**

Οι οδοί πρόκειται να εξυπηρετήσουν τη λειτουργία της σύνδεσης αγροτικών εκτάσεων, κτηνοτροφικών εγκαταστάσεων και παραγωγικών δραστηριοτήτων της περιοχής με τους οικισμούς του Δήμου Παλαμά είτε με βασικές οδούς γενικής κυκλοφορίας (επαρχιακές οδούς), εξυπηρετώντας παράλληλα την προσπέλαση στα παρακείμενα αγροκτήματα και τις συμβαλλόμενες οδούς. Ανήκει ως προς τα λειτουργικά χαρακτηριστικά της και σύμφωνα με τις Οδηγίες Μελετών Οδικών Έργων (Ο.Μ.Ο.Ε. – ΛΚΟΔ) στην κατηγορία **V** (*Οδική σύνδεση μικρής σημασίας με οικόπεδα δομημένα ή δυνάμενα να δομηθούν και εκτάσεις αγροτικές, δασικές, γεωτεμάχια κλπ - Υπερασταστικές, αγροτικές, αστικές τοπικές οδοί*).

### **4. ΕΡΓΑ ΒΕΛΤΙΩΣΗΣ**

#### **4.1. ΧΑΡΑΞΗ ΟΔΩΝ**

Τα έργα βελτίωσης αφορούν στη βελτίωση των γεωμετρικών χαρακτηριστικών (οριζοντιογραφία) και των συνθηκών καταστρώματος των οδών. Θα γίνει στα όρια επέμβασης εκρίζωση και απομάκρυνση των χαλαρών εδαφών και της χορτολιβαδικής βλάστησης παραπλεύρως του χαλικοστρωμένου οδοστρώματος σε βάθος 30 cm και κυμαινόμενου πλάτους αναλόγως της υφιστάμενης κατάστασης της κάθε ενώ στη

συνέχεια θα κατασκευαστεί επίχωμα από επίλεκτα θραυστά υλικά Ε4. Ειδικότερα:

- **Στην οδό υπ. αριθμ. 1** προτείνεται εκσκαφή σε βάθος 30 cm και πλάτος 1,5 m παραπλεύρως και από τις δύο πλευρές του υφιστάμενου χαλικοστρωμένου οδοστρώματος σε όλο το μήκος της οδού. Λόγω υψομετρικής διαφοράς της βόρειας εκσκαφής επί της οδού απαιτείται επίχωμα ύψους 0,60 m
- **Στην οδό υπ. αριθμ. 2** προτείνεται εκσκαφή σε βάθος 30 cm και πλάτος 1,5 m παραπλεύρως και από τις δύο πλευρές του υφιστάμενου χαλικοστρωμένου οδοστρώματος, σε όλο το μήκος της οδού.
- **Στην οδό υπ. αριθμ. 4** προτείνεται εκσκαφή σε βάθος 30 cm και πλάτος 0,75 m παραπλεύρως και από τις δύο πλευρές του υφιστάμενου χαλικοστρωμένου οδοστρώματος σε όλο το μήκος της οδού.
- **Στην οδό υπ. αριθμ. 5** προτείνεται εκσκαφή σε βάθος 30 cm και πλάτος 2,00 m από την μια πλευρά της οδού και εκσκαφή σε βάθος 30 cm και πλάτος 0,50 m από την άλλη πλευρά της οδού, σε όλο το μήκος της οδού, για τη διαμόρφωση της επιθυμητής διατομής πλάτους 6,5m.
- **Στην οδό υπ. αριθμ. 6** για τη διαμόρφωση επιθυμητού πλάτους οδού μετά την χθ 0+640 προτείνεται εκσκαφή σε βάθος 30 cm και πλάτος 0,75 m παραπλεύρως και από τις δύο πλευρές του υφιστάμενου χαλικοστρωμένου οδοστρώματος
- **Στην οδό υπ. αριθμ. 7** για τη διαμόρφωση επιθυμητού πλάτους της οδού από την χθ 0+000 έως την χθ 0+330 προτείνεται βόρεια εκσκαφή πλάτους 1 μέτρου και ύψους 1 μέτρου καθώς υπάρχει σύρρευση χωματωδών υλικών από καθαρισμούς τάφρων ενώ από την νότια πλευρά της οδού προτείνεται εκσκαφή πλάτους 1m και βάθους 30cm. Για διαμόρφωση επιθυμητού πλάτους οδού από την χθ 0+330 έως την χθ 0+700 προτείνεται αμφίπλευρη εκσκαφή πλάτους 1m και βάθους 30cm
- **Στην οδό υπ. αριθμ. 8** για διαμόρφωση επιθυμητού πλάτους οδού από χθ 0+000 έως χθ 0+390 προτείνεται αμφίπλευρη εκσκαφή πλάτους 1m και βάθους 30cm ενώ από την χθ 0+390 έως χθ 0+440 προτείνεται αμφίπλευρη εκσκαφή πλάτους 0,75m και βάθους 30cm για διαμόρφωση σε συνολικό πλάτος 5m καθώς στο εν λόγω τμήμα η «ζώνη έργου» επαρκεί για διαμόρφωση διατομής συνολικού πλάτους 5m
- **Στην οδό υπ. αριθμ. 9** προτείνεται αμφίπλευρη εκσκαφή πλάτους 1,15m και βάθους 30cm στο σύνολο του μήκους της οδού.
- **Στην οδό υπ. αριθμ. 10** προτείνεται αμφίπλευρη εκσκαφή πλάτους 0,75m και βάθους 30cm στο σύνολο του μήκους της οδού.

- **Στην οδό υπ. αριθμ. 11** το χαλικοστρωμένο πλάτος της οδού είναι κυμαινόμενο από 4,20 – 4,50 μέτρα σε όλο το μήκος αυτής. Έτσι για τη διαμόρφωση επιθυμητού πλάτους σε όλο το μήκος της οδού προτείνεται η εκσκαφή πλάτους 0,5m και βάθους 30cm στο βόρειο τμήμα της οδού και η εκσκαφή πλάτους 1,8 μέτρων στο νότιο τμήμα αυτής. Το επίχωμα της εκσκαφής στην νότια πλευρά της οδού θα είναι διπλάσιου ύψους (0,60m) λόγω υψομετρικής διαφοράς με τον παρακείμενο χώρο της «ζώνης έργου» των έργων αναδασμού.
- **Στην οδό υπ. αριθμ. 12** για διαμόρφωση επιθυμητού πλάτους οδού από χθ 0+140 έως χθ 0+480 προτείνεται η εκσκαφή πλάτους 0,5m και βάθους 30cm στη μια μόνο πλευρά της οδού. Από την χθ 0+480 έως χθ 0+500, προτείνεται νότια εκσκαφή βάθους 1 μέτρου καθώς υπάρχει σύρευση χωματωδών υλικών από καθαρισμούς τάφρων ενώ από την βόρεια πλευρά της οδού προτείνεται εκσκαφή πλάτους 0,7m και βάθους 30cm.
- **Στην οδό υπ. αριθμ. 13** για διαμόρφωση επιθυμητού πλάτους οδού από χθ 0+00 έως χθ 0+400 προτείνεται εκσκαφή πλάτους 0,75m αμφιπλεύρως της οδού και βάθους 30cm. Για διαμόρφωση επιθυμητού πλάτους οδού από χθ 0+400 έως χθ 0+810: προτείνεται εκσκαφή πλάτους 1,00m αμφιπλεύρως της οδού και βάθους 30cm.

Προτείνεται σε όλο το μήκος των οδών να εφαρμοστεί μία στρώση υπόβασης μέσου μεταβλητού πάχους 10cm, πλάτους 6,50m εκτός της οδού υπ. αριθμ. 8 όπου στην χθ 0+390 έως χθ 0+440 θα είναι 5,00m. Στη συνέχεια θα εφαρμοστεί μία στρώση βάσης πάχους 10cm και πλάτους 6,00m εκτός της οδού υπ. αριθμ. 8 όπου στην χθ 0+390 έως χθ 0+440 θα είναι 4,50m. Τελική στρώση με ασφαλτοτάπητα 5,50m εκτός της οδού υπ. αριθμ. 8 όπου στην χθ 0+390 έως χθ 0+440 θα είναι 4,00m. Τέλος, για την ασφαλή διέλευση επί της οδού προτείνεται η επέκταση/ανακατασκευή των απαιτούμενων μικρών τεχνικών έργων, κυρίως για την διαπλάτυνση υφιστάμενων τεχνικών διέλευσης στραγγιστικών τάφρων (σωληνωτών).

Οριζοντιογραφικά, δεδομένων των παρόδων ιδιοκτησιών (αγροτοκαλλιέργειες και κτηνοτροφικές εγκαταστάσεις) παρακείμενα της οδού και των κάθετων συμβαλλόμενων αγροτικών οδών, η χάραξη ακολουθεί την υφιστάμενη γεωμετρία, γίνονται ωστόσο μικρές βελτιώσεις που συνεισφέρουν στη σχεδιαστική αρμονία και γεωμετρία/ευθυγραμμία της οδού.

#### 4.2. ΕΠΙΛΟΓΗ ΤΥΠΙΚΗΣ ΔΙΑΤΟΜΗΣ

Για τον καθορισμό της τυπικής διατομής λαμβάνεται υπόψη ο μικρός κυκλοφοριακός φόρτος, δεδομένου ότι η οδός εξυπηρετεί τη γεωργική γη και ως επί το πλείστον κυκλοφορούν αγροτικά μηχανήματα, με μέγιστη ταχύτητα 50km/h. Για τον καθορισμό της τυπικής διατομής της οδού σύμφωνα με την ΟΜΟΕ-Δ και τον πίνακα 3-1 (παράμετροι και κριτήρια επιλογής τυπικής διατομής), επιλέγεται **κατηγορία οδού AV και τυπική διατομή ζ2, με επιτρεπόμενη ταχύτητα 50 km/h.**

Η χάραξη των οδών θα κινηθεί με μικρές γεωμετρικές βελτιώσεις πάνω στην υφιστάμενη. Η τυπική διατομή επιλέχθηκε να έχει σταθερό ημιπλάτος 2,75m εκτός της οδού υπ. αριθμ. 8 όπου στην χθ 0+390 έως χθ 0+440 θα είναι 4,00m λόγω μη ύπαρξης διαθέσιμου χώρου. Θα εφαρμοστεί μη σταθεροποιημένο έρεισμα πλάτους 0,50m σε όλο το μήκος των οδών εκτός από τα σημεία διέλευσης από γέφυρες.

Καταρχήν θα γίνει καθαρισμός και μόρφωση των υπαρχόντων αποστραγγιστικών τάφρων, όπου απαιτείται και αναλυτικά επιμετρούνται στο τεύχος προμετρήσεων.

Η τυπική διατομή της οδού θα έχει τις εξής στρώσεις:

- Κατασκευή επιχώματος εκατέρωθεν της υπάρχουσας οδού με επίλεκτα υλικά λατομείου κατηγορίας E4, σύμφωνα με την ΕΤΕΠ 1501-02-06-00-00, σε μία (1) στρώση συμπυκνωμένου όπως αναλύεται παραπάνω για την κάθε οδό ώστε να επιτευχθεί το επιθυμητό πλάτος της οδού. Το κατάστρωμα της οδού πέραν των εκσκαφών που θα γίνουν από την μια πλευρά ή αμφιπλεύρως έχει ήδη την υπόβαση οδοστρωσίας. Το επιθυμητό πλάτος θα διαμορφωθεί σε 6,5m εκτός της οδού υπ. αριθμ. 8 όπου στην χθ 0+390 έως χθ 0+440 θα είναι 5,00m
- Υπόβαση οδοστρωσίας μέσου μεταβλητού από θραυστά αδρανή υλικά λατομείου, σύμφωνα με την ΕΤΕΠ 1501-05-03-03-00, σε μία (1) στρώση μέσου συμπυκνωμένου πάχους 0,10m και για πλάτος 6,5m εκτός της οδού υπ. αριθμ. 8 όπου στην χθ 0+390 έως χθ 0+440 θα είναι 4,5m
- Βάση οδοστρωσίας από θραυστά αδρανή υλικά λατομείου, σύμφωνα με την ΕΤΕΠ 1501-05-03-03-00, σε μία (1) στρώση συμπυκνωμένου πάχους 0,10m και για πλάτος 6,0m εκτός της οδού υπ. αριθμ. 8 όπου στην χθ 0+390 έως χθ 0+440 θα είναι 4,5m.
- Ασφαλτική προεπάλειψη πλάτους 5,5m εκτός της οδού υπ. αριθμ. 8 όπου στην χθ 0+390 έως χθ 0+440 θα είναι 4,00m, σύμφωνα με την ΕΤΕΠ 1501-05-03-11-01. Εφαρμόζεται μεταξύ των στρώσεων οδοστρωσίας και ασφαλτικών υλικών.

- Ασφαλτική στρώση κυκλοφορίας πλάτους 5,5m εκτός της οδού υπ. αριθμ. 8 όπου στην χθ 0+390 έως χθ 0+440 θα είναι 4,00m, σύμφωνα με την ΕΤΕΠ 1501-05-03-11-04, σε μία (1) στρώση συμπυκνωμένου πάχους 0,05m.

Το τελικό προκύπτων έρεισμα (εκατέρωθεν της οδού) θα είναι από θραυστό υλικό λατομείου, συμπυκνωμένου πάχους 0,10m και πλάτους 0,50m.

Στα σημεία όπου στο υπό μελέτη οδικό τμήμα συμβάλλουν υφιστάμενοι χωματόδρομοι θα γίνεται ανύψωση των συμβαλλόντων οδών με διάστρωση συμπυκνωμένου υλικού επίχωσης (θα ληφθεί από τα προϊόντα εκσκαφών επί του έργου).

Κατά θέσεις στις μελετώμενες οδούς υπάρχει στένωση από το τυπικό πλάτος οδοστρώματος 5,5m σε 4,5m λόγω υφιστάμενων στενών κιβωτοειδών οχετών από σκυρόδεμα. Δεδομένου ότι ο κυκλοφοριακός φόρτος των οδών είναι πολύ μικρός, καθόσον εξυπηρετεί μόνο τις παρόδιες εγκαταστάσεις και το κόστος για τη διαπλάτυνση τους, που δεν είναι απαιτητό, είναι δυσανάλογο με το κόστος κατασκευής της οδού, δεν προτείνεται η διαπλάτυνση τους. Στις θέσεις αυτές προτείνεται σταδιακή μείωση του πλάτους της οδού από 5,5m σε 4,5m προοδευτικά 30m εκατέρωθεν και με την **απαραίτητη σήμανση** ενώ δεν θα υπάρχει έρεισμα.

Στη συνέχεια παρατίθενται ενδεικτικά η μικτή τυπική διατομή της τελικής διαμόρφωσης της οδού.

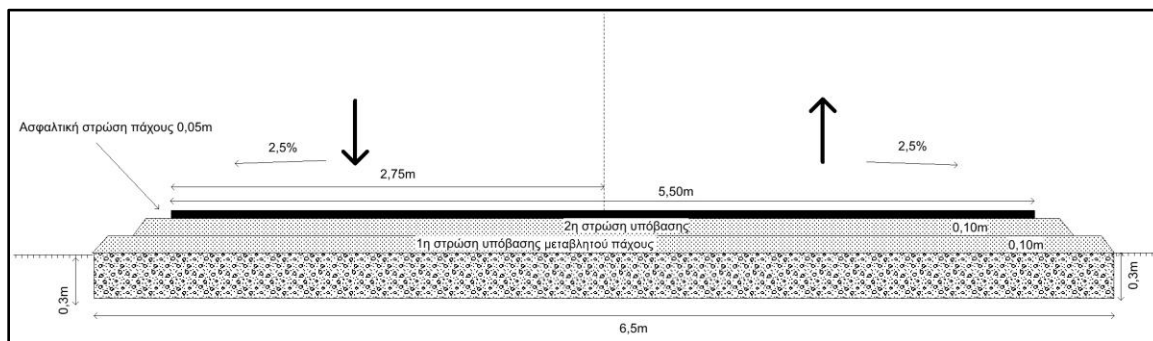

Σχ. 2: Τυπική διατομή Οδού (ασφαλτόστρωση σε συνολικό πλάτος κυκλοφορίας 5,5m) κλ. 1:50.

### 4.3. ΜΟΡΦΩΣΗ ΤΩΝ ΕΠΙΚΛΙΣΕΩΝ

Η κατάλληλη μόρφωση των επικλίσεων των υπό μελέτη οδών εξασφαλίζει αφενός την ομαλή πορεία των οχημάτων εντός των καμπυλών και τη μετάβασή τους μεταξύ των διαφόρων τμημάτων της οδού (ευθυγραμμιών – καμπυλών) και αφετέρου, την ικανοποιητική αποχέτευση του οδοστρώματος. Για το υπό μελέτη οδικό τμήμα, προτείνεται αμφικλινές κατάστρωμα με κατά πλάτος κλίση (επίκλιση)  $\alpha = 2,5\%$ , αποσκοπώντας στην ομαλή απορροή των όμβριων υδάτων από την επιφάνεια της οδού.

Η επίκλιση στα καμπύλα τμήματα διαμορφώνεται με κατεύθυνση προς το εσωτερικό των καμπυλών για λόγους δυναμικής της κίνησης. Για την καλύτερη προσαρμογή στο τοπίο και στις συνθήκες που καθορίζουν το σχεδιασμό της χάραξης, η επίκλιση στα καμπύλα τμήματα είναι δυνατόν να μεταβάλλεται.

Η ζώνη των έργων χαρακτηρίζεται από πλήρες επίπεδο ανάγλυφο και η κατά μήκος κλίση της οδού θα ακολουθεί την υφιστάμενη κατάσταση.

#### 4.4. ΣΗΜΑΝΣΗ

Θα γίνει οριζόντια και κατακόρυφη σήμανση, σύμφωνα με το τεύχος της μελέτης Σήμανσης.

#### 4.5. ΑΣΦΑΛΕΙΑ

Επίσης σημαντική είναι η εφαρμογή στοιχείων ασφάλειας λαμβάνοντας υπόψη τις κυκλοφοριακές συνθήκες και τα χαρακτηριστικά της οδού. Στην παρούσα μελέτη, τοποθετείται με έμπηξη μονόπλευρο χαλύβδινο στηθαίο ασφαλείας, σύμφωνα με το πρότυπο ΕΛΟΤ EN 1317-2, ικανότητας συγκράτησης N2, σφοδρότητας πρόσκρουσης A και λειτουργικού πλάτους W5( $\leq 1,7\text{m}$ ). Το στηθαίο εφαρμόζεται στην οδό σε θέσεις μειωμένης ασφάλειας, όπως θέσεις επικίνδυνης στροφής καθώς και σε όλες τις διελεύσεις τεχνικών (εκατέρωθεν της οδού επί του ερείσματος).

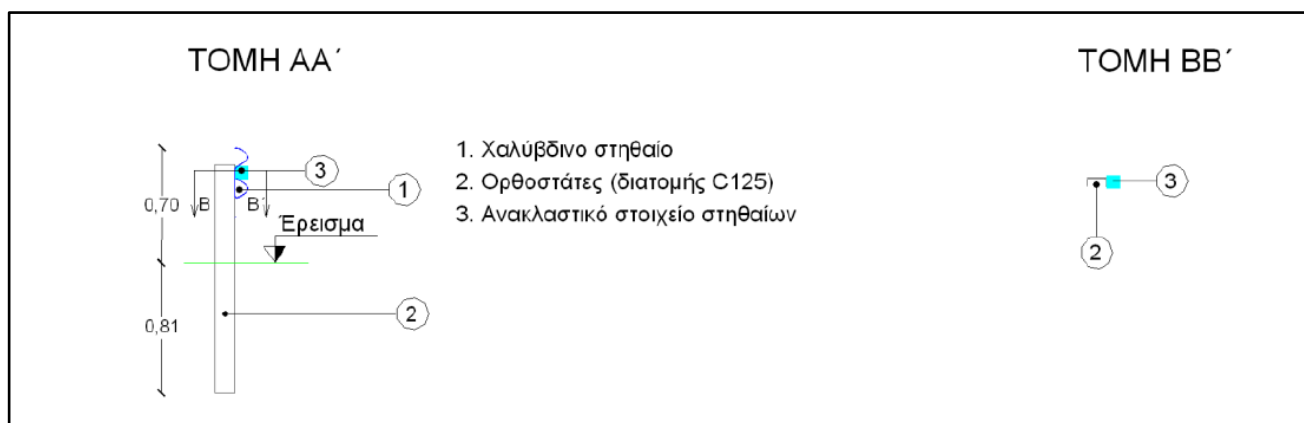

Σχ. 3: Μονόπλευρο χαλύβδινο στηθαίο ασφαλείας (το σχήμα είναι άνευ κλίμακας).

Οι θέσεις εφαρμογής του στηθαίου, όπως προτείνονται στο σύνολό τους, εμφανίζονται στα σχέδια 1-13 εκτός του τεύχους.

Επιπρόσθετα προτείνονται μεταλλικά κιγκλιδώματα επί του σκυροδετημένου στηθαίου στις θέσεις υφιστάμενων γεφυρών (στην υφιστάμενη κατάσταση δεν υπάρχει τίποτα). Θα γίνει τοποθέτηση κιγκλιδώματος στην γέφυρα της οδού υπ. αριθμ. 6 και στη θέση χθ 0+640, στην οδό υπ. αριθμ. 11 και στις θέσεις χθ 0+ 206, χθ 0+406, χθ 0+655, καθώς και

στην οδό υπ. αριθμ. 12 και στην χθ 0+373. Ειδικότερα θα τοποθετηθούν σιδηροσωλήνες κιγκλιδωμάτων γεφυρών, γαλβανισμένοι, με ραφή, κατά ΕΛΟΤ EN 10255, από χάλυβα S195T, κλάσεως L (πράσινη ετικέτα), ονομαστικής διαμέτρου DN 50 mm (σπείρωμα, thread size = 2",  $d_{εξ} = 60,3$  mm, πάχος τοιχώματος 3,2 mm), με τα απαιτούμενα τεμάχια περιβολής από γαλβανισμένους σιδηροσωλήνες μεγαλύτερης διαμέτρου στους ορθοστάτες των κιγκλιδωμάτων.

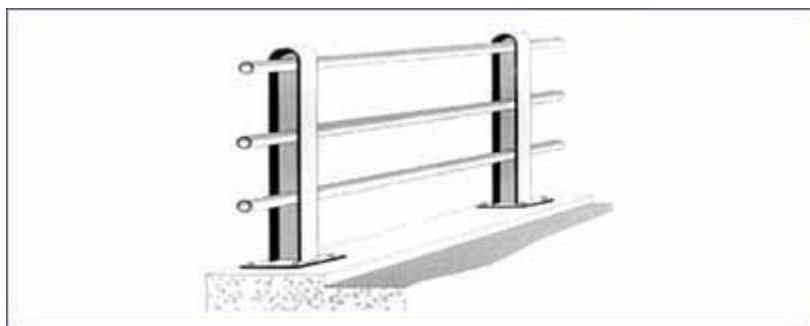

Σχ. 2: Κιγκλιδώματα γεφυρών (το σχήμα είναι άνευ κλίμακας).

#### 4.6. ΤΕΧΝΙΚΑ ΕΡΓΑ

Κατά μήκος των οδών προτείνονται μια σειρά από μικρά τεχνικά που αποσκοπούν στην διαμόρφωση του επιθυμητού πλάτους των οδών καθώς στην υφιστάμενη κατάσταση παρουσιάζεται απότομη στένωση του καταστρώματος των οδών. Τα εν λόγω τεχνικά αναφέρονται σε επέκταση υφιστάμενων σωληνωτών οχετών είτε απλά στην πλευρική επίχωση υφιστάμενων οχετών. Ειδικότερα:

- Στην οδό υπ. αριθμ. 7 στη ΧΘ 0+140 υπάρχει στένωση της οδού από τη νότια πλευρά λόγω μικρού υφιστάμενου εγκάρσιου τεχνικού με σωληνωτό αγωγό Φ800 σε βάθος τοποθέτησης 0,40m από την επιφάνεια του εδάφους. Στην θέση αυτή προτείνεται η επέκταση του υφιστάμενου τεχνικού σε πλάτος 2,0 m από τη νότια πλευρά της υφισταμένης οδού. Ειδικότερα θα πραγματοποιηθεί εκσκαφή, θα κατασκευαστεί υπόβαση (στρώση έδρασης) από θραυστά υλικά Ε3, εν συνεχεία θα κατασκευαστεί σκυρόδεμα βάσης πάχους 0,1m πάνω στο οποίο θα τοποθετηθεί ο σωληνωτός αγωγός Φ800 (ταυτόχρονη τοποθέτηση). Το σύνολο του ορύγματος θα καλυφθεί από συμπιεσμένα θραυστά υλικά Ε4
- Στην οδό υπ. αριθμ. 13 στη χθ 0+180 υπάρχει στένωση της οδού αμφιπλεύρως λόγω μικρού υφιστάμενου εγκάρσιου τεχνικού με σωληνωτό αγωγό Φ500. Στην θέση αυτή προτείνεται η επέκταση του υφιστάμενου τεχνικού σε πλάτος 2,0 m αμφιπλεύρως της υφισταμένης οδού. Ειδικότερα θα πραγματοποιηθεί εκσκαφή, θα κατασκευαστεί υπόβαση (στρώση έδρασης) από θραυστά υλικά Ε3, εν

συνεχία θα κατασκευαστεί σκυρόδεμα βάσης πάχους 0,1m πάνω στο οποίο θα τοποθετηθεί ο σωληνωτός αγωγός Φ500 (ταυτόχρονη τοποθέτηση). Το σύνολο του ορύγματος θα καλυφθεί από συμπιεσμένα θραυστά υλικά Ε4.

Στη χθ 0+394 προτείνεται η πλευρική επίχωση υφιστάμενου σωληνωτού οχετού και για πλάτος 1,5 μέτρων αμφίπλευρα.

Στη χθ 0+608 απαιτείται ανακατασκευή του υφιστάμενου σωληνωτού οχετού καθώς παρουσιάζει πλήρωση σχεδόν στη μισή διατομή του ενώ το μέγεθος της τάφρου που διέρχεται από τη θέση είναι δυσανάλογα μεγάλη του υφιστάμενου σωληνωτού οχετού. Στη θέση αυτή προτείνεται η πλήρη ανακατασκευή του σωληνωτού οχετού πλάτους 8 μέτρων με τοποθέτηση τσιμεντοσωλήνα Φ1000. Ειδικότερα θα πραγματοποιηθεί εκσκαφή, θα κατασκευαστεί υπόβαση (στρώση έδρασης) από θραυστά υλικά Ε3, εν συνεχεία θα κατασκευαστεί σκυρόδεμα βάσης πάχους 0,1m πάνω στο οποίο θα τοποθετηθεί ο σωληνωτός αγωγός Φ1000 (ταυτόχρονη τοποθέτηση). Το σύνολο του ορύγματος θα καλυφθεί από συμπιεσμένα θραυστά υλικά Ε4

## 5. ΠΡΟΫΠΟΛΟΓΙΣΜΟΣ

Η δαπάνη για την εκτέλεση του έργου ανέρχεται στο ποσό των **1.082.800,00 €** και αναλύεται ως εξής:

Εργασίες Προϋπολογισμού		643.471,63 €
Γ.Ε & Ο.Ε (%)	<b>18,00%</b>	115.824,89 €
Σύνολο :		759.296,52 €
Απρόβλεπτα (%)	<b>15,00%</b>	113.894,48 €
Σύνολο :		873.191,00 €
Ποσό για αναθεωρήσεις		34,81€
Σύνολο :		873.225,81 €
Φ.Π.Α. (%)	<b>24,00%</b>	209.574,19 €
Γενικό Σύνολο :		<b>1.082.800,00 €</b>

Παλαμάς 5/11/2018

Παλαμάς 5/11/2018

Η Προϊσταμένη  
Δ/σης Τεχνικών Υπηρεσιών

Αναστασία Δημουλά  
Πολιτικός Μηχανικός Π.Ε.

Ελένη Τζέλλα  
Πολιτικός Μηχανικός Π.Ε.



Θέση:

Προϋπολογισμός Μελέτης

Ημερομηνία : 7/12/2018

Α/Α	Είδος Εργασίας	Κωδικός Άρθρου	Κωδ. ΕΤΕΠ	Αρ. Τιμ.	Άρθρο Αναθεώρησης	Μονάδα	Ποσότητα	Τιμή (€)	Δαπάνη	
									Μερική (€)	Ολική (€)
<b>1. ΧΩΜΑΤΟΥΡΓΙΚΑ - ΤΕΧΝΙΚΑ ΕΡΓΑ</b>										
1	Εκκαφές χαλαρών εδαφών.	NET ΟΔΟ-ME A-1	ΕΛΟΤ ΤΠ 1501-02-01-02-00	001	ΟΔΟ 1110 100,00%	m3	4827,2	0,78 * (0,38+0,4)	3.765,22	
2	Καθαρισμός και μόρφωση τάφρου τριγωνικής διατομής ή τάφρου ερείσματος, σε κάθε είδους έδαφος.	NET ΟΔΟ-ME A-14		002	ΟΔΟ 1310 100,00%	m	6025	0,65	3.916,25	
3	Προμήθεια δανείων. Δάνεια θραυστών επίλεκτων υλικών λατομείου Κατηγορίας Ε4	NET ΟΔΟ-ME A-18.3	ΕΛΟΤ ΤΠ 1501-02-06-00-00	003	ΟΔΟ 1510 100,00%	m3	6564,2	8,85 * (6+2,85)	58.093,17	
4	Κατασκευή επιχωμάτων.	NET ΟΔΟ-ME A-20	ΠΕΤΕΠ 02-07-01-00	004	ΟΔΟ 1530 100,00%	m3	11391,4	1,05	11.960,97	
5	Εκκαφή θεμελίων τεχνικών έργων και τάφρων πλάτους έως 5,0 m.	NET ΟΔΟ-ME B-1	ΕΛΟΤ ΤΠ 1501-02-04-00-00	005	ΟΔΟ 2151 100,00%	m3	94,2	4,4 * (4+0,4)	414,48	
6	Επιχώματα από κοκκώδη υλικά σε πεζοδρόμια και θέσεις τεχνικών έργων. Μεταβατικά επιχώματα τεχνικών έργων και επιχώματα ζώνης αγωγών.	NET ΟΔΟ-ME B-4.2	ΠΕΤΕΠ 02-07-03-00	006	ΥΔΡ 6068 100,00%	m3	93,16	14,35 * (11,5+2,85)	1.336,85	
7	Κατασκευές από σκυρόδεμα. Κατασκευές από σκυρόδεμα κατηγορίας C12/15. Κοιτοστρώσεις, περιβλήματα αγωγών, εξομαλυντικές στρώσεις κλπ από σκυρόδεμα C12/15.	NET ΟΔΟ-ME B-29.2.2	ΠΕΤΕΠ 01-01-01-00 ΕΛΟΤ ΤΠ 1501-01-01-02-00 ΠΕΤΕΠ 01-01-03-00 ΠΕΤΕΠ 01-01-04-00 ΕΛΟΤ ΤΠ 1501-01-01-05-00 ΕΛΟΤ ΤΠ 1501-01-01-07-00 ΠΕΤΕΠ 01-03-00-00 ΕΛΟΤ ΤΠ 1501-01-04-00-00 ΕΛΟΤ ΤΠ 1501-01-05-00-00	007	ΟΔΟ 2531 100,00%	m3	2,95	89,8	264,91	
8	Προμήθεια, μεταφορά στη θέση εγκατάστασης, και τοποθέτηση προκατασκευασμένων τσιμεντοσωλήνων κατα ΕΛΟΤ EN 1916. Τσιμεντοσωλήνες αποχέτευσης κλάσεως αντοχής 120 κατά ΕΛΟΤ EN 1916. Ονομαστικής διαμέτρου D500 mm	NET ΥΔΡ-A 12.1.1.4		008	ΥΔΡ 6551.4 100,00%	m	4	57	228,00	
9	Προμήθεια, μεταφορά στη θέση εγκατάστασης, και τοποθέτηση προκατασκευασμένων τσιμεντοσωλήνων κατα ΕΛΟΤ EN 1916. Τσιμεντοσωλήνες αποχέτευσης κλάσεως αντοχής 120 κατά ΕΛΟΤ EN 1916. Ονομαστικής διαμέτρου D800 mm	NET ΥΔΡ-A 12.1.1.6		009	ΥΔΡ 6551.6 100,00%	m	2	103	206,00	
Σε μεταφορά:									80.185,85	0,00

Α/Α	Είδος Εργασίας	Κωδικός Άρθρου	Κωδ. ΕΤΕΠ	Αρ. Τιμ.	Άρθρο Αναθεώρησης	Μονάδα	Ποσότητα	Τιμή (€)	Δαπάνη	
									Μερική (€)	Ολική (€)
Από μεταφορά:									80.185,85	0,00
10	Προμήθεια, μεταφορά στη θέση εγκατάστασης, και τοποθέτηση προκατασκευασμένων τσιμεντοσωλήνων κατα ΕΛΟΤ EN 1916. Τσιμεντοσωλήνες αποχέτευσης κλάσεως αντοχής 120 κατά ΕΛΟΤ EN 1916. Ονομαστικής διαμέτρου D1000 mm	NET ΥΔΡ-A 12.1.1.7		010	ΥΔΡ 6551.7 100,00%	m	8	144	1.152,00	
Αθροισμα Εργασιών :									81.337,85	81.337,85
1	<b>2. ΟΔΟΠΟΪΑ</b> Ασφαλτικές στρώσεις κυκλοφορίας. Ασφαλτική στρώση κυκλοφορίας συμπτυκνωμένου πάχους 0,05 m με χρήση κοινής ασφάλτου.	NET ΟΔΟ-ME Δ-8.1	ΠΕΤΕΠ 05-03-11-04	011	ΟΔΟ 4521.B 100,00%	m2	43950	7,94 * (7,7+0,24)	348.963,00	
2	Ασφαλτική προεπάλειψη.	NET ΟΔΟ-ME Δ-3	ΕΛΟΤ ΤΠ 1501- 05-03-11-01	012	ΟΔΟ 4110 100,00%	m2	43950	1,2	52.740,00	
3	Βάση οδοστρωσίας. Βάση πάχους 0,10 m (Π.Τ.Π. Ο-155).	NET ΟΔΟ-ME Γ-2.2	ΠΕΤΕΠ 05-03-03-00	013	ΟΔΟ 3211.B 100,00%	m2	47925	1,48 * (1,2+0,28)	70.929,00	
4	Υπόβαση οδοστρωσίας. Υπόβαση οδοστρωσίας μεταβλητού πάχους.	NET ΟΔΟ-ME Γ-1.1	ΠΕΤΕΠ 05-03-03-00	014	ΟΔΟ 3121.B 100,00%	m3	5192,5	14,35 * (11,5+2,85 )	74.512,38	
Αθροισμα Εργασιών :									547.144,38	547.144,38
1	<b>3. ΣΗΜΑΝΣΗ - ΑΣΦΑΛΕΙΑ</b> Διαγράμμιση οδοστρώματος. Διαγράμμιση οδοστρώματος με ανακλαστική βαφή. Στύλοι πινακίδων. Στύλος πινακίδων από γαλβανισμένο σιδηροσωλήνα DN 80 mm (3").	NET ΟΔΟ-ME Ε-17.1	ΕΛΟΤ ΤΠ 1501- 05-04-02-00	015	ΟΙΚ 7788 100,00%	m2	960	3,8	3.648,00	
2	Πινακίδες ρυθμιστικές και ένδειξης επικίνδυνων θέσεων. Πινακίδες ρυθμιστικές μεσαίου μεγέθους.	NET ΟΔΟ-ME Ε-10.2	ΠΕΤΕΠ 05-04-07-00	016	ΟΔΟ 2653 100,00%	Τεμ.	46	49,3	2.267,80	
3	Πινακίδες ρυθμιστικές και ένδειξης επικίνδυνων θέσεων. Πινακίδες ρυθμιστικές μεσαίου μεγέθους.	NET ΟΔΟ-ME Ε-9.4	ΕΛΟΤ ΤΠ 1501- 05-04-06-00	017	ΟΙΚ 6541 100,00%	Τεμ.	35	53,7	1.879,50	
4	Πινακίδες ρυθμιστικές και ένδειξης επικίνδυνων θέσεων. Πινακίδες επικίνδυνων θέσεων, τριγωνικές, πλευράς 0,90 m.	NET ΟΔΟ-ME Ε-9.1	ΕΛΟΤ ΤΠ 1501- 05-04-06-00	018	ΟΙΚ 6541 100,00%	Τεμ.	11	53,7	590,70	
5	Συστήματα αναχαίτισης οχημάτων (ΣΑΟ). Μονόπλευρα χαλύβδινα στηθαία ασφαλείας, ικανότητας συγκράτησης N2 που τοποθετούνται με έμπηξη, κατηγορίας σφοδρότητας πρόσκρουσης Α, σύμφωνα με το πρότυπο ΕΛΟΤ EN 1317-2. Στηθαίο ασφαλείας ικανότητας συγκράτησης N2, λειτουργικού πλάτους W5.	NET ΟΔΟ-ME Ε-1.1.3		019	ΟΔΟ 2653 100,00%	m	88	40	3.520,00	
6	Κιγκλιδώματα. Σιδηρά κιγκλιδώματα.	NET ΟΔΟ-ME Ε-4.2		020	ΟΔΟ 2652 100,00%	Kg	660	2,7	1.782,00	
7	Κιγκλιδώματα. Σιδηροσωλήνες κιγκλιδωμάτων.	NET ΟΔΟ-ME Ε-4.1		021	ΟΔΟ 2653 100,00%	m	108	12,05	1.301,40	
Αθροισμα Εργασιών :									14.989,40	14.989,40
Σε μεταφορά:									0,00	643.471,63

Α/Α	Είδος Εργασίας	Κωδικός Άρθρου	Κωδ. ΕΤΕΠ	Αρ. Τιμ.	Άρθρο Αναθεώρησης	Μον άδα	Ποσό τητα	Τιμή ( € )	Δαπάνη	
									Μερική ( € )	Ολική ( € )
Από μεταφορά:									0,00	643.471,63

Εργασίες Προϋπολογισμού		<b>643.471,63</b>
Γ.Ε & Ο.Ε (%)	<b>18,00%</b>	<b>115.824,89</b>
Σύνολο :		<b>759.296,52</b>
Απρόβλεπτα (%)	<b>15,00%</b>	<b>113.894,48</b>
Σύνολο :		<b>873.191,00</b>
Ποσό για αναθεωρήσεις		<b>34,81</b>
Σύνολο :		<b>873.225,81</b>
Φ.Π.Α. (%)	<b>24,00%</b>	<b>209.574,19</b>
Γενικό Σύνολο :		<b>1.082.800,00</b>

Θεωρήθηκε 5/11/2018  
Η Προϊσταμένη Δ/σης Τ.Υ.

Παλαμάς 5/11/2018  
Η συντάξασα

Ελένη Τζέλλα  
Πολιτικός Μηχανικός

Αναστασία Δημουλά  
Πολιτικός Μηχανικός

Θέση:

Προϋπολογισμός Μελέτης

Ημερομηνία : 7/12/2018

Α/Α	Είδος Εργασίας	Κωδικός Άρθρου	Κωδ. ΕΤΕΠ	Αρ. Τιμ.	Άρθρο Αναθεώρησης	Μονάδα	Ποσότητα	Τιμή (€)	Δαπάνη	
									Μερική (€)	Ολική (€)
<b>1. ΧΩΜΑΤΟΥΡΓΙΚΑ - ΤΕΧΝΙΚΑ ΕΡΓΑ</b>										
1	Εκκαφές χαλαρών εδαφών.	NET ΟΔΟ-ME A-1	ΕΛΟΤ ΤΠ 1501-02-01-02-00	001	ΟΔΟ 1110 100,00%	m3	4827,2	0,78 * (0,38+0,4)	3.765,22	
2	Καθαρισμός και μόρφωση τάφρου τριγωνικής διατομής ή τάφρου ερείσματος, σε κάθε είδους έδαφος.	NET ΟΔΟ-ME A-14		002	ΟΔΟ 1310 100,00%	m	6025	0,65	3.916,25	
3	Προμήθεια δανείων. Δάνεια θραυστών επίλεκτων υλικών λατομείου Κατηγορίας Ε4	NET ΟΔΟ-ME A-18.3	ΕΛΟΤ ΤΠ 1501-02-06-00-00	003	ΟΔΟ 1510 100,00%	m3	6564,2	8,85 * (6+2,85)	58.093,17	
4	Κατασκευή επιχωμάτων.	NET ΟΔΟ-ME A-20	ΠΕΤΕΠ 02-07-01-00	004	ΟΔΟ 1530 100,00%	m3	11391,4	1,05	11.960,97	
5	Εκκαφή θεμελίων τεχνικών έργων και τάφρων πλάτους έως 5,0 m.	NET ΟΔΟ-ME B-1	ΕΛΟΤ ΤΠ 1501-02-04-00-00	005	ΟΔΟ 2151 100,00%	m3	94,2	4,4 * (4+0,4)	414,48	
6	Επιχώματα από κοκκώδη υλικά σε πεζοδρόμια και θέσεις τεχνικών έργων. Μεταβατικά επιχώματα τεχνικών έργων και επιχώματα ζώνης αγωγών.	NET ΟΔΟ-ME B-4.2	ΠΕΤΕΠ 02-07-03-00	006	ΥΔΡ 6068 100,00%	m3	93,16	14,35 * (11,5+2,85)	1.336,85	
7	Κατασκευές από σκυρόδεμα. Κατασκευές από σκυρόδεμα κατηγορίας C12/15. Κοιτοστρώσεις, περιβλήματα αγωγών, εξομαλυντικές στρώσεις κλπ από σκυρόδεμα C12/15.	NET ΟΔΟ-ME B-29.2.2	ΠΕΤΕΠ 01-01-01-00 ΕΛΟΤ ΤΠ 1501-01-01-02-00 ΠΕΤΕΠ 01-01-03-00 ΠΕΤΕΠ 01-01-04-00 ΕΛΟΤ ΤΠ 1501-01-01-05-00 ΕΛΟΤ ΤΠ 1501-01-01-07-00 ΠΕΤΕΠ 01-03-00-00 ΕΛΟΤ ΤΠ 1501-01-04-00-00 ΕΛΟΤ ΤΠ 1501-01-05-00-00	007	ΟΔΟ 2531 100,00%	m3	2,95	89,8	264,91	
8	Προμήθεια, μεταφορά στη θέση εγκατάστασης, και τοποθέτηση προκατασκευασμένων τσιμεντοσωλήνων κατα ΕΛΟΤ EN 1916. Τσιμεντοσωλήνες αποχέτευσης κλάσεως αντοχής 120 κατά ΕΛΟΤ EN 1916. Ονομαστικής διαμέτρου D500 mm	NET ΥΔΡ-A 12.1.1.4		008	ΥΔΡ 6551.4 100,00%	m	4	57	228,00	
9	Προμήθεια, μεταφορά στη θέση εγκατάστασης, και τοποθέτηση προκατασκευασμένων τσιμεντοσωλήνων κατα ΕΛΟΤ EN 1916. Τσιμεντοσωλήνες αποχέτευσης κλάσεως αντοχής 120 κατά ΕΛΟΤ EN 1916. Ονομαστικής διαμέτρου D800 mm	NET ΥΔΡ-A 12.1.1.6		009	ΥΔΡ 6551.6 100,00%	m	2	103	206,00	
Σε μεταφορά:									80.185,85	0,00

Α/Α	Είδος Εργασίας	Κωδικός Άρθρου	Κωδ. ΕΤΕΠ	Αρ. Τιμ.	Άρθρο Αναθεώρησης	Μονάδα	Ποσότητα	Τιμή (€)	Δαπάνη	
									Μερική (€)	Ολική (€)
Από μεταφορά:									80.185,85	0,00
10	Προμήθεια, μεταφορά στη θέση εγκατάστασης, και τοποθέτηση προκατασκευασμένων τσιμεντοσωλήνων κατα ΕΛΟΤ EN 1916. Τσιμεντοσωλήνες αποχέτευσης κλάσεως αντοχής 120 κατά ΕΛΟΤ EN 1916. Ονομαστικής διαμέτρου D1000 mm	NET ΥΔΡ-A 12.1.1.7		010	ΥΔΡ 6551.7 100,00%	m	8	144	1.152,00	
Αθροισμα Εργασιών :									81.337,85	81.337,85
1	<b>2. ΟΔΟΠΟΪΑ</b> Ασφαλτικές στρώσεις κυκλοφορίας. Ασφαλτική στρώση κυκλοφορίας συμπτυκνωμένου πάχους 0,05 m με χρήση κοινής ασφάλτου.	NET ΟΔΟ-ME Δ-8.1	ΠΕΤΕΠ 05-03-11-04	011	ΟΔΟ 4521.B 100,00%	m2	43950	7,94 * (7,7+0,24)	348.963,00	
2	Ασφαλτική προεπάλειψη.	NET ΟΔΟ-ME Δ-3	ΕΛΟΤ ΤΠ 1501- 05-03-11-01	012	ΟΔΟ 4110 100,00%	m2	43950	1,2	52.740,00	
3	Βάση οδοστρωσίας. Βάση πάχους 0,10 m (Π.Τ.Π. Ο-155).	NET ΟΔΟ-ME Γ-2.2	ΠΕΤΕΠ 05-03-03-00	013	ΟΔΟ 3211.B 100,00%	m2	47925	1,48 * (1,2+0,28)	70.929,00	
4	Υπόβαση οδοστρωσίας. Υπόβαση οδοστρωσίας μεταβλητού πάχους.	NET ΟΔΟ-ME Γ-1.1	ΠΕΤΕΠ 05-03-03-00	014	ΟΔΟ 3121.B 100,00%	m3	5192,5	14,35 * (11,5+2,85 )	74.512,38	
Αθροισμα Εργασιών :									547.144,38	547.144,38
1	<b>3. ΣΗΜΑΝΣΗ - ΑΣΦΑΛΕΙΑ</b> Διαγράμμιση οδοστρώματος. Διαγράμμιση οδοστρώματος με ανακλαστική βαφή. Στύλοι πινακίδων. Στύλος πινακίδων από γαλβανισμένο σιδηροσωλήνα DN 80 mm (3").	NET ΟΔΟ-ME E-17.1	ΕΛΟΤ ΤΠ 1501- 05-04-02-00	015	ΟΙΚ 7788 100,00%	m2	960	3,8	3.648,00	
2	Πινακίδες ρυθμιστικές και ένδειξης επικίνδυνων θέσεων. Πινακίδες ρυθμιστικές μεσαίου μεγέθους.	NET ΟΔΟ-ME E-10.2	ΠΕΤΕΠ 05-04-07-00	016	ΟΔΟ 2653 100,00%	Τεμ.	46	49,3	2.267,80	
3	Πινακίδες ρυθμιστικές και ένδειξης επικίνδυνων θέσεων. Πινακίδες ρυθμιστικές μεσαίου μεγέθους.	NET ΟΔΟ-ME E-9.4	ΕΛΟΤ ΤΠ 1501- 05-04-06-00	017	ΟΙΚ 6541 100,00%	Τεμ.	35	53,7	1.879,50	
4	Πινακίδες ρυθμιστικές και ένδειξης επικίνδυνων θέσεων. Πινακίδες επικίνδυνων θέσεων, τριγωνικές, πλευράς 0,90 m.	NET ΟΔΟ-ME E-9.1	ΕΛΟΤ ΤΠ 1501- 05-04-06-00	018	ΟΙΚ 6541 100,00%	Τεμ.	11	53,7	590,70	
5	Συστήματα αναχαίτισης οχημάτων (ΣΑΟ). Μονόπλευρα χαλύβδινα στηθαία ασφαλείας, ικανότητας συγκράτησης N2 που τοποθετούνται με έμπηξη, κατηγορίας σφοδρότητας πρόσκρουσης Α, σύμφωνα με το πρότυπο ΕΛΟΤ EN 1317-2. Στηθαίο ασφαλείας ικανότητας συγκράτησης N2, λειτουργικού πλάτους W5.	NET ΟΔΟ-ME E-1.1.3		019	ΟΔΟ 2653 100,00%	m	88	40	3.520,00	
6	Κιγκλιδώματα. Σιδηρά κιγκλιδώματα.	NET ΟΔΟ-ME E-4.2		020	ΟΔΟ 2652 100,00%	Kg	660	2,7	1.782,00	
7	Κιγκλιδώματα. Σιδηροσωλήνες κιγκλιδωμάτων.	NET ΟΔΟ-ME E-4.1		021	ΟΔΟ 2653 100,00%	m	108	12,05	1.301,40	
Αθροισμα Εργασιών :									14.989,40	14.989,40
Σε μεταφορά:									0,00	643.471,63

Α/Α	Είδος Εργασίας	Κωδικός Άρθρου	Κωδ. ΕΤΕΠ	Αρ. Τιμ.	Άρθρο Αναθεώρησης	Μον άδα	Ποσό τητα	Τιμή ( € )	Δαπάνη	
									Μερική ( € )	Ολική ( € )
Από μεταφορά:									0,00	643.471,63

Εργασίες Προϋπολογισμού		<b>643.471,63</b>
Γ.Ε & Ο.Ε (%)	<b>18,00%</b>	<b>115.824,89</b>
Σύνολο :		<b>759.296,52</b>
Απρόβλεπτα (%)	<b>15,00%</b>	<b>113.894,48</b>
Σύνολο :		<b>873.191,00</b>
Ποσό για αναθεωρήσεις		<b>34,81</b>
Σύνολο :		<b>873.225,81</b>
Φ.Π.Α. (%)	<b>24,00%</b>	<b>209.574,19</b>
Γενικό Σύνολο :		<b>1.082.800,00</b>

Θεωρήθηκε 5/11/2018  
Η Προϊσταμένη Δ/σης Τ.Υ.

Παλαμάς 5/11/2018  
Η συντάξασα

Ελένη Τζέλλα  
Πολιτικός Μηχανικός

Αναστασία Δημουλά  
Πολιτικός Μηχανικός

ΕΛΛΗΝΙΚΗ ΔΗΜΟΚΡΑΤΙΑ  
ΠΕΡΙΦΕΡΕΙΑ ΘΕΣΣΑΛΙΑΣ  
ΝΟΜΟΣ ΚΑΡΔΙΤΣΑΣ  
ΔΗΜΟΣ ΠΑΛΑΜΑ  
Δ/ΝΣΗ ΤΕΧΝΙΚΩΝ ΥΠΗΡΕΣΙΩΝ

ΕΡΓΟ: ΑΓΡΟΤΙΚΗ ΟΔΟΠΟΙΑ ΔΗΜΟΥ  
ΠΑΛΑΜΑ

ΧΡΗΜΑΤΟΔΟΤΗΣΗ: ΠΡΟΓΡΑΜΜΑ ΦΙΛΟΔΗΜΟΣ Ι

**ΕΙΔΙΚΗ ΣΥΓΓΡΑΦΗ ΥΠΟΧΡΕΩΣΕΩΝ**

ΠΑΛΑΜΑΣ  
ΝΟΕΜΒΡΙΟΣ 2018





ΕΛΛΗΝΙΚΗ ΔΗΜΟΚΡΑΤΙΑ  
ΠΕΡΙΦΕΡΕΙΑ ΘΕΣΣΑΛΙΑΣ  
ΝΟΜΟΣ ΚΑΡΔΙΤΣΑΣ  
ΔΗΜΟΣ ΠΑΛΑΜΑ  
Δ/ΝΣΗ ΤΕΧΝΙΚΩΝ ΥΠΗΡΕΣΙΩΝ

ΕΡΓΟ: ΑΓΡΟΤΙΚΗ ΟΔΟΠΟΙΑ  
ΔΗΜΟΥ ΠΑΛΑΜΑ

ΧΡΗΜΑΤΟΔΟΤΗΣΗ: ΠΡΟΓΡΑΜΑ ΦΙΛΟΔΗΜΟΣ Ι

## Ε Ι Δ Ι Κ Η Σ Υ Γ Γ Ρ Α Φ Η Υ Π Ο Χ Ρ Ε Ω Σ Ε Ω Ν

### Κ Ε Φ Α Λ Α Ι Ο Α ' - Ε Ι Δ Ι Κ Ο Ι Ο Ρ Ο Ι

#### Άρθρο 1<sup>ο</sup>

##### 1.1. Αντικείμενο

Το παρόν τεύχος της Ειδικής Συγγραφής Υποχρεώσεων (Ε.Σ.Υ.) αφορά στους Γενικούς και Ειδικούς Όρους και Συμπληρωματικές Τεχνικές Προδιαγραφές, με βάση τις οποίες και σε συνδυασμό με τις Ε.Τ.Ε.Π. (ΦΕΚ 2221/Β'/30-07-2012), ισχύουσες Π.Ε.Τ.Ε.Π., τους όρους της Γενικής Συγγραφής Υποχρεώσεων κατασκευής Δημοσίων Έργων, που εγκρίθηκε με την απόφαση του Υ.Δ. Έργων αριθμός Γ.Γ.Δ./257/679/Φ.4/11-3-1974 (εγκ.Α.67), με τα λοιπά συμβατικά τεύχη, τις ισχύουσες Τεχνικές Προδιαγραφές, τα διαγράμματα, μελέτες, τυπικές διατομές κλπ, που θα χορηγηθούν από την Υπηρεσία, καθώς και τις έγγραφες διαταγές της, θα εκτελεσθεί από τον ανάδοχο το έργο της επικεφαλίδας, όπως αυτό περιγράφεται αναλυτικά στο τεύχος "ΤΕΧΝΙΚΗ ΠΕΡΙΓΡΑΦΗ" του έργου.

##### 1.2 Ορισμοί – συντομογραφίες-ερμηνείες

Οι λέξεις και εκφράσεις που χρησιμοποιούνται έχουν το νόημα που καθορίζεται στο Άρθρο 2 του Ν.4412/2016 και επί πλέον όπως καθορίζεται κατωτέρω:

α. «δημόσιες συμβάσεις» και ως «συμβάσεις έργων, υπηρεσιών και προμηθειών» νοούνται οι συμβάσεις εξ επαχθούς αιτίας, οι οποίες συνάπτονται γραπτώς μεταξύ ενός ή περισσότερων οικονομικών φορέων και μιας ή ενός ή περισσότερων αναθετουσών αρχών/ αναθετόντων φορέων, αντίστοιχα, και έχουν ως αντικείμενο την εκτέλεση έργων, την προμήθεια αγαθών ή την παροχή υπηρεσιών, ως «δημόσιες συμβάσεις έργων» και ως «συμβάσεις έργων» νοούνται οι συμβάσεις που έχουν ως αντικείμενο, ένα από τα κάτωθι: α1) την εκτέλεση ή συγχρόνως τη μελέτη και την εκτέλεση εργασιών που αφορούν μία από τις δραστηριότητες που αναφέρονται στο Παράρτημα ΙΙ του Προσαρτήματος Α' και στο Παράρτημα Ι του Προσαρτήματος Β', α2) την εκτέλεση ή συγχρόνως τη μελέτη και την εκτέλεση έργου, α3) την υλοποίηση, με οποιαδήποτε μέσα, έργου ανταποκρινόμενου στις απαιτήσεις που ορίζει η αναθέτουσα αρχή/αναθέτων φορέας που ασκεί αποφασιστική επιρροή στο είδος ή στη μελέτη του έργου,

β. «Έργο»: νοείται το αποτέλεσμα ενός συνόλου οικοδομικών εργασιών ή εργασιών μηχανικού το οποίο επαρκεί αυτό καθαυτό για την εκπλήρωση μίας οικονομικής ή τεχνικής λειτουργίας καθώς και το σύνολο των υποχρεώσεων που απορρέουν από τη Σύμβαση.

γ. «Προσωρινές Εργασίες» ή «Προσωρινά Έργα»: όλες οι εργασίες, τα έργα και οι εγκαταστάσεις κάθε είδους, που έχουν προσωρινό χαρακτήρα και απαιτούνται για την εκτέλεση του έργου.

δ. «Μόνιμες Εργασίες» ή «Μόνιμα Έργα»: όλα τα μόνιμου χαρακτήρα έργα, που θα εκτελεστούν και θα συντηρηθούν σύμφωνα με τη Σύμβαση. ζ. «Εργοτάξιο»: το σύνολο των χώρων όπου πραγματοποιούνται εργασίες και γενικά εκτελείται τεχνικό έργο, όπως ορίζεται στις κείμενες διατάξεις.

ε. «Υπηρεσία»: η αρμόδια κατά περίπτωση Υπηρεσία του Κυρίου του Έργου (ΚτΕ), η οποία δημοπρατεί το έργο και συναλλάσσεται με τον Ανάδοχο ως Διευθύνουσα Υπηρεσία ή Επιβλέπουσα Υπηρεσία / και ως Προϊσταμένη Αρχή, όπως κατά περίπτωση ορίζεται στον Ν.4412/2016.

στ. «Διαγωνιζόμενοι» ή «Διαγωνιζόμενος»: οι οικονομικοί φορείς δηλαδή κάθε φυσικό ή νομικό πρόσωπο ή δημόσιος φορέας ή ένωση αυτών των προσώπων ή/και φορέων συμπεριλαμβανομένων των προσωρινών συμπράξεων επιχειρήσεων, που προσφέρει στην αγορά εκτέλεση εργασιών ή/και έργου, προμήθεια προϊόντων ή παροχή υπηρεσιών, που πληρούν τις προϋποθέσεις συμμετοχής τους στο Διαγωνισμό.. Στην έννοια αυτή περιλαμβάνεται και ο όρος «εργοληπτική επιχείρηση» του Τίτλου 1 του Κεφαλαίου ΙΙ του Μέρους Β' του Ν.4412/2016.

ζ. «Κύριος του έργου» ή «Εργοδότης» νοείται το Δημόσιο ή άλλος φορέας του δημοσίου τομέα, για λογαριασμό του οποίου καταρτίζεται η σύμβαση.

η. «Ευρωπαϊκά πρότυπα»: τα πρότυπα που έχουν επιλεγεί από τον ΚτΕ για την εκτέλεσή του και τα οποία έχουν εγκριθεί από την Ευρωπαϊκή επιτροπή τυποποίησης (CEN) ή από την Ευρωπαϊκή επιτροπή ηλεκτροτεχνικής τυποποίησης (CENELEC) ως "Ευρωπαϊκά πρότυπα (EN)" ή ως "κείμενα εναρμόνισης (HD)", σύμφωνα με τους κοινούς κανόνες αυτών των οργανισμών.

θ. «Ευρωπαϊκή τεχνική έγκριση»: η ευνοϊκή τεχνική εκτίμηση της καταλληλότητας ενός προϊόντος για χρήση, με γνώμονα την ικανοποίηση των βασικών απαιτήσεων για τις κατασκευές του έργου βάση τα εγγενή χαρακτηριστικά του προϊόντος και τους τιθέμενους όρους εφαρμογής και χρήσης του. Η ευρωπαϊκή έγκριση χορηγείται από τον ΕΛΟΤ.

ι. «Ανάδοχος» ή «Εργολήπτης»: νοείται ο οικονομικός φορέας στον οποίο έχει ανατεθεί με δημόσια σύμβαση ή σύμβαση, κατά την έννοια της διάταξης της περίπτωσης 5 της παρούσας παραγράφου, η κατασκευή έργου ή η μελέτη έργου ή η προμήθεια αγαθών ή η παροχή υπηρεσιών αντίστοιχα.

## **Συντομογραφίες**

ΣΑΥ : Σχέδιο Ασφάλειας και Υγείας

ΦΑΥ : Φάκελος Ασφάλειας και Υγείας

EN : Ευρωπαϊκές Προδιαγραφές

CEN : Ευρωπαϊκή Επιτροπή Τυποποίησης

ISO : Διεθνής Οργανισμός Τυποποίησης

ΕΛΟΤ : Ελληνικός Οργανισμός Τυποποίησης

ΕΣΥΠ Α.Ε. : Εθνικό Σύστημα Υποδομών Ποιότητας

ΕΣΥΔ Α.Ε. : Εθνικό Σύστημα Διαπίστευσης

CENELEC : Ευρωπαϊκή Επιτροπή Ηλεκτροτεχνικής Τυποποίησης

CIE : Διεθνής Επιτροπή Φωτισμού

ETA : Ευρωπαϊκές Τεχνικές Εγκρίσεις

DIN : Γερμανικό Ινστιτούτο Τυποποίησης

BS : Βρετανικά Πρότυπα

ANFOT : Γαλλικές Προδιαγραφές

ASTM : Αμερικανικές Πρότυπες Μέθοδοι Δοκιμών

KMΛΕ : Κανονισμός Μεταλλευτικών και Λατομικών Εργασιών

ΚΤΣ : Κανονισμός Τεχνολογίας Σκυροδέματος

ΚΤΧ : Κανονισμός Τεχνολογίας Χάλυβα

NF : Γαλλικά Πρότυπα

ΠΤΠ : Πρότυπες Τεχνικές Προδιαγραφές

Στα συμβατικά τεύχη,

εκτός εάν ρητά ορίζεται διαφορετικά, «ημέρα», «βδομάδα», «μήνας», «έτος» κτλ. θα σημαίνει «ημερολογιακή ημέρα», «ημερολογιακή βδομάδα», «ημερολογιακός μήνας», «ημερολογιακό έτος» κτλ. -

Διατάξεις, που αναφέρονται σε «συμφωνία», «συγκατάθεση» ή σε συνώνυμα / παράγωγά τους, προϋποθέτουν ότι η υπόψη συμφωνία, συγκατάθεση κτλ., θα διατυπώνεται εγγράφως. -

«Εγγράφως» ή παράγωγα της λέξης αυτής, έχουν τη σημασία που αποδίδεται στις έννοιες αυτές από τον Κώδικα Πολιτικής Δικονομίας.

Οι τίτλοι που χρησιμοποιούνται γενικά δεν θα λαμβάνονται υπόψη κατά την ερμηνεία του κειμένου της παρούσας.

Όπου αναφέρονται οι όροι «με δαπάνη του Αναδόχου», «βαρύνουν τον Ανάδοχο», «σε βάρος του Αναδόχου», «χωρίς ιδιαίτερο αντάλλαγμα», «χωρίς ιδιαίτερη αποζημίωση», νοείται ότι όλες οι σχετικές δαπάνες έχουν περιληφθεί ανοιγμένα στις τιμές της προσφοράς και ο Ανάδοχος δεν δικαιούται κανένα πρόσθετο αντάλλαγμα ή/ και καμία πρόσθετη αμοιβή ή αποζημίωση πέρα από τις τιμές της προσφοράς του.

Όπου στην παρούσα και στα λοιπά συμβατικά τεύχη γίνεται αναφορά σε συγκεκριμένα άρθρα, παραγράφους, εδάφια κτλ. νόμων, προεδρικών διαταγμάτων, υπουργικών αποφάσεων, συμβατικών τευχών κτλ., αυτή γίνεται για διευκόλυνση και ευθεία αναφορά στις πλέον συναφείς διατάξεις, χωρίς από την αναφορά αυτή να αποκλείεται η ισχύς άλλης ισχύουσας διάταξης που τυχόν δεν αναφέρεται ρητά.

### **1.3. Επικοινωνία – Κοινοποίηση εγγράφων – εκπροσώπηση αναδόχου**

Ισχύουν τα οριζόμενα στο Άρθρο 22 καθώς και στα Άρθρα 35, 38, 143 & 258 του Ν.4412/2016. Ο Αντίκλητος του Αναδόχου θα είναι εξουσιοδοτημένος για την παραλαβή των εγγράφων της Υπηρεσίας που απευθύνονται ή κοινοποιούνται στον Ανάδοχο από τα γραφεία της Διευθύνουσας Υπηρεσίας ή της Προϊστάμενης Αρχής. Συναινέσεις, εγκρίσεις, προσδιορισμοί, ειδοποιήσεις, αιτήσεις, ενστάσεις, δηλώσεις, που απαιτούνται στα πλαίσια της εκτέλεσης του έργου πρέπει: i. να γίνονται εγγράφως με την έννοια του Κώδικα Πολιτικής Δικονομίας, ii. να επιβεβαιώνεται η πραγματοποίησή τους με κάθε νόμιμο τρόπο και iii. να γίνονται στις δηλωμένες με τα έγγραφα της προσφοράς ή της σύμβασης διευθύνσεις, εκτός εάν έχουν λάβει χώρα μεταβολές, οι οποίες όμως έχουν γνωστοποιηθεί εγγράφως, άλλως οι ανωτέρω πράξεις λογίζεται ότι γίνονται εγκύρως στις ήδη δηλωμένες διευθύνσεις. Η αποστολή οιαδήποτε εγγράφου σε άλλο φορέα ή υπηρεσία πλην της αναθέτουσας αρχής ή διευθύνουσας υπηρεσίας ή προϊσταμένης αρχής, δεν επιτρέπει την επίκληση παρέλευσης προθεσμιών που τίθενται από την εκάστοτε νομοθεσία έως ότου αυτά εισέλθουν νόμιμα στην αρμόδια ως άνω υπηρεσία.

Νόμιμοι Εκπρόσωποι Αναδόχου

Σύμφωνα και με τα αναφερόμενα στο Άρθρο 139 και 140 του Ν.4412/2016 σχετικά με το προσωπικό του Αναδόχου, ορίζονται τα ακόλουθα:

- (1) Το αργότερο σε τριάντα (30) ημερολογιακές μέρες από την υπογραφή της σύμβασης κατασκευής του έργου, θα αναλάβει τα καθήκοντά του ο προϊστάμενος του εργοταξίου για το έργο στο οποίο αναφέρεται η παρούσα Συγγραφή Υποχρεώσεων και ο γενικός διευθυντής του έργου για λογαριασμό του Αναδόχου. Ο προϊστάμενος του εργοταξιακού γραφείου θα διαθέτει τα απαραίτητα προσόντα και την ανάλογη εμπειρία.
- (2) Για την έγκριση του ανωτέρω προτεινόμενου προϊστάμενου του εργοταξιακού γραφείου, ο Ανάδοχος θα υποβάλει στην Υπηρεσία όλες τις πληροφορίες, πιστοποιητικά και λοιπά λεπτομερή στοιχεία, που θα αφορούν στα προσόντα και στην εμπειρία του. Η Υπηρεσία μπορεί, κατά την απόλυτη κρίση της, να μην δώσει την έγκρισή της για τον προτεινόμενο, σε περίπτωση κατά την οποία θεωρήσει ότι αυτός δεν έχει τα απαραίτητα προσόντα και πείρα ή δεν είναι κατάλληλος για την ανωτέρω θέση. Ο προϊστάμενος του εργοταξιακού γραφείου οφείλει να ομιλεί, διαβάζει και γράφει άριστα την Ελληνική γλώσσα.
- (3) Ο προϊστάμενος του εργοταξιακού γραφείου θα είναι αποκλειστικής απασχόλησης για το υπόψη έργο και η απουσία του από το εργοτάξιο θα είναι αιτιολογημένη και θα οφείλεται μόνο σε λόγους που έχουν να κάνουν με εκτός εργοταξίου απασχόληση που αφορά στο υπόψη έργο. Όταν ο προϊστάμενος του εργοταξιακού γραφείου απουσιάζει, ως ανωτέρω, θα υπάρχει στο εργοτάξιο ο αναπληρωτής του που θα έχει εγκριθεί από την Υπηρεσία.
- (4) Ο προϊστάμενος του εργοταξιακού γραφείου θα είναι πλήρως εξουσιοδοτημένος με συμβολαιογραφικό πληρεξούσιο να εκπροσωπεί τον Ανάδοχο σε όλα τα θέματα του εργοταξίου, περιλαμβανομένης της παραλαβής των εντολών, ειδοποιήσεων, οδηγιών ή παρατηρήσεων της Υπηρεσίας επί τόπου του έργου και της υπογραφής κάθε εγγράφου και στοιχείου που η υπογραφή του προβλέπεται επί τόπου του έργου (παραλαβές, επιμετρήσεις, ημερολόγια κτλ).
- (5) Ο προϊστάμενος του εργοταξιακού γραφείου είναι αρμόδιος για την έγκαιρη, έντεχνη, άρτια και ασφαλή εκτέλεση των εργασιών και για τη λήψη και εφαρμογή των απαιτούμενων μέτρων προστασίας και ασφάλειας των εργαζομένων στο έργο, καθώς και κάθε τρίτου. Γι αυτό ο προϊστάμενος του εργοταξιακού γραφείου πρέπει να υποβάλει στην Υπηρεσία υπεύθυνη δήλωση, με την οποία να αποδέχεται το διορισμό του και τις ευθύνες του και θα δεσμεύεται ότι απασχολείται αποκλειστικά στο έργο.
- (6) Η Υπηρεσία δύναται κατά την απόλυτη κρίση της να ανακαλέσει την έγγραφη έγκρισή της για τον ορισμό του προϊστάμενου του εργοταξιακού γραφείου ή του αναπληρωτή του, οπότε ο Ανάδοχος υποχρεούται να τους απομακρύνει και να τους αντικαταστήσει με άλλους, των οποίων ο διορισμός θα υπόκειται επίσης στην έγγραφη έγκριση της Υπηρεσίας.
- (7) Ρητά καθορίζεται ότι ο διορισμός των υπόψη προσώπων του Αναδόχου σε καμία περίπτωση δεν απαλλάσσει τον τελευταίο από τις ευθύνες και τις υποχρεώσεις του, ο δε Ανάδοχος παραμένει πάντοτε αποκλειστικά και εξ ολοκλήρου υπεύθυνος απέναντι στην Υπηρεσία.
- (8) Για το προσωπικό που αποτελεί την ελάχιστη στελέχωση, απαιτείται προσκόμιση στη Διευθύνουσα Υπηρεσία βεβαίωσης του οικείου ασφαλιστικού φορέα, στην οποία θα αναγράφεται και ο χρόνος ασφάλισης των εργαζομένων.
- (9) Σε περίπτωση αναδόχου κοινοπραξίας ρητά καθορίζεται ότι όλα τα μέλη της κοινοπραξίας οφείλουν κατά την κατάρτιση και υπογραφή της σύμβασης να καταθέσουν συμβολαιογραφική πράξη διορισμού κοινού εκπροσώπου της κοινοπραξίας έναντι του κυρίου του έργου και των υπηρεσιών. Με την ίδια πράξη ορίζεται υποχρεωτικά και ο αναπληρωτής του εκπροσώπου. Ο εκπρόσωπος ή ο αναπληρωτής του μπορούν να διορίζουν άλλους πληρεξούσιους για τη διενέργεια συγκεκριμένων πράξεων κατά την εκπροσώπηση της κοινοπραξίας, εφόσον δόθηκε σε αυτούς τέτοια εξουσία με την πράξη διορισμού τους. Μαζί με την πράξη διορισμού κατατίθενται κατά την υπογραφή της σύμβασης και δηλώσεις αποδοχής του διορισμού τους από τον εκπρόσωπο και από τον αναπληρωτή του.

**Άρθρο 2<sup>ο</sup> Πηγές προέλευσης υλικών δανείων** (χωματουργικών έργων, τεχνικών, οδοστρωσίας και ασφαλτικών)

**A. Οδοί προσπέλασης προς θέσεις λήψης υλικών και κατασκευής τεχνικών έργων.**

Η κατασκευή και συντήρηση των οδών προσπέλασης, προς τις θέσεις λήψης των διαφόρων υλικών και κατασκευής τεχνικών κλπ έργων, βαρύνει τον ανάδοχο. Η σχετική δαπάνη συμπεριλαμβάνεται ανηγμένα στις τιμές μονάδος των αντίστοιχων εργασιών.

#### **Β. Θέσεις απόθεσης ακατάλληλων υλικών κατά την παραγωγή υλικών οδοστρωσίας, τεχνικών κλπ, μη χρήσιμων προϊόντων κατεδάφισης ή υλικών που πλεονάζουν.**

Η εναπόθεση των πλεοναζόντων προϊόντων εκσκαφών θα γίνεται με γνώμονα την ελαχιστοποίηση των περιβαλλοντικών επιπτώσεων στους χώρους απόθεσης και, ως ορίζονται στις αντίστοιχες ισχύουσες ΕΤΕΠ και ΠΕΤΕΠ της γενικής κατηγορίας 02. ΧΩΜΑΤΟΥΡΓΙΚΕΣ ΕΡΓΑΣΙΕΣ, πέραν των γενικών απαιτήσεων επισημαίνονται τα ακόλουθα:

- Απαγορεύεται η απόθεση πλεοναζόντων προϊόντων εκσκαφών σε οποιαδήποτε άλλη θέση πλην εκείνων που καθορίζονται από τους περιβαλλοντικούς όρους, τα λοιπά συμβατικά στοιχεία του έργου ή / και τις εντολές της Υπηρεσίας, για θέσεις που θα εγκριθούν από την αυτήν και τις λοιπές αρμόδιες Αρχές.
- Θα καταβάλλεται ιδιαίτερη μέριμνα για την αποφυγή κατακρήμνισης προϊόντων που θα διενεργούνται σε ζώνες έντονων εγκάρσιων κλίσεων.
- Θα λαμβάνονται μέτρα για την αποφυγή μεταφοράς ιλύος με τους τροχούς των φορτηγών αυτοκινήτων από τις θέσεις φόρτωσης στο οδικό δίκτυο σύνδεσης με τους αποθεσιοθαλάμους.
- Τα φορτηγά αυτοκίνητα που διακινούνται φορτωμένα διαμέσου οικισμών ή προαστικών ή αστικών ζωνών, θα είναι εφοδιασμένα υποχρεωτικά με κάλυμμα της καρότσας (απαιτείται από τις διατάξεις του ΚΟΚ).
- Θα λαμβάνεται πρόνοια για την αποφυγή ζημιών από τη διέλευση βαρέων φορτωμένων οχημάτων στις οδούς προσπέλασης προς τους αποθεσιοθαλάμους, καθώς και μέτρα επανόρθωσης τέτοιων ζημιών (εάν προκύψουν).

Εάν οι χώροι απόθεσης προβλέπονται στους περιβαλλοντικούς όρους ή στη μελέτη του έργου, αλλά δεν έχει εξασφαλιστεί η απαιτούμενη αδειοδότηση για την αξιοποίησή τους (απαλλοτρίωση εκτάσεων, πρόβλεψη αποζημίωσης ιδιοκτητών κλπ) ή εάν δεν προβλέπονται καθόλου τέτοιοι χώροι στα συμβατικά τεύχη του έργου, η Υπηρεσία θα αντιμετωπίσει κατά προτεραιότητα τα θέματα αυτά, μετά από σχετική εισήγηση του αναδόχου.

#### **Γ. Υλικά δανείων**

Η Υπηρεσία δεν αναλαμβάνει οποιαδήποτε υποχρέωση για την εξεύρεση και διάθεση στον ανάδοχο πηγών λήψης δανείων. Η ευθύνη αυτή βαρύνει τον ανάδοχο που μπορεί να χρησιμοποιήσει για απόληψη δανείων οποιαδήποτε κατάλληλη θέση, αρκεί τα υλικά αυτά να πληρούν τις προβλεπόμενες ιδιότητες από τις οικείες ισχύουσες ΕΤΕΠ – ΠΕΤΕΠ.

Ο ανάδοχος θα μεριμνήσει για την εξεύρεση των κατάλληλων πηγών λήψης υλικών, είτε με μίσθωση, είτε με αγορά κατάλληλων εκτάσεων. Κάθε σχετική δαπάνη για την προμήθεια των υλικών, που είναι αναγκαία για την εκτέλεση των σχετικών εργασιών περιλαμβάνεται στις τιμές μονάδος της προσφοράς του.

Επίσης, ο ανάδοχος υποχρεούται να εξετάσει στο Τμήμα Ελέγχου Υλικών και Ποιότητας Δημοσίων Έργων Θεσσαλίας, με έδρα το Βόλο ή σε άλλο κρατικό ή διαπιστευμένο ιδιωτικό εργαστήριο, τα υλικά που παρέχονται από πηγή που εκείνος επέλεξε, πριν προβεί στην χρησιμοποίησή τους.

Ο έλεγχος της ποιότητας των υλικών που χρησιμοποιούνται θα συνεχίζεται καθ' όλη τη διάρκεια του έργου, με μέριμνα, ευθύνη και δαπάνες του αναδόχου, κάτω από παρακολούθηση της Υπηρεσίας.

Η Υπηρεσία έχει τη δυνατότητα, κατά την απόλυτη κρίση της, να αποκλείσει πηγές υλικών που δεν παρέχουν υλικά με τις απαιτητές ιδιότητες, σύμφωνα προς τις ισχύουσες ΕΤΕΠ - ΠΕΤΕΠ και την παρούσα Ε.Σ.Υ..

Τα απαραίτητα για το έργο γαιώδη ή αδρανή υλικά επιχωμάτων βάσεων, σκυροδέματος και ασφαλτομίγματος, θα πρέπει να εξασφαλισθούν από νομίμως λειτουργούντα λατομεία της περιοχής εφόσον για αυτά έχουν εγκριθεί και τηρούνται περιβαλλοντικοί όροι.

Για τα υλικά των λατομείων, σε θέσεις που βρίσκονται σε οιαδήποτε απόσταση, που εξευρίσκονται με μέριμνα, ευθύνη και δαπάνες του αναδόχου και επιτρέπονται από την Υπηρεσία και τις λοιπές αρμόδιες Αρχές ισχύουν οι αντίστοιχες ισχύουσες ΕΤΕΠ και ΠΕΤΕΠ της γενικής κατηγορίας 02. ΧΩΜΑΤΟΥΡΓΙΚΕΣ ΕΡΓΑΣΙΕΣ.

#### **Δ. Πηγές λήψης υλικών**

Για την εκτέλεση των εν λόγω εργασιών, που ορίζονται αναλυτικότερα στην παρούσα και τα οικεία άρθρα του τιμολογίου, θα χρησιμοποιηθούν κατάλληλα ασβεστολιθικά πετρώματα της περιοχής του έργου με μέριμνα, ευθύνη και δαπάνες του αναδόχου, σύμφωνα με όσα αναφέρονται στις ισχύουσες ΕΤΕΠ - ΠΕΤΕΠ., τις οικείες Π.Τ.Π.

Η Υπηρεσία δικαιούται, κατά την απόλυτη κρίση της, να απορρίψει υλικά τα οποία, κατά την εκμετάλλευσή τους, δεν παρουσιάζουν ομοιογενή αντοχή και ποιότητα ή δεν είναι καθαρά και υγιή, με συνέπεια, λόγω της ανομοιογενούς ποιότητας, να καθίσταται ανέφικτος ο συνεχής έλεγχος της ποιότητας των υλικών.

Τονίζεται ιδιαίτερα ότι η χρήση από τον ανάδοχο οποιασδήποτε πηγής λήψης κατάλληλων υλικών, δεν δημιουργεί σ' αυτόν δικαίωμα απαίτησης πληρωμής δαπάνης μεταφοράς των υλικών, που ήδη έχει συνυπολογιστεί και συμπεριληφθεί στις συμβατικές τιμές μονάδος του Τιμολογίου.

## **Ε. Χρήση Πηγών**

Ο ανάδοχος έχει την υποχρέωση, πριν από την χρησιμοποίηση οποιασδήποτε πηγής υλικών, που θα επιλέξει ο ίδιος, να προβεί με μέριμνα και δαπάνες του στην εξέταση του υλικού που παρέχεται σε κρατικό ή διαπιστευμένο ιδιωτικό εργαστήριο, προκειμένου να διαπιστωθεί η καταλληλότητα αυτού, σύμφωνα προς τις σχετικές ισχύουσες ΕΤΕΠ – ΠΕΤΕΠ.

Ο έλεγχος της ποιότητας όλων των υλικών που χρησιμοποιούνται θα συνεχίζεται καθ' όλη τη διάρκεια εκτέλεσης του έργου με μέριμνα, ευθύνη και δαπάνες του αναδόχου. Ο ανάδοχος είναι εξ ολοκλήρου υπεύθυνος για την παραγωγή και χρησιμοποίηση δόκιμων υλικών, όπως ορίζεται στις ισχύουσες ΕΤΕΠ και ΠΕΤΕΠ.

Η Υπηρεσία πάντως έχει την δυνατότητα, κατά την απόλυτη κρίση της, να αποκλείσει υλικά, που αναμφισβήτητα δεν πληρούν τις απαιτητές ιδιότητες.

Η Υπηρεσία έχει το δικαίωμα της ανά πάσα στιγμή δειγματοληψίας και ελέγχου της ποιότητας των υλικών και εργασιών, χρησιμοποιώντας γι' αυτό το σκοπό μέσα συσκευασίας και μεταφοράς του αναδόχου, που υποχρεούται να θέσει αυτά απροφάσιστα στην διάθεση της Υπηρεσίας, χωρίς αυτό να απαλλάσσει τον ανάδοχο από την σχετική ευθύνη, αφού είναι ο μοναδικός και εξ ολοκλήρου υπεύθυνος για την ποιότητα και το δόκιμο τόσο των υλικών όσο και των εργασιών.

Για τη λήψη των απαιτούμενων για την εκτέλεση του έργου αδρανών υλικών λατομείου ή ορυχείου ή δανειοθαλάμου κλπ, η Υπηρεσία δε θα παραδώσει στον ανάδοχο οποιοδήποτε λατομείο ή ορυχείο ή δανειοθάλαμο, επομένως, ο ανάδοχος θα φροντίσει να βρει και χρησιμοποιήσει τις κατάλληλες πηγές αδρανών υλικών, είτε με μίσθωση, είτε με αγορά των κατάλληλων εκτάσεων ή ακόμα και με προμήθεια των αδρανών υλικών από ήδη λειτουργούσες επιχειρήσεις λατομείων κλπ., ως ορίζονται στην αντίστοιχη ισχύουσα ΕΤΕΠ (ή ΠΕΤΕΠ). Εν προκειμένω, η Υπηρεσία δεν αναλαμβάνει οποιαδήποτε υποχρέωση για να απαλλοτριώσει εκτάσεις κατάλληλες για παραγωγή υλικών προς χρήση του Αναδόχου.

Συνεπώς, η προσφορά του Αναδόχου για την κατασκευή του έργου θα περιλαμβάνει όλες τις απαιτούμενες για οποιονδήποτε λόγο πρόσθετες δαπάνες για την προμήθεια από ιδιωτικά λατομεία των αναγκαίωντων αργών υλικών ή για τη μίσθωση ή αγορά εκτάσεων για την παραγωγή αυτών ή ακόμη και τις τυχόν επιβαρύνσεις, που θα απαιτηθούν εξαιτίας σύγχρονης εκμετάλλευσης ορισμένων πηγών (και από άλλη προηγούμενη ή επόμενη εργολαβία, με τις σχετικές επιβαρύνσεις που απαιτούνται για την εμπρόθεσμη και έντεχνη εκτέλεση του έργου), λαμβανομένων υπόψη, σε κάθε περίπτωση όλων των δεσμεύσεων και περιορισμών που επιβάλλονται για την προστασία του περιβάλλοντος.

Σε περίπτωση που προκύψει ανάγκη, σε οποιαδήποτε φάση της εκτέλεσης του έργου και για οποιονδήποτε λόγο (ανεπάρκειας, ακαταλληλότητας κλπ) για την εξεύρεση πρόσθετης, συμπληρωματικής ή νέας πηγής για την προμήθεια των αναγκαίωντων αδρανών υλικών (λατομείου ή ορυχείου ή δανειοθαλάμου κλπ), ο ανάδοχος θα είναι υποχρεωμένος, με αποκλειστική φροντίδα και δαπάνες του, να εξεύρει νέο κατάλληλο χώρο και να πραγματοποιήσει τις εγκαταστάσεις που χρειάζονται ή να προβεί σε μεταφορά των εγκαταστάσεων που είχε κατασκευάσει ή/και λειτουργήσει, προκειμένου να ανταποκριθεί στις ποσοτικές και ποιοτικές ανάγκες του έργου, σύμφωνα με τις συμβατικές υποχρεώσεις του και τις κατά περίπτωση ισχύουσες προδιαγραφές.

Η προσφορά του αναδόχου και οι προθεσμίες που έχουν τεθεί για την ολοκλήρωση των εργασιών του έργου, θεωρούνται ότι καλύπτουν πλήρως, οικονομικά και χρονικά, όλες τις διαδικασίες εξεύρεσης, επεξεργασίας, μεταφοράς και ενσωμάτωσης στο έργο όλων των αναγκαίωντων αδρανών υλικών (λατομείου ή ορυχείου ή δανειοθαλάμου κλπ), ακόμη και αν ο ανάδοχος αναγκαστεί ή επιλέξει να ιδρύσει λατομείο ή/και λουπές εγκαταστάσεις, σε θέση τέτοια που να δυσχεραίνεται η εργασία ή να επιμηκύνεται η διαδρομή ή ακόμη και αν αναγκαστεί ή επιλέξει να προμηθευτεί τα αδρανή από το εμπόριο και από οποιαδήποτε απόσταση. Σε κάθε περίπτωση και όσον αφορά την αποκατάσταση των χώρων λήψης αδρανών (λατομείου ή ορυχείου ή δανειοθαλάμου κλπ), θα υλοποιείται πλήρως η αντίστοιχη Μ.Π.Ε. για τα μέρη των λατομικών κλπ χώρων λήψης αδρανών στα οποία θα έχει γίνει επέμβαση.

## **Άρθρο 3<sup>ο</sup> Χρηματοδότηση**

Το έργο χρηματοδοτείται από το ΠΡΟΓΡΑΜΜΑ ΦΙΛΟΔΗΜΟΣ Ι

Οι πληρωμές θα γίνονται σύμφωνα με το άρθρο 152 του ν. 4412/2016 και το αντίστοιχο άρθρο της Ε.Σ.Υ. Η πληρωμή του εργολαβικού τιμήματος θα γίνεται σε EURO.

Οι πληρωμές θα γίνονται από τον Κύριο του έργου δηλαδή το Δήμο Παλαμά.

## **Άρθρο 4<sup>ο</sup> Απαλλοτριώσεις**

- 4.1 Το χρονοδιάγραμμα εκτέλεσης του έργου, όπως καθορίζεται με την προθεσμία του άρθρου 5 αυτής της ΕΣΥ, έχει λάβει υπόψη του κατά το δοκούν, εφόσον εμπλέκονται στη διαδικασία απαλλοτριώσεων και άλλες Υπηρεσίες, τα προβλήματα που εισάγουν οι απαλλοτριώσεις και οι συναφείς διαδικασίες απόκτησης γης στην εκτέλεση του έργου, τη διαθεσιμότητα εκτάσεων του Δημοσίου, των Κοινοτικών εκτάσεων, την διαδικασία των επιτάξεων κλπ. και ο Ανάδοχος θα πρέπει να λάβει τον παράγοντα αυτόν υπόψη του κατά τη μόρφωση της προσφοράς του. Έτσι θα είναι δυνατή η εκτέλεση του έργου εμπρόθεσμα, σύμφωνα με την υπάρχουσα κατάσταση διαθέσιμων εκτάσεων και την προβλεπόμενη εξέλιξη της διαδικασίας των απαλλοτριώσεων, δεδομένου ότι οι παραπάνω συνθήκες έχουν ληφθεί υπόψη κατά τη σύνταξη των όρων δημοπράτησης.
- 4.2 Σχετικά με την πρόοδο των απαλλοτριώσεων και των καταλήψεων εκτιμάται ότι δεν θα υπάρχουν προβλήματα απόδοσης των εκτάσεων καθώς θα ακολουθηθεί η διαδικασία των επιτάξεων. Σε αντίθετη περίπτωση ο Ανάδοχος δικαιούται σχετική παράταση εργασιών αλλά όχι αποζημίωση.
- 4.3 Ο Ανάδοχος οφείλει, χωρίς ιδιαίτερη αποζημίωση, να υποβοηθά στην ολοκλήρωση της διαδικασίας των απαλλοτριώσεων με την έγκαιρη πασσάλωση των ορίων απαλλοτρίωσης, την φροντίδα διατήρησης των πασσάλων, τη σύνταξη τυχόν απαιτούμενων συμπληρωματικών κτηματολογικών διαγραμμάτων και τη σύνταξη των πινάκων αποζημιώσεων κλπ., σύμφωνα με τις οδηγίες της Υπηρεσίας.
- 4.4 Στην περίπτωση κατασκευής έργων, σε χώρους όπου δεν έχουν ολοκληρωθεί οι απαιτούμενες διαδικασίες απαλλοτρίωσης ή δουλείας διέλευσης, ο Ανάδοχος δύναται να επέμβει σε ιδιωτικές εκτάσεις υπό τις προϋποθέσεις εφαρμογής από τον Κ.τ.Ε. της διαδικασίας της επίταξης για κοινωφελές έργο σύμφωνα με την ισχύουσα νομοθεσία. Τυχόν τέτοια ανάγκη θα επισημαίνεται έγκαιρα πριν από την έναρξη των σχετικών εργασιών από τον Ανάδοχο στον Κ.τ.Ε.

**Στο παρόν έργο δεν προβλέπεται η αναγκαιότητα απαλλοτριώσεων**

#### **Άρθρο 5<sup>ο</sup> Προθεσμίες-Ποινικές ρήτρες**

Ισχύουν τα οριζόμενα στα άρθρα 147 και 148 του Ν. 4412/2016 με τις ακόλουθες προσθήκες:

##### **A. Συνολική προθεσμία περάτωσης του έργου**

Το όλο έργο πρέπει να αποπερατωθεί μέσα σε **Δεκαπέντε ( 15 ) μήνες** από την ημερομηνία υπογραφής της σύμβασης.

##### **B. Ποινικές ρήτρες**

Για κάθε ημέρα υπαίτιας από μέρους του υπέρβασης της συνολικής προθεσμίας επιβάλλεται στον ανάδοχο ποινική ρήτρα, που ορίζεται σύμφωνα με το άρθρο 148 του Ν. 4412/2016.

#### **Άρθρο 6<sup>ο</sup> Ρήτρα πρόσθετης καταβολής (πριμ)**

Δεν θα καταβληθεί ρήτρα πρόσθετης καταβολής (πριμ)

#### **Άρθρο 7<sup>ο</sup> Εγγύηση για την καλή εκτέλεση**

Για να υπογραφεί η εργολαβική σύμβαση ο Ανάδοχος είναι υποχρεωμένος να προσκομίσει και να καταθέσει εγγύηση για την καλή εκτέλεση, σύμφωνα με την παράγραφο 1β του άρθρου 72 του Ν.4412/2016 το ύψος της οποίας καθορίζεται σε ποσοστό (5%) επί της αξίας της σύμβασης χωρίς Φ.Π.Α.

#### **Άρθρο 8<sup>ο</sup> Σύμβαση κατασκευής του έργου - Εγκατάσταση Αναδόχου**

Η σύμβαση για την κατασκευή του έργου θα υπογραφεί σύμφωνα με όσα ορίζει το άρθρο 105 του Ν. 4412/2016.

**Άρθρο 9<sup>ο</sup>****9.1. Χρονοδιάγραμμα κατασκευής**

Σύμφωνα με τις διατάξεις της παρ. 1 του άρθρου 145 του Ν. 4412/2016 ο Ανάδοχος οφείλει, σε δέκα πέντε (15) ημέρες από την υπογραφή της Σύμβασης να υποβάλει στη Διευθύνουσα το έργο Υπηρεσία, προς έγκριση, το χρονοδιάγραμμα κατασκευής του έργου, έτσι που να ανταποκρίνεται στην προθεσμία της παρούσας Ε.Σ.Υ.

Το χρονοδιάγραμμα αυτό συντάσσεται σε τύπο γραμμικού διαγράμματος και συνοδεύεται από έκθεση που θα αναλύει και θα δικαιολογεί πλήρως τον προτεινόμενο προγραμματισμό. Το ανωτέρω διάγραμμα πρέπει να κλιμακωθεί μέσα στις τμηματικές προθεσμίες εφόσον ορίζονται από το άρθρο 5 (Προθεσμίες-Ποινικές ρήτρες) της παρούσας και να συνταχθεί με βασική επιδίωξη τον συντονισμό των δραστηριοτήτων, ώστε να αποδοθεί κατά το εφικτό ολοκληρωμένο κατά χρησιμοποίησιμα τμήματα το έργο.

Η έγκριση του χρονοδιαγράμματος θα γίνει από την Διευθύνουσα το έργο Υπηρεσία, μέσα σε προθεσμία δεκαπέντε (15) ημερών από την υποβολή του, σύμφωνα με την παράγραφο 2 του άρθρου 145 του Ν. 4412/2016.

Για την έναρξη εκτέλεσης των εργασιών απαιτείται, να εκδοθεί με μέριμνα του Αναδόχου έγγραφη άδεια **(αν συντρέχει περίπτωση)** της επί τόπου Υπηρεσίας του ΟΤΕ και της ΔΕΗ. Η έναρξη των εργασιών του έργου δε μπορεί να καθυστερήσει πέραν των 30 ημερών.

Ο Χρονικός Προγραμματισμός των διαφόρων έργων πρέπει να είναι τέτοιος, ώστε να μειώνονται οι πιθανότητες ζημιάς από πλημμύρες, βροχές, θεομηνίες κ.λπ.

Επίσης ο Ανάδοχος κατασκευής του έργου υποχρεούται μέσα σε ένα μήνα από την υπογραφή της σύμβασης να συντάξει και να υποβάλει οργανόγραμμα του εργοταξίου στο οποίο θα περιγράφονται λεπτομερώς τα πλήρη στοιχεία στελεχών, εξοπλισμού και μηχανημάτων που θα περιλαμβάνει η εργοταξιακή ανάπτυξη για την εκτέλεση του έργου.

Το παραπάνω χρονοδιάγραμμα μετά την έγκρισή του από την Διευθύνουσα το έργο Υπηρεσία, θα αποτελεί συμβατικό στοιχείο της σύμβασης και ο Ανάδοχος υποχρεούται να το τηρεί και να το εφαρμόζει πιστά. Τυχόν μελλοντική τροποποίηση του χρονοδιαγράμματος θα γίνει, αν είναι απαραίτητο, όπως προβλέπεται από τις ισχύουσες διατάξεις.

Παράταση προθεσμίας δεν αναγνωρίζεται στον Ανάδοχο που προβάλλει τον ισχυρισμό ότι αγνοούσε τις εδαφικές και κλιματολογικές συνθήκες της περιοχής του έργου, τις δυσκολίες εκμετάλλευσης των πηγών λήψης υλικών, την κατασκευή των δρόμων προσπέλασης, τις δυσκολίες προσέγγισης των περιοχών λήψης αδρανών υλικών ή αδυναμίας έγκαιρης εξεύρεσης εργατών, μηχανημάτων και υλικών από την Ελληνική ή ξένη βιομηχανία.

**9.2. Υπεργολαβία – Πτώχευση – Θάνατος**

Ισχύουν τα οριζόμενα στα άρθρα 131, 165, 166 & 167 του Ν 4412/16. Σε περίπτωση χρησιμοποίησης υπεργολάβων για την εκτέλεση ειδικής φύσης εργασιών, ο Ανάδοχος παραμένει μόνος και αποκλειστικός υπεύθυνος για τις υπόψη εργασίες, τις συνυφασμένες συνέπειες και ευθύνες, έστω και αν οι υπεργολάβοι αυτοί έχουν τύχει της έγκρισης της Υπηρεσίας. Η Υπηρεσία διατηρεί το δικαίωμα να ζητήσει κάθε στοιχείο (συμβατικό, οικονομικό, προόδου, ολοκλήρωσης κτλ.) που σχετίζεται με την εκπλήρωση των υποχρεώσεων των υπεργολάβων, ως εάν αυτά αφορούσαν την εκπλήρωση συμβατικών υποχρεώσεων του Αναδόχου κατά τη σύμβαση. Η εκχώρηση του έργου ή/και των δικαιωμάτων που απορρέουν από τη σύμβαση διέπεται από τις διατάξεις των Άρθρων 58, 131, 165 & 166 του Ν 4412/16. Η υποκατάσταση του Αναδόχου από τρίτο στην κατασκευή μέρους ή όλου του έργου (εκχώρηση του έργου) είναι δυνατή αποκλειστικά υπό τις προϋποθέσεις της περίπτωσης δ' της παραγράφου 1 του άρθρου 132. Η υποκατάσταση απαγορεύεται, χωρίς έγκριση της Προϊσταμένης Αρχής, η οποία αποφασίζει ύστερα από αίτηση του αναδόχου και πρόταση της Διευθύνουσας Υπηρεσίας.

Αν ο Ανάδοχος πτωχεύσει, η σύμβαση διαλύεται αυτοδίκαια σύμφωνα με τα οριζόμενα στο Άρθρο 167 του Ν 4412/16. Σε περίπτωση πτώχευσης ενός ή μερικών από τα μέλη της κοινοπραξίας εφαρμόζονται οι διατάξεις του Άρθρου 167 του Ν 4412/16.



**Άρθρο 10<sup>ο</sup> Μελέτες****Υπάρχουσες μελέτες**

Για την κατασκευή του έργου θα εφαρμοστεί η Αρ. 41/2018 μελέτη του ΔΗΜΟΥ ΠΑΛΑΜΑ .

- A.** Ο ανάδοχος υποχρεούται, χωρίς ιδιαίτερη αποζημίωση, αφού η σχετική δαπάνη περιλαμβάνεται ανηγμένως στις τιμές μονάδος του τιμολογίου, να συντάξει τις παρακάτω μελέτες και να προβεί στις εξής ενέργειες κλπ.:
1. Εφαρμογή της υπάρχουσας μελέτης σε οριζοντιογραφία και μηκοτομή σύμφωνα με τις εντολές και οδηγίες της υπηρεσίας.
  2. Εντός διμήνου το αργότερο από την υπογραφή της σύμβασης και οπωσδήποτε πριν από την έναρξη εκτέλεσης χωματουργικών εργασιών ο ανάδοχος θα πρέπει να έχει ολοκληρώσει για όλο το έργο ή τμηματικά σύμφωνα με τις οδηγίες της επίβλεψης την αποτύπωση της μορφής του φυσικού εδάφους (π.χ. έλεγχος υπαρχουσών υψομετρικών αφετηριών ή και εγκατάστασης νέων, εφόσον τούτο απαιτείται).  
Ο ανάδοχος είναι υπεύθυνος για την συντήρηση και την άριστη κατάσταση όλων των στοιχείων εκείνων που είναι απαραίτητα στην Υπηρεσία για τον έλεγχο των Τοπογραφικών εργασιών.  
Οι εργασίες αποτύπωσης θα ελέγχονται κατά την εκτέλεση τους από την Διευθύνουσα Υπηρεσία.
  3. Από την υπογραφή της σύμβασης ο ανάδοχος οφείλει να προβεί σε πλήρη έλεγχο των τεχνικών μελετών του έργου. Σε περίπτωση ουσιωδών μεταβολών, ο ανάδοχος καλείται να υποβάλει στη Διευθύνουσα υπηρεσία τις αντίστοιχες αναλυτικές προμετρήσεις των εργασιών.
  4. Ο Ανάδοχος είναι υποχρεωμένος να εκπονήσει οριστικές μελέτες (με πληρότητα μελέτης εφαρμογής) για τμήματα έργων, που θα κριθούν απαραίτητες, για την εμπρόθεση και έντεχνη ολοκλήρωση του έργου, μετά από τη σύμφωνη γνώμη της Υπηρεσίας. Για την εκτέλεση των μελετών αυτών ο Ανάδοχος οφείλει να συνεργαστεί με μελετητές ή γραφεία μελετών, ή σύμπραξη αυτών, που να διαθέτουν τα κατά νόμο προσόντα (πτυχίο μελετητή) της αντιστοίχου κατηγορίας και τάξης (λαμβανομένου του έργου ως συνόλου) και να διαθέτουν σχετική αποδεδειγμένη εμπειρία. Οι μελέτες θα εκπονηθούν με βάση τις Τεχνικές Προδιαγραφές, άλλες σχετικά ισχύουσες διατάξεις (Νόμους, ΠΔ, Υπουργικές Αποφάσεις, Κανονισμούς, Εγκυκλίου κλπ.) και γενικά βάσει των παραδεκτών κανόνων της επιστήμης και της τεχνικής.
  5. Ο ανάδοχος υποχρεώνεται με δικές του δαπάνες να υποβάλει προς έγκριση στην Υπηρεσία μελέτη προσωρινής σήμανσης (εργοταξιακή) κατά το στάδιο εκτέλεσης των εργασιών, όπου αυτή απαιτείται. Το κόστος εφαρμογής αυτής είναι ανοιγμένο στην προσφορά του Αναδόχου και δεν οδηγεί σε απαίτηση πληρωμής εκ μέρους του.

Συμπληρωματικά διευκρινίζονται τα ακόλουθα:

Τα αποτελεσμάτων των παραπάνω εργασιών θα υποβάλλονται από τον ανάδοχο στην επιβλέπουσα Υπηρεσία με μορφή σχεδίων σε δύο αντίτυπα, ως μελέτη εφαρμογής. Τα παραπάνω δεν αποτελούν τροποποίηση μελέτης του άρθρου 144 του Ν. 4412/2016.

Η επιβλέπουσα Υπηρεσία οφείλει να ελέγξει και να γνωμοδοτήσει σχετικά. Με δεδομένη τη φύση του έργου, η διαδικασία αυτή μπορεί να πραγματοποιείται τμηματικά, για κάθε μία αυτοτελή τεχνική εργασία, εξ αυτών που απαρτίζουν τη σύμβαση.

**Άρθρο 11<sup>ο</sup> Αυξομειώσεις εργασιών - Νέες εργασίες**

Ο ανάδοχος υποχρεούται να εκτελέσει το έργο, όπως αυτό ήθελε τροποποιηθεί κατά είδος και ποσότητες από την Υπηρεσία σύμφωνα το άρθρο 156 του Ν. 4412/2016. Στην περίπτωση που υπάρχει ανάγκη εκτέλεσης εργασιών, που δεν προβλέπονται από το Τιμολόγιο της σύμβασης, συντάσσονται νέες τιμές μονάδος κατά τις διατάξεις του άρθρου 156 του Ν.4412/2016.

Για τον καθορισμό νέων τιμών μονάδας, σαν αναλυτικό τιμολόγιο, θα λαμβάνεται η έντυπη ανάλυση τιμών των Ενιαίων Τιμολογίων Έργων Οδοποιίας, Υδραυλικών, Λιμενικών, Οικοδομικών και Πρασίνου και Ηλεκτρομηχανολογικών Εργασιών Οδοποιίας, Υδραυλικών και Λιμενικών που εγκρίθηκαν με την με αρ. Δ11γ/ο/9/7/7-2-2013 (ΦΕΚ 363B/19-2-2013) και διορθώθηκε με τις με αρ. Δ11γ/ο/3/20/20-3-2013 (ΦΕΚ 639B/20-3-2013), Δ11γ/ο/14/62/20-12-2013 (ΦΕΚ 3094B/5-12-2013), Δ11γ/Ο/4/6 /28-7-2014 (ΦΕΚ 1656/Β/23-6-2014, 1913/Β/15-7-2014), ΦΕΚ 3347/Β/12.12.2014, ΦΕΚ 1088/Β/9.6.2015, ΦΕΚ 1746/Β/19.05.2017 αποφάσεις του Υπουργείου ΥΠΟ.ΜΕ.ΔΙ ή τυχόν άλλες μεταγενέστερα.

**Άρθρο 12<sup>ο</sup> Προκαταβολές**

Δεν προβλέπεται η χορήγηση προκαταβολής στον Ανάδοχο.

**Άρθρο 13° Αναθεώρηση των Τιμών**

Για τον υπολογισμό και την πληρωμή δαπάνης αναθεώρησης ισχύουν οι διατάξεις του άρθρου 153 του Ν. 4412/2016.

Συμπληρωματικά, διευκρινίζεται ότι:

1. Τα υλικά επί τόπου του έργου θα αναθεωρούνται κατά τον χρόνο της πιστοποίησής τους και όχι της ενσωμάτωσής τους, με τους συντελεστές των κονδυλίων στα οποία πρόκειται να ενσωματωθούν.
2. Σε ειδική στήλη του προϋπολογισμού μελέτης και προσφοράς αναγράφεται ο κωδικός αριθμός του κονδυλίου των εγκεκριμένων αναλύσεων τιμών με το συντελεστή αναθεώρησης του οποίου θα αναθεωρούνται τα αντίστοιχα κονδύλια της παρούσας εργολαβίας.
3. Για τον καθορισμό των ποσοτήτων των εργασιών που εκτελούνται κατά αναθεωρητική περίοδο, θα συντάσσεται υποχρεωτικά στο τέλος αυτής πρακτικό μεταξύ του αναδόχου και του επιβλέποντος, που θα θεωρείται από τον Προϊστ/νο της Διευθύνουσας Υπηρεσίας. Οι αναθεωρούμενες ποσότητες θα εξάγονται, αφού ληφθούν υπόψη τα παραπάνω οριζόμενα.

**Άρθρο 14° Ποιότητα Υλικών και Εργασιών – Πρόγραμμα Ποιότητας Έργων (Π.Π.Ε)**

Σύμφωνα με το άρθρο 158 του Ν.4412/2016, ο ανάδοχος υποχρεούται μετά την υπογραφή της Σύμβασης να εκπονήσει χωρίς ιδιαίτερη αμοιβή Πρόγραμμα Ποιότητας Έργου (Π.Π.Ε) σύμφωνα με τα αναγραφόμενα στο Πρότυπο ISO 10005/1995 ή σε κάποιο άλλο από τα διεθνώς αποδεκτά Πρότυπα Ποιότητας.

Ο ανάδοχος είναι υποχρεωμένος για τη σύνταξη του παραπάνω Π.Π.Ε είτε έχει πιστοποιηθεί σε κάποιο από τα διεθνώς αποδεκτά πρότυπα ποιότητας είτε όχι (π.χ. ISO 9001 ή ISO 9002).

Ο ανάδοχος θα πρέπει να υποβάλλει το Π.Π.Ε του έργου σε δύο (2) αντίτυπα στη Δ/νουσα το έργο Υπηρεσία μέσα σε προθεσμία σαράντα (40) ημερολογιακών ημερών από την υπογραφή της σύμβασης. Η Δ/νουσα εντός δέκα (10) ημερών θα πρέπει να επιστρέψει στον ανάδοχο εγκεκριμένο το ΠΠΕ με τυχόν παρατηρήσεις.

Για το περιεχόμενο, τον έλεγχο και την έγκριση του Προγράμματος Ποιότητας έργου θα εφαρμοστεί η απόφαση Δ112ΑΔ /οικ/611/24-7-01 του Υ.ΠΕ.ΧΩ.Δ.Ε.

**ΓΙΑ ΤΟ ΠΑΡΟΝ ΕΡΓΟ ΔΕΝ ΑΠΑΙΤΕΙΤΑΙ Η ΕΚΠΟΝΗΣΗ ΠΡΟΓΡΑΜΜΑΤΟΣ ΠΟΙΟΤΗΤΑΣ ΕΡΓΟΥ****Ποιότητα Υλικών Εργαστηριακές Δομικές.**

Τα υλικά που θα χρησιμοποιηθούν πρέπει να είναι σύμφωνα με τις Προδιαγραφές της μελέτης, τις ισχύουσες ΕΤΕΠ – ΠΕΤΕΠ. Ο εργοδότης έχει το δικαίωμα να ζητήσει δείγματα των υλικών που θα χρησιμοποιήσει ή να απορρίψει αυτά σαν ακατάλληλα.

Όλες οι μελέτες συνθέσεως των σκυροδεμάτων ή άλλων σύμμεικτων υλικών που ορίζονται στις Τεχνικές Προδιαγραφές και υποβάλλονται από τον Ανάδοχο πρέπει να έχουν εκπονηθεί από σε αναγνωρισμένο εργαστήριο και να είναι σε ισχύ.

Ο Ανάδοχος κοινοποιεί στην Υπηρεσία όλα τα αποτελέσματα οιονδήποτε εργαστηριακών δοκιμών ή ελέγχων ποιότητας από τα οποία θα φαίνεται το σύμφωνο προς τις εκάστοτε ισχύουσες Τεχνικές Προδιαγραφές.

Επίσης η Υπηρεσία διενεργεί τους δικούς της ελέγχους κατά την κρίση της και αυτοί οι έλεγχοι αποτελούν στοιχεία για τον φάκελο του έργου.

Ο εργαστηριακός έλεγχος της ποιότητας των υλικών και εργασιών θα γίνει από τα εργαστήρια Κρατικά ή από ιδιωτικά, μη εργοταξιακά εργαστήρια, με μέριμνα και δαπάνες του αναδόχου (παράγραφος 2 του άρθρου 159 του Ν.4412/2016). Τυχόν ιδιωτικά εργαστήρια που θα χρησιμοποιηθούν θα είναι είτε αδειοδοτημένα από το ΚΕΔΕ, σύμφωνα με τις διατάξεις του Π.Δ.69/1998 και της απόφασης Υπουργού ΠΕΧΩΔΕ ΔΕΕ/036/12-3-98 (ΦΕΚ 289Β/24-3-98) είτε διαπιστευμένα από αναγνωρισμένο φορέα πιστοποίησης. Αμέσως μετά την υπογραφή της σύμβασης ο Ανάδοχος θα πρέπει να γνωστοποιήσει στη Διευθύνουσα Υπηρεσία ποια εργαστήρια προτίθεται να χρησιμοποιήσει και να λάβει σχετική γραπτή έγκριση. Σε περίπτωση χρησιμοποίησης ιδιωτικών εργαστηρίων θα πρέπει να προσκομίσει επιπλέον τις σε ισχύ άδειες εγκατάστασης και λειτουργίας των εν λόγω εργαστηρίων.

Στο πρόγραμμα ελέγχου ποιότητας του έργου, ο ανάδοχος θα πρέπει να παρουσιάζει με σαφήνεια τους ελέγχους που θα εκτελούνται από τα εργαστήρια του Δημοσίου και τους ελέγχους που θα εκτελούνται από διαπιστωμένα μη Δημόσια εργαστήρια.

Δικαιώματα του Αναδόχου για επανάληψη ελέγχων που εκτελούνται από την Υπηρεσία.

Σε περιπτώσεις ελέγχων που εκτελούνται από την Υπηρεσία είναι δυνατόν ο Ανάδοχος να έχει ζητήσει με αίτησή του να παίρνεται κατά τη δειγματοληψία και ένα δεύτερο όμοιο δείγμα (αντιδείγμα) το οποίο θα συσκευάζεται και θα αποστέλλεται ταυτόχρονα με το δείγμα στο εργαστήριο της Υπηρεσίας.

Για την περίπτωση αμφιβολιών και υποβολής ένστασης από τον Ανάδοχο (που θα πρέπει να αναγραφεί αυθημερόν στο ημερολόγιο του έργου), θα διενεργείται νέα εργαστηριακή δοκιμή, παρουσία του βοηθού του Τεχνικού Διευθυντή ή άλλου εξουσιοδοτημένου εκπροσώπου του Αναδόχου, στα εργαστήρια της Γενικής Γραμματείας Δημοσίων Έργων ή Πολυτεχνικών Σχολών, εφ' όσον ζητηθεί τούτο εγγράφως από τον Ανάδοχο στην ένστασή του, το αποτέλεσμα της οποίας θα είναι υποχρεωτικό για τον Ανάδοχο (ακόμα και αν δεν παραστεί στην δοκιμή). Κατά το μέσο διάστημα μέχρι την οριστικοποίηση του ελέγχου, σε περίπτωση διαφωνίας, ο Ανάδοχος δεν μπορεί να συνεχίσει τις εργασίες του.

Ο Ανάδοχος δικαιούται επίσης να ζητήσει επανάληψη των ελέγχων που οδήγησαν σε δυσμενή αποτελέσματα και έγιναν από την Υπηρεσία χωρίς να προειδοποιηθεί, αν και είχε ζητήσει τούτο εγγράφως. Η επανάληψη των ελέγχων γίνεται κατά αντιπαράσταση.

Σχέση ποιοτικού ελέγχου και ευθύνης Αναδόχου για την ποιότητα και αρτιότητα των υλικών και κατασκευών του έργου.

Ο κάθε είδους ποιοτικός έλεγχος του έργου δεν απαλλάσσει τον Ανάδοχο από την ευθύνη, γιατί αυτός είναι ο μοναδικός και εξ ολοκλήρου υπεύθυνος για την ποιότητα και την αρτιότητα των υλικών των κατασκευών του έργου.

Επίσης η Διευθύνουσα Υπηρεσία υποχρεούται πέραν των ελέγχων που επιβάλλουν οι ισχύουσες ΕΤΕΠ - ΠΕΤΕΠ και οι λοιποί όροι των συμβατικών τευχών, να διατάξει την διενέργεια τομών σε διάφορα μέρη και στοιχεία του έργου, όσες αυτή κρίνει απαραίτητες, για την εξακρίβωση της ποιότητας, ποσότητας και πάχους των στρώσεων σε οποιαδήποτε φάση του έργου. Τα στοιχεία των εν λόγω ελέγχων θα καταγράφονται σε ιδιαίτερο πίνακα και θα αποτελούν αναπόσπαστο, μετά του πίνακα των λοιπών εργαστηριακών ελέγχων, των τελικών επιμετρήσεων των σχετικών εργασιών.

Σε περίπτωση κατά την οποία προκύπτουν αποτελέσματα από τον ποιοτικό και ποσοτικό έλεγχο, που δεν ικανοποιούν τις απαιτήσεις της συμβάσεως, θα κινείται η διαδικασία απόρριψης πλημμελών εργασιών, σύμφωνα με τα οριζόμενα στο άρθρο 159 του Ν. 4412/2016 «Ακαταλληλότητα υλικών - Ελαττώματα - Παράλειψη συντήρησης» και τους λοιπούς όρους της σύμβασης.

## **Ελάχιστος αριθμός εκτελεστέων δοκιμών**

Ισχύουν οι προβλεπόμενοι έλεγχοι - δοκιμές για υλικά και εργασίες σύμφωνα με τις ισχύουσες ΕΤΕΠ – ΠΕΤΕΠ.

## **ΔΙΕΥΚΡΙΝΗΣΕΙΣ & ΔΙΟΡΘΩΣΕΙΣ**

Οι έλεγχοι που μνημονεύονται με το γενικό τίτλο «Καταλληλότητα Υλικών» αφορούν στους ελέγχους που απαιτούνται προκειμένου να εγκριθεί από τη Διευθύνουσα Υπηρεσία μία πηγή λήψης υλικών.

Πιο συγκεκριμένα, πριν τη χρήση των πάσης φύσεως υλικών ο Ανάδοχος οφείλει να γνωστοποιήσει εγκαίρως στη Διευθύνουσα Υπηρεσία την πρόθεσή του για χρήση συγκεκριμένων πηγών υλικών και πρέπει να εκτελέσει τις ελάχιστες αναγραφόμενες δοκιμές ως ελάχιστο τεκμήριο της κατ' αρχήν καταλληλότητάς τους. Η Διευθύνουσα Υπηρεσία κατόπιν εγκρίνει εγγράφως τις προτάσεις του Αναδόχου και εν συνεχεία επιτρέπει την ενσωμάτωση των υλικών στο έργο. Η αποδοχή εκ μέρους της Διευθύνουσας Υπηρεσίας μίας πηγής λήψης υλικών δε συνιστά εφάπαξ τεκμήριο καταλληλότητας, καθώς η καταλληλότητα των πάσης φύσεως υλικών θα ελέγχεται και πιστοποιείται διαρκώς σύμφωνα με τις προβλέψεις της παρούσας ΕΣΥ, των ΕΤΕΠ – ΠΕΤΕΠ και των λοιπών τεχνικών προδιαγραφών.

## **ΠΑΡΑΤΗΡΗΣΕΙΣ**

- Οι ανωτέρω έλεγχοι αφορούν στην περίοδο της κανονικής παραγωγής και εκτέλεσης των έργων και όχι στην περίοδο των προπαρακατασκευαστικών εργασιών, κατά την οποία οι δοκιμές που εκτελούνται για την ρύθμιση της παραγωγής δεν λαμβάνονται υπόψη στον ελάχιστο, όπως ανωτέρω, αριθμό δοκιμών.
- Τα αποτελέσματα των ελέγχων πρέπει να τηρούνται στο αρχείο Ποιότητας του έργου.

## **Έλεγχος εισκομιζόμενων ειδών και υλικών**

Γενικά όλα τα εισκομιζόμενα είδη και υλικά για την κατασκευή του έργου ή την ενσωμάτωση τους σ' αυτό, θα πληρούν τις απαιτήσεις των όρων της σύμβασης.

Η ενσωμάτωση στο έργο υλικών με σήμανση CE είναι επιβεβλημένη, ανεξαρτήτων εάν τα άρθρα των Συμβατικών Τιμολογίων, οι ΤΣΥ και οι λοιπές Συμβατικές Προδιαγραφές αναφέρουν τούτο ρητά ή όχι (Εγκύκλιος 26/2012 αρ. πρωτ. ΔΙΠΑΔ/οικ/356/4-10-2012)

Η ποιότητα των υλικών θα ελέγχεται, σύμφωνα με τις προδιαγραφές, όπως ορίζεται στην παρούσα Ε.Σ.Υ., στις Τεχνικές Προδιαγραφές, στο Τιμολόγιο Προσφοράς, τον Φάκελο τεχνικών στοιχείων της προσφοράς του αναδόχου και στους λοιπούς όρους δημοπράτησης.

Για την πρόληψη τυχόν παρερμηνειών σχετικά με τα τεχνικά χαρακτηριστικά του ηλεκτρομηχανολογικού εξοπλισμού (που προβλέπεται από τη μελέτη να ενσωματωθούν στο έργο) και άλλων ειδικών υλικών κλπ., ο ανάδοχος, προ της παραγγελίας, είναι υποχρεωμένος να υποβάλλει για θεώρηση στη διευθύνουσα το έργο υπηρεσία, κατάσταση που να περιλαμβάνει τα μηχανήματα, συσκευές, ειδικά υλικά που θα παραγγελθούν, που να συνοδεύεται:

α) Με τα αντίστοιχα εικονογραφημένα έντυπα, διαγράμματα λειτουργίας, αποδόσεων και λοιπά τεχνικά στοιχεία του κατασκευαστή τους, ώστε να αποδεικνύεται ότι τα είδη που θα παραγγελθούν συμφωνούν με τις τεχνικές προδιαγραφές.

β) Με τα γενικά σχέδια που θα δείχνουν την εγκατάσταση τους στις προβλεπόμενες θέσεις και υπό κατάλληλη κλίμακα διάταξη τους με την σύγχρονη αναγραφή των γενικών εξωτερικών διαστάσεων και βαρών.

Τα πιο πάνω σχέδια θα υποβάλλονται έγκαιρα για θεώρηση από τη Διευθύνουσα του έργου Υπηρεσία.

## Παραλαβή υλικών με ζύγιση

Για την παραλαβή των υλικών που γίνεται με ζύγιση, συντάσσεται πρωτόκολλο παραλαβής, σύμφωνα με το άρθρο 151 §3 του Ν. 4412/2016.

Το παραπάνω πρωτόκολλο θα υπογράφεται από τον ή τους αρμόδιους υπαλλήλους της υπηρεσίας, που είναι επί τόπου της ζύγισης και τον ανάδοχο ή τον αντιπρόσωπο του.

## II. Ποιότητα εργασιών

Ο ανάδοχος είναι υποχρεωμένος να κατασκευάσει το έργο σύμφωνα με τους όρους και τις αναφερόμενες στην παρούσα προδιαγραφές, κανονισμούς κλπ, όπως ορίζουν οι κείμενες διατάξεις.

Η Υπηρεσία δικαιούται να προβεί στην διακοπή των εργασιών, αν διαπιστωθεί ότι αυτές δεν εκτελούνται σύμφωνα με τα ανωτέρω.

Ο χρόνος που θα απολεσθεί μέχρι την επανέναρξη των εργασιών βαρύνει αποκλειστικά τον ανάδοχο.

Σε ό,τι αφορά την εμφάνιση στις εργασίες ελαττωμάτων, ισχύουν τα οριζόμενα στο άρθρο 159 του Ν.4412/2016.

## Άρθρο 15<sup>ο</sup> Ημερολόγιο Έργου - Καταμέτρηση εργασιών - Επιμετρήσεις - Πιστοποιήσεις - Λογαριασμοί

1. Ο ανάδοχος υποχρεούται να τηρεί ημερολόγιο του έργου σε βιβλιοδετημένα τεύχη, σύμφωνα με το άρθρο 146 του Ν.4412/2016 και θα έχει ένα αντίγραφο των κατασκευαστικών σχεδίων στο γραφείο του εργοταξίου.
2. Η καταμέτρηση των εργασιών, η σύνταξη των τελικών επιμετρήσεων, οι πιστοποιήσεις και οι πληρωμές θα γίνονται σύμφωνα με τα άρθρα 151 και 152 του Ν.4412/2016.

Ειδικότερα διευκρινίζονται τα κάτωθι:

Οι εργασίες, που θα εκτελεστούν από τον ανάδοχο του έργου, δεν δύναται χωρίς προηγούμενη έγγραφη σχετική διαταγή της Υπηρεσίας να υπερβούν το ύψος της πίστωσης που έχει εγκριθεί για το έργο, όπως αυτό καθορίζεται με τα συμβατικά στοιχεία της εργολαβίας.

Στην περίπτωση που οι εργασίες που διατάσσεται να εκτελεστούν, με τους οικείους πίνακες ή τις σχετικές διαταγές, δεν δύναται να εκτελεστούν μέσα στο ύψος του ποσού της σύμβασης, ο ανάδοχος υποχρεούται, πριν από την εκτέλεσή τους, να το αναφέρει στην Υπηρεσία για την παροχή των σχετικών οδηγιών.

Στην περίπτωση εκτέλεσης εργασιών με υπέρβαση, κατά παράβαση αυτών που ορίζονται ανωτέρω, η Υπηρεσία δεν έχει καμία υποχρέωση αποπληρωμής του αναδόχου για τις εργασίες αυτές.

Οι πιστοποιήσεις των εργασιών που θα εκτελεστούν για την πληρωμή του αναδόχου, συντάσσονται στο τέλος κάθε ημερολογιακού μήνα, με την προϋπόθεση βέβαια να υπάρχουν εκτελεσμένες εργασίες που μπορούν να επιμετρηθούν.

## Άρθρο 16<sup>ο</sup> Ποσοστό Ο.Ε. και Γ.Ε. κλπ

α) Στις τιμές μονάδος του τιμολογίου και προϋπολογισμού της μελέτης δεν συμπεριλαμβάνεται ποσό για γενικά και επισφαλή έξοδα, εργαλεία, εγκαταστάσεις κλπ για κάθε είδους βάρη ή υποχρεώσεις του εργολάβου, όπως επίσης και για όφελος αυτού. Το ποσό αυτό ορίζεται σε ποσοστό επί της αξίας των εργασιών, που θα εκτελεστούν, που πιστοποιείται με βάση τις τιμές του Τιμολογίου προσφοράς και τις κανονιζόμενες νέες τιμές μονάδος κατά το άρθρο 11 της παρούσας και ανέρχεται σε **δέκα οκτώ (18) επί τοις εκατό**.

β) Σε περίπτωση εκτέλεσης εργασιών απολογιστικά εφαρμόζονται οι διατάξεις του άρθρου 154 του Ν.4412/2016.

**Άρθρο 17° Διαστάσεις των έργων - Έλεγχος γεωμετρίας****1. Γενικοί όροι**

Ρητώς συμφωνείται ότι ο Ανάδοχος ανέλαβε δια της συμβάσεως την εκτέλεση του έργου σύμφωνα με τη γεωμετρία και τις διαστάσεις των καθ' έκαστα έργων όπως αυτά φαίνονται στα σχέδια της μελέτης, τα οριζόμενα στις ισχύουσες ΕΤΕΠ και ΠΕΤΕΠ, τις Τεχνικές Προδιαγραφές και τα λοιπά τεύχη της μελέτης που αποτελούν που συνοδεύουν τη Σύμβαση.

Κατ' ακολουθία ουδεμία υπέρβαση διαστάσεων στα πάχη, ύψη και πλάτη, στις οριογραμμές, κλίσεις πρανών και λοιπά στοιχεία που συνιστούν την γεωμετρία των καθ' έκαστα έργων αναγνωρίζεται στον Ανάδοχο για οποιοδήποτε λόγο ή αιτία.

Κατά τη διάρκεια εκτέλεσης των εργασιών, είναι δυνατό να δοθούν εντολές από την Επίβλεψη για τροποποίηση των γραμμών των πρανών, των κλίσεων και γενικά των διαστάσεων των εκσκαφών που φαίνονται στα σχέδια, κατά την ΠΕΤΕΠ 02-02-01-00 Γενικές Εκσκαφές.

Διευκρινίζεται εδώ ότι ο Ανάδοχος δεν μπορεί να επικαλεσθεί ως αιτία αναγκαστικής αυξήσεως διαστάσεων το γεγονός ότι τα μηχανικά μέσα που χρησιμοποιεί δεν επιτρέπουν την κατασκευή τέτοιων διαστάσεων, γιατί ο Ανάδοχος ανέλαβε με τη σύμβαση την εκτέλεση του έργου σύμφωνα με τις διαστάσεις των σχεδίων, ενώ οι τιμές του τιμολογίου είναι ενιαίες και αμετάβλητες από τις διαστάσεις των σχεδίων, την έκταση των εργασιών και τη δυνατότητα ή το συμφέρον χρήσης μηχανικών μέσων (βαρέων, μεσαίων, ελαφρών) ή εκτέλεσης με εργατικά χέρια.

Επομένως έργα με διαστάσεις μεγαλύτερες από τις διαστάσεις που δείχνονται στα σχέδια, επιμετρούνται με τις διαστάσεις των σχεδίων και τα οριζόμενα στις Τεχνικές Προδιαγραφές.

**2. Έλεγχος γεωμετρίας**

Η Υπηρεσία διατηρεί το δικαίωμα απεριορίστου ελέγχου της γεωμετρίας των έργων για τη διαπίστωση της ορθής εφαρμογής των σχεδίων της μελέτης.

Η έκταση και η πυκνότητα των ελέγχων εναπόκειται κατά απόλυτο τρόπο στην Υπηρεσία.

Η μέριμνα και οι αντίστοιχες δαπάνες συλλογής των απαραίτητων στοιχείων τα οποία σε κάθε περίπτωση υπόκεινται σε έλεγχο της Υπηρεσίας ανήκει στον Ανάδοχο.

Σε περίπτωση αποκλίσεων που υπερβαίνουν τις ανοχές η Επίβλεψη διατάζει τη διακοπή των εργασιών και τη συμμόρφωση του Αναδόχου με τους όρους της σύμβασης.

**Άρθρο 18° Κρατήσεις**

Το έργο χρηματοδοτείται από Πιστώσεις του Προγράμματος ΦΙΛΟΔΗΜΟΣ Ι και υπόκειται στις κρατήσεις που προβλέπονται για τα έργα αυτά, περιλαμβανομένης της κράτησης ύψους 0,07 % υπέρ των λειτουργικών αναγκών της Ενιαίας Ανεξάρτητης Αρχής Δημοσίων Συμβάσεων, σύμφωνα με το άρθρο 4 παρ 3 ν. 4013/2011 και της τροποποίησής του, της κράτησης ύψους 0,06 % υπέρ των λειτουργικών αναγκών της Αρχής Εξέτασης Προδικαστικών Προσφυγών, σύμφωνα με το άρθρο 350 παρ. 3 του ν. 4412/2016, καθώς και της κράτησης 6% σύμφωνα με τις διατάξεις του άρθρου 53 παρ. 7 περ. θ' του ν. 4412/2016 και της υπ' αριθμ. ΔΝΣγ/οικ.42217/ΦΝ466/12.6.2017 απόφασης του Υπουργού Υποδομών και Μεταφορών (Β' 2235).

Σε περίπτωση μεταβολής των κρατήσεων επί πλέον ή επί έλαττον αυτών που ισχύουν κατά τον χρόνο της δημοπράτησης, η διαφορά θα βαρύνει τον κύριο του έργου ή θα εκπίπτει από το λαβείν του αναδόχου, αντίστοιχα.

Ο ανάδοχος δεν απαλλάσσεται επίσης των τελών διοδίων, των κάθε είδους μεταφορικών του μέσων.

Επίσης δεν απαλλάσσεται ο ανάδοχος του φόρου και δασμών καυσίμων και λιπαντικών του Φ.Π.Α. και των ειδικών φόρων πάνω στα εισαγόμενα από το εξωτερικό κάθε είδους υλικών, εφοδίων σύμφωνα με τις ισχύουσες φορολογικές διατάξεις.

**Άρθρο 19° Περιεχόμενα κονδυλίου προβλέπτων δαπανών προϋπολογισμού**

Στο κονδύλιο αυτό περιλαμβάνονται οι ακόλουθες δαπάνες:

Δαπάνες που προκύπτουν από εφαρμογή νέων κανονισμών ή κανόνων που καθιερώθηκαν ως υποχρεωτικοί μετά την ανάθεση του έργου, σύνταξη μελετών που δεν καλύπτονται από το σχετικό άρθρο της παρούσας και λοιπά συνήθη απρόβλεπτα, καθώς και τις δαπάνες που προκύπτουν από προφανείς παραλήψεις ή από σφάλματα προμέτρησης της μελέτης ή από απαιτήσεις της κατασκευής οι οποίες καθίστανται απαραίτητες για την αρτιότητα και λειτουργικότητα του έργου, παρά την πλήρη εφαρμογή των σχετικών προδιαγραφών κατά την κατάρτιση των μελετών του έργου και υπό την προϋπόθεση να μην τροποποιείται το «βασικό σχέδιο» του έργου, δηλαδή ή όλη κατασκευή, καθώς και τα βασικά διακριτά στοιχεία της, όπως προβλέπονται από την αρχική σύμβαση, σύμφωνα με το Ν.4412/2016 άρθρο 156.

Στα απρόβλεπτα δεν περιλαμβάνονται οι δαπάνες για μετατόπιση δικτύων Οργανισμών Κοινής Ωφέλειας ΔΕΔΔΗΕ, ΟΤΕ κλπ) και η δαπάνη των απαλλοτριώσεων.

**Άρθρο 20° Διεύθυνση έργου-Εκλογή προσωπικού-Μηχανικά μέσα**

1. Κατά την υπογραφή της σύμβασης κατασκευής του έργου ο ανάδοχος θα δηλώσει στην Υπηρεσία τον Αντίκλητο του, την διεύθυνση των κεντρικών γραφείων του, καθώς και το εντεταλμένο προσωπικό που θα βρίσκεται σε αυτά.
2. Καθ' όλη την διάρκεια εκτέλεσης του έργου απαιτείται η συνεχής παρουσία τουλάχιστον ενός τεχνικού Μ.Ε.Κ. Δ' βαθμίδας ή δύο τεχνικών ΜΕΚ Γ' βαθμίδας ή ενός τεχνικού Μ.Ε.Κ. Γ' και δύο τεχνικών ΜΕΚ Β' στην κατηγορία έργων Οδοποιίας  
Για το παραπάνω προσωπικό, που αποτελεί την ελάχιστη στελέχωση απαιτείται προσκόμιση στην διευθύνουσα Υπηρεσία βεβαίωσης του οικείου ασφαλιστικού φορέα στην οποία θα αναγράφεται ο χρόνος ασφάλισης των εργαζομένων και ισχύουν οι διατάξεις του άρθρου 139 του Ν.4412/2016.
3. Το βραδύτερο σε τριάντα (30) ημερολογιακές μέρες από την υπογραφή της σύμβασης κατασκευής του έργου θα αναλάβει τα καθήκοντα του και ο προϊστάμενος του εργοταξιακού γραφείου.
4. Για την έγκριση του παραπάνω προτεινόμενου Διπλωματούχου Μηχανικού, ο ανάδοχος θα υποβάλει στην Υπηρεσία, πριν από την υπογραφή της σύμβασης, όλες τις πληροφορίες πιστοποιητικά και λοιπά λεπτομερή στοιχεία, που θα αφορούν τα προσόντα και την πείρα του. Η Υπηρεσία μπορεί κατά την απόλυτη κρίση της να μην δώσει την έγκριση της για τον προτεινόμενο μηχανικό, σε περίπτωση κατά την οποία θεωρήσει ότι αυτός δεν έχει τα απαραίτητα προσόντα και πείρα ή δεν είναι κατάλληλος για την παραπάνω θέση.  
Όταν ο παραπάνω Διπλωματούχος Μηχανικός απουσιάζει θα υπάρχει στο εργοτάξιο ο αντικαταστάτης του, που θα είναι μηχανικός εκ του υπολοίπου προσωπικού και θα έχει εγκριθεί από την Υπηρεσία.
5. Ο ανωτέρω Διπλωματούχος Μηχανικός θα είναι πλήρως εξουσιοδοτημένος με συμβολαιογραφικό πληρεξούσιο να εκπροσωπεί τον ανάδοχο σε όλα τα θέματα του έργου περιλαμβανομένης της παραλαβής των εντολών, ειδοποιήσεων, οδηγιών ή παρατηρήσεων της Υπηρεσίας επί τόπου του έργου και της υπογραφής κάθε εγγράφου και στοιχείου, που η υπογραφή προβλέπεται επί τόπου του έργου (παραλαβές, επιμετρήσεις, ημερολόγια κλπ).
6. Ο ως άνω Διπλωματούχος Μηχανικός είναι αρμόδιος για την έντεχνη άρτια και ασφαλή εκτέλεση των εργασιών και για την λήψη και εφαρμογή των απαιτούμενων μέτρων προστασίας και ασφάλειας των εργαζομένων στο έργο, καθώς και κάθε τρίτου. Αυτός πρέπει να υποβάλει στην Υπηρεσία υπεύθυνη δήλωση, με την οποία να αποδέχεται το διορισμό του και τις ευθύνες του.
7. Η Υπηρεσία δύναται κατά την απόλυτη κρίση της να ανακαλέσει την έγγραφη έγκριση της για τον ορισμό οποιουδήποτε από τα παραπάνω πρόσωπα, οπότε ο Ανάδοχος υποχρεούται να το απομακρύνει και να το αντικαταστήσει με άλλο του οποίου ο διορισμός θα υπόκειται επίσης στην έγγραφη έγκριση της Υπηρεσίας.  
Επίσης η Υπηρεσία μπορεί να διατάσσει την στελέχωση του εργοταξίου με πρόσθετο προσωπικό, όταν κατά την κρίση της είναι απαραίτητο.  
Ρητά καθορίζεται ότι ο διορισμός των υπόψη προσώπων του αναδόχου σε καμία περίπτωση δεν απαλλάσσει τον τελευταίο από τις ευθύνες του και τις υποχρεώσεις του, ο δε ανάδοχος παραμένει πάντοτε αποκλειστικά και εξ ολοκλήρου υπεύθυνος απέναντι στην Υπηρεσία.
8. Σε περίπτωση που ο ανάδοχος αμελήσει ή αστοχήσει να ανταποκριθεί στις υποχρεώσεις του άρθρου τούτου, η Υπηρεσία μπορεί εκτός των άλλων κυρώσεων για αντισυμβατική συμπεριφορά να του επιβάλει και πρόστιμο μέχρι του διπλασίου της δαπάνης για προσωπικό που ενώ θα έπρεπε κατά τα ανωτέρω να υπάρχει ελλείπει. Τούτο δε ανεξάρτητα αν το προσωπικό αυτό είναι μόνιμο ή περιστασιακό προσωπικό του αναδόχου.  
Η παρουσία του ανωτέρω περιγραφόμενου προσωπικού θα ελέγχεται αδιάλειπτα από την Διευθύνουσα Υπηρεσία και σε περίπτωση συστηματικής μη συμμόρφωσης πλην των ανωτέρω κυρώσεων θα ενημερώνεται η Προϊσταμένη Αρχή.
9. Η Υπηρεσία μπορεί να διατάσσει την στελέχωση του εργοταξίου με πρόσθετο προσωπικό όταν κατά την κρίση της είναι απαραίτητο.

**Άρθρο 21° Χρόνος εγγύησης - Δωρεάν συντήρηση**

Ο ανάδοχος υποχρεούται να συντηρεί δωρεάν όλες τις εργασίες που θα, εκτελεστούν, επί δεκαπέντε (15) μήνες από την βεβαιωμένη περαίωση του έργου, σύμφωνα με το άρθρο 171 του Ν.4412/2016.

Στην περίπτωση ζημιών από ανώτερη βία ή άλλη αιτία, ο ανάδοχος υποχρεούται να προβεί στην αποκατάσταση και αποζημιώνεται κατά τις διατάξεις του άρθρου 157 του Ν.4412/2016.

**Άρθρο 22ο Μέτρα ασφάλειας κυκλοφορίας-Σήμανση**

α. Ο ανάδοχος είναι υποχρεωμένος κατά την εκτέλεση του έργου να προβεί στην κατάλληλη σήμανση με σκοπό την ασφαλή κυκλοφορία, να τοποθετηθεί και να φροντίζει για την συντήρηση και αντικατάσταση όλων των προσωρινών σημάτων που απαιτούνται, σύμφωνα με τα διεθνή πρότυπα, των φανών των αντανakλαστικών πινακίδων και σημάτων κλπ για την ασφαλή κυκλοφορία στην οδό και γενικά σε όλο το εργοτάξιο των πεζών και των αυτοκινήτων κατά την ημέρα και νύκτα.

Ο ανάδοχος είναι ποινικά και αστικά υπεύθυνος για κάθε ατύχημα που θα συμβεί εξ αιτίας των έργων που γίνονται χωρίς να εξαιρούνται κι εκείνα που γίνονται απολογιστικά.

β. Στην περίπτωση που ο ανάδοχος δεν κάνει τη σήμανση σύμφωνα με τα παραπάνω, ανεξάρτητα από τις διατάξεις «περί δημοσίων έργων» όπου περιλαμβάνεται η επιβολή διοικητικής ποινής προστίμου καθώς και η έκπτωση του αναδόχου κατά τις διατάξεις του άρθρου 160 παράγραφος ε του Ν. 4412/2016. Η Υπηρεσία μπορεί να κάνει τη σήμανση για λογαριασμό του εργολάβου σε βάρος του, αλλά ο ανάδοχος είναι και πάλι υπεύθυνος για κάθε ατύχημα που θα συμβεί από αμέλεια του. Η δαπάνη εκτέλεσης της παραπάνω εργασίας σε βάρος του εργολάβου εκπίπτει από τον λογαριασμό του.

γ. Ο ανάδοχος είναι υποχρεωμένος να υποβάλλει μελέτη σήμανσεως των εκτελουμένων έργων επί της κεντρικής οδού για κάθε είδος εργασίας (εξοκαφές, κατασκευές τεχνικών), σε προθεσμία που θα του ταχθεί .

Η μελέτη αυτή θα συντάσσεται από τον ανάδοχο, χωρίς ιδιαίτερη αποζημίωση, θα συμπληρώνεται με τα κατά περίπτωση απαιτούμενα πρόσθετα είδη σήμανσης και θα είναι δεσμευτική για τον ανάδοχο μετά την έγκριση της από τη Διευθύνουσα Υπηρεσία .

**Άρθρο 23° Χρήση της οδού πριν την αποπεράτωση**

Ο ανάδοχος είναι υποχρεωμένος να επιτρέπει τη δημόσια χρήση της οδού πριν την αποπεράτωση του δικτύου, και βαρύνεται με όλες τις δαπάνες που απαιτούνται για την διατήρηση της σε άριστη κατάσταση βατότητας.

Οι παραπάνω εργασίες δεν θα πληρωθούν ιδιαίτερα στον ανάδοχο, αλλά θα συμπεριληφθούν ανηγμένα στις τιμές προσφοράς του.

**Άρθρο 24° Εγκαταστάσεις Οργανισμών Κοινής Ωφέλειας**

Ο ανάδοχος είναι υποχρεωμένος μέσα σε ένα μήνα (1) από την υπογραφή της σύμβασης να εντοπίσει τυχόν εγκαταστάσεις, δίκτυα κλπ οργανισμών Κοινής Ωφέλειας που εμπίπτουν στο εύρος κατάληψης των έργων και να υποβάλλει στην Υπηρεσία σχετικά σχέδια στα οποία θα απεικονίζονται οι προς μετατόπιση εγκαταστάσεις. Οι δαπάνες μετατόπισης βαρύνουν το κύριο του έργου.

Οφείλει επίσης ο ανάδοχος παράλληλα με τις ενέργειες της Υπηρεσίας να προβεί στις απαραίτητες ενέργειες προς τους αντίστοιχους Οργανισμούς για την επίσπευση των διαδικασιών μετατόπισης των εγκαταστάσεων και να διευκολύνει τις σχετικές εργασίες, χωρίς να του παρέχεται το δικαίωμα για οποιαδήποτε αποζημίωση λόγω τυχόν καθυστερήσεων ή δυσχερειών. Ο χρόνος που απαιτείται για τη μεταφορά δικτύων ΟΚΩ στο παρόν έργο έχει συμπεριληφθεί στο χρόνο περάτωσης του.

Είναι επίσης υποχρεωμένος να λάβει όλα τα απαραίτητα μέτρα για την αποφυγή βλαβών στις υπόψη εγκαταστάσεις και είναι σε κάθε περίπτωση υπεύθυνος για τυχόν βλάβες που συμβούν εξ αιτίας των έργων.

**Άρθρο 25° Αρχαιότητες**

1. Πριν την έναρξη κατασκευής του έργου, ο Ανάδοχος οφείλει να ειδοποιήσει εγγράφως την Αρχαιολογική Υπηρεσία, σύμφωνα και με τους σχετικούς περιβαλλοντικούς όρους. Όπου υπάρχει πιθανότητα συνάντησης αρχαιολογικών ευρημάτων και ανάλογα με το είδος των εργασιών που πρόκειται να εκτελεστούν στη σχετική περιοχή, είναι δυνατόν ο ανάδοχος να υποχρεωθεί να εκτελέσει διερευνητικές τομές ή και άλλου είδους ερευνητικές εργασίες, δηλαδή ανασκαφικό έργο, ύστερα από εντολή της Υπηρεσίας, αποζημιούμενος σύμφωνα με την Εγκύκλιο Δ17α/27/2/ΦΝ294/14-4-97.

Σε περίπτωση αρχαιολογικών τομών εδάφους αυτές θα πρέπει να διενεργηθούν με προειδοποίηση προς την επίβλεψη, ώστε να παρασεί, η οποία προειδοποίηση πρέπει να είναι τουλάχιστον 4 εργασιμίων ημερών.

2. Ο Ανάδοχος υποχρεούται, αμέσως μόλις διαπιστώσει την ύπαρξη αρχαιοτήτων, οποιασδήποτε ηλικίας, να ειδοποιήσει την Υπηρεσία και την αρμόδια Αρχαιολογική Υπηρεσία και να διακόψει αμέσως κάθε εργασία στην

περιοχή των ευρημάτων, λαμβάνοντας συγχρόνως όλα τα απαραίτητα μέτρα για την ανέπαφη διατήρηση και διαφύλαξη των υπόψη αρχαιοτήτων.

Μετά τον πρώτο χαρακτηρισμό των ευρημάτων από την Αρχαιολογική Υπηρεσία, θα δοθούν οδηγίες στον Ανάδοχο, είτε για τη συνέχιση των εργασιών, είτε για τη διενέργεια αρχαιολογικής έρευνας με δικά του μέσα και την επίβλεψη της Αρχαιολογικής Υπηρεσίας, είτε για την προσωρινή διακοπή των εργασιών για το διάστημα κατά το οποίο η Αρχαιολογική Υπηρεσία θα διενεργεί έρευνες με δικά της μέσα και για τη μεταφορά του εξοπλισμού και του προσωπικού του σε άλλο μέτωπο εργασίας, με ανάλογη μετατροπή του χρονοδιαγράμματος.

3. Ο Ανάδοχος θα πρέπει να είναι προετοιμασμένος ώστε να μετακινεί χωρίς ιδιαίτερη αποζημίωση τον εξοπλισμό και το προσωπικό του από το ένα μέτωπο εργασίας σε άλλο και να μειώνει με τον τρόπο αυτόν τις καθυστερήσεις από τις αρχαιολογικές έρευνες.
4. Για την περίπτωση ερευνητικών εργασιών που θα εκτελεστούν από την Αρχαιολογική Υπηρεσία, ο Ανάδοχος υποχρεώνεται να παρέχει τις απαιτούμενες διευκολύνσεις και να συντονίζει με αυτήν τις υπόλοιπες εργασίες του.

## **Άρθρο 26<sup>ο</sup> Έλεγχος συγχρηματοδοτούμενου έργου**

Εφόσον το έργο είναι συγχρηματοδοτούμενο από την Ε.Ε. μέσω του Ε.Σ.Π.Α. / Π.Ε.Π. Θεσσαλίας 2014-2020, ο Ανάδοχος υποχρεούται να δέχεται ελέγχους από τα αρμόδια ορισμένα όργανα της Ε.Ε. και της Ελλάδας, όπως αυτά προκύπτουν από την ισχύουσα νομοθεσία περί εκτέλεσης και διαχείρισης έργων συγχρηματοδοτούμενων μέσω του Ε.Σ.Π.Α. και το Σύστημα Διαχείρισης και Ελέγχου ΕΣΠΑ 2014-2020. Υποχρεωτικά τηρούνται όλοι οι ισχύοντες Νόμοι, κανονισμοί και οδηγίες περί εκτέλεσης και διαχείρισης συγχρηματοδοτούμενων από τη Ε.Ε. έργων.

## **Κ Ε Φ Α Λ Α Ι Ο Β ' - Γ Ε Ν Ι Κ Ο Ι Σ Υ Μ Β Α Τ Ι Κ Ο Ι Ο Ρ Ο Ι**

### **Άρθρο 27<sup>ο</sup> Μελέτη των συνθηκών του έργου**

1.1 Η συμμετοχή στη δημοπρασία με την υποβολή προσφοράς αποτελεί αμάχητο τεκμήριο ότι οι διαγωνιζόμενοι και κατ' επέκταση ο Ανάδοχος έχουν, με σκοπό να καταστούν πλήρως ενήμεροι των συνθηκών εκτέλεσης της Σύμβασης καθώς και να εκτιμήσουν με επάρκεια τους επιχειρηματικούς κινδύνους και όλες εκείνες τις συνθήκες που θα επηρεάσουν την διαμόρφωση της Προσφοράς τους, διερευνήσει πλήρως:

- α. Την περιοχή του έργου.
- β. Τις περιοχές πηγών υλικών στην περιοχή του έργου, στην Ελλάδα και Διεθνώς.
- γ. Τη Διεθνή και Ελληνική αγορά εργασίας, υλικών, μηχανικού εξοπλισμού.
- δ. Τις συνθήκες εκτέλεσης του έργου.
- ε. Τα τυχόν διατιθέμενα στοιχεία και πληροφορίες από το Δημόσιο και Οργανισμούς (π.χ. Υπουργείο Εθνικής Αμύνης ΔΕΗ, ΟΤΕ, ΟΣΕ κλπ.), Τοπικές Αρχές κλπ.
- ζ. Τους τρόπους προσπέλασης, τους φόρτους της υπάρχουσας κυκλοφορίας και τα προβλήματα εξασφάλισής της.
- η. Τις δυνατότητες εγκατάστασης εργοταξίων.
- θ. Τη διαθεσιμότητα των εκτάσεων που θα καταληφθούν από τα έργα.
- ι. Την ανάγκη απρόσκοπτης παροχής νερού στους καλλιεργητές καθ' όλη τη διάρκεια κατασκευής των έργων κατά την αρδευτική περίοδο από τις υφιστάμενες υποδομές ή άλλες που θα κληθεί να κατασκευάσει ο Ανάδοχος.
- ια. Και γενικότερα οποιαδήποτε άλλα ζητήματα μπορούν κατά οιονδήποτε τρόπο να επηρεάσουν τις εργασίες, την πρόοδο, τον τρόπο εκτέλεσης ή την τιμολόγηση αυτών, σε συνδυασμό με τους όρους της σύμβασης.

1.2 Τονίζεται ότι στοιχεία σχετικά με τις υφιστάμενες συνθήκες, όπως π.χ. ποιότητα υπεδάφους, αποτελέσματα πάσης φύσεως ερευνών, στοιχεία πάσης φύσεως παρατηρήσεων, κλπ., τίθενται στη διάθεση των διαγωνιζομένων για ενημέρωσή τους και μόνο. Τα στοιχεία αυτά είναι ενδεικτικά και δεν δεσμεύουν συμβατικά την Υπηρεσία, αλλά μπορούν να χρησιμεύσουν ως απλό βοήθημα για την σύνταξη των Προσφορών. Αφήνεται πάντως στην κρίση των διαγωνιζομένων να αξιολογήσουν τα στοιχεία αυτά ή και να προβούν με δική τους ευθύνη, φροντίδα και δαπάνη σε οποιοσδήποτε συμπληρωματικές έρευνες, ή παρατηρήσεις για επαλήθευση, επέκταση και ακριβέστερο καθορισμό των στοιχείων που τους διατέθηκαν.

1.3 Επισημαίνονται οι δυσχέρειες που είναι δυνατό να προκύψουν από τις εργασίες που θα εκτελούνται στην περιοχή του έργου από άλλη Υπηρεσία ή από άλλους πιθανούς εργολήπτες, ώστε να τις πάρει ο Ανάδοχος υπόψη κατά την



μόρφωση της προσφοράς του. Ο Ανάδοχος υποχρεούται να μη παρεμποδίζει την εκτέλεση εργασιών από την άλλη Υπηρεσία, ή από άλλους Αναδόχους που χρησιμοποιούνται από τον Κύριο του έργου σε εργασίες που δεν περιλαμβάνονται στην σύμβαση του. Αντίθετα υποχρεούται να τους διευκολύνει με τα μέσα που αυτός χρησιμοποιεί (ικριώματα κλπ.) ρυθμίζοντας έτσι την σειρά εκτέλεσης των εργασιών, ώστε να μην παρεμβάλλει κανένα εμπόδιο στις εργασίες που εκτελούνται από την Υπηρεσία αυτή ή από άλλους Αναδόχους.

Κατά τον ίδιο τρόπο θα πρέπει να συμπεριφέρεται και με τα συνεργεία, ή τους εργολάβους των εταιρειών και οργανισμών κοινής ωφέλειας που θα εργάζονται στην περιοχή, ή τις παρυφές της περιοχής του έργου (σχετική είναι η παρ. 13 του άρθρου 138 του Ν.4412/2016).

1.4. Παράλειψη του Αναδόχου προς ενημέρωσή του με κάθε δυνατή πληροφορία, που αφορά στους όρους της σύμβασης, δεν απαλλάσσει αυτόν από την ευθύνη για την πλήρη συμμόρφωσή του προς τη Σύμβαση.

## **Άρθρο 28° Προστασία περιβάλλοντος – περιβαλλοντικοί όροι**

Στις τιμές προσφοράς του αναδόχου θεωρείται ότι περιλαμβάνονται ανοιγμένες όλες οι δαπάνες που προκύπτουν από την τήρηση των περιβαλλοντικών όρων κατά την διάρκεια κατασκευής του έργου στο μέρος που το αφορούν και αποτελούν αναπόσπαστο τμήμα της ΕΣΥ του έργου.

## **Άρθρο 29° Φύλαξη υλικών έργων, κατασκευών και μέσων που υπάρχουν και προστασία της βλάστησης και Περιβάλλοντος.**

Ο εργολάβος πρέπει πάντοτε να φυλάσσει και διατηρεί όλα τα κάθε είδους υλικά και μέσα που βρίσκονται εις χείρας του, συμπεριλαμβανομένης και της ιδιοκτησίας του Δημοσίου, καθώς επίσης και κάθε εργασία που εκτελέστηκε.

Όλες οι απαιτήσεις του εργοδότη για την περίφραξη ή την ειδική φύλαξη της περιουσίας αυτού, θα εκτελούνται από τον ανάδοχο, χωρίς κάποια ιδιαίτερη αποζημίωση.

Εάν ο εργοδότης διαπιστώσει ότι ο ανάδοχος δεν προφυλάσσει με επάρκεια υλικά, μηχανήματα, εφόδια ή εργασίες που εκτελέστηκαν, τότε η περιουσία αυτή δύναται να προφυλαχθεί από τον πρώτο. Σε αυτή την περίπτωση η δαπάνη φύλαξης θα βαρύνει τον ανάδοχο και θα κρατηθεί από όσα αυτός δικαιούται να λαμβάνει.

Ο ανάδοχος οφείλει να λάβει τα μέτρα που απαιτούνται για την προστασία των κατασκευών, των κοινωφελών και κάθε είδους έργων, που υπάρχουν και επίσης για την πρόληψη ζημιών ή διακοπή της λειτουργίας τους.

Ζημίες που προκλήθηκαν από αμέλεια του αναδόχου, πρέπει να επανορθώνονται αμέσως από τον ίδιο. Σε αντίθετη περίπτωση αυτό θα γίνεται από τον εργοδότη σε βάρος και για λογαριασμό του αναδόχου.

Ο ανάδοχος οφείλει να προφυλάσσει και να προστατεύει την υπάρχουσα βλάστηση, όπως δένδρα, θάμνους και καλλιεργημένες εκτάσεις στο χώρο που εκτελείται η εργασία, εφόσον δεν παρεμποδίζεται δικαιολογημένα η κατασκευή του έργου κατά την κρίση του εργοδότη, έχοντας υπόψη και τις σχετικές με την προστασία του περιβάλλοντος διατάξεις, η εφαρμογή των οποίων είναι υποχρεωτική.

Ο ανάδοχος θα είναι υπεύθυνος για κάθε αυθαίρετη βλάβη ιδιοκτησιών τρίτων, κοπή ή βλάβη δένδρων και θάμνων, στην οποία περιλαμβάνεται και εκείνη που προκαλείται από κακό χειρισμό των μηχανημάτων, απόθεση υλικών ή καταστροφή φυτεμένων περιοχών από μηχανικά μέσα.

## **Άρθρο 30° Απαιτούμενα μέτρα ασφάλειας και υγείας στο εργοτάξιο**

1. Ο ανάδοχος έχει την υποχρέωση για την τήρηση των διατάξεων της εργατικής νομοθεσίας, των διατάξεων και κανονισμών για την πρόληψη ατυχημάτων στο προσωπικό του, ή στο προσωπικό του φορέα του έργου, ή σε οποιονδήποτε τρίτο, ώστε να εξαλείφονται ή να ελαχιστοποιούνται οι κίνδυνοι ατυχημάτων ή επαγγελματικών ασθενειών κατά την φάση κατασκευής του έργου: ΠΔ 305/96 (άρθ. 7-9), Ν. 4412/2016 (άρθ. 138 παρ.7), Ν. 3850/10 (άρθ. 42).

### **2. Στα πλαίσια της ευθύνης του, ο ανάδοχος υποχρεούται :**

α. Να εκπονεί κάθε σχετική μελέτη (στατική ικριωμάτων, μελέτη προσωρινής σήμανσης έργων κλπ.) και να λαμβάνει όλα τα σχετικά μέτρα Ν. 4412/2016 (άρθ. 138 παρ.7).

β. Να λαμβάνει μέτρα προστασίας σύμφωνα με την ισχύουσα νομοθεσία στο Σχέδιο Ασφάλειας και Υγείας (ΣΑΥ), όπως αυτό ρυθμίζεται με τις αποφάσεις του (τ.) ΥΠΕΧΩΔΕ : ΔΙΠΑΔ/οικ.177/2-3-01, ΔΕΕΠΠ/85/14-5-01 και ΔΙΠΑΔ/οικ.889/27-11-02, στο χρονοδιάγραμμα των εργασιών, καθώς και τις ενδεχόμενες τροποποιήσεις ή άλλες αναγκαίες αναπροσαρμογές των μελετών κατά τη φάση της μελέτης και της κατασκευής του έργου: άρθ. 138 παρ.7 του Ν.4412/2016.

γ. Να επιβλέπει ανελλιπώς την ορθή εφαρμογή των μέτρων ασφάλειας και υγείας των εργαζομένων, να τους ενημερώνει / εκπαιδεύει για την αναγκαιότητα της τήρησης των μέτρων αυτών κατά την εργασία, να ζητά τη γνώμη τους και να διευκολύνει τη συμμετοχή τους σε ζητήματα ασφάλειας και υγείας : ΠΔ 1073/81 (άρθ. 111), ΠΔ 305/96 (άρθ. 10,11), Ν.3850/10 (άρθ. 42- 49).

Για την σωστή εφαρμογή της παρ. γ στους αλλοδαπούς εργαζόμενους, είναι αυτονόητο ότι η γνώση από αυτούς της ελληνικής γλώσσας κρίνεται απαραίτητη ώστε να μπορούν να κατανοούν την αναγκαιότητα και τον τρόπο εφαρμογής των μέτρων ασφάλειας και υγείας (εκτός ειδικών περιπτώσεων όπου τμήμα ή όλο το έργο έχει αναλάβει να κατασκευάσει ξένη εξειδικευμένη εταιρεία).

### **3. Σύμφωνα με τα προαναφερόμενα της παρ. 2, ο ανάδοχος υποχρεούται να τηρεί τα ακόλουθα :**

#### **3.1 Εκ των προτέρων γνωστοποίηση - Σχέδιο Ασφάλειας Υγείας ( ΣΑΥ ) - Φάκελος Ασφάλειας Υγείας (ΦΑΥ) και συγκεκριμένα :**

α. Να διαβιβάσει στην αρμόδια επιθεώρηση εργασίας πριν από την έναρξη των εργασιών, την εκ των προτέρων γνωστοποίηση, προκειμένου για εργοτάξιο με προβλεπόμενη διάρκεια εργασιών που θα υπερβαίνει τις 30 εργάσιμες ημέρες και στο οποίο θα ασχολούνται ταυτόχρονα περισσότεροι από 20 εργαζόμενοι ή ο προβλεπόμενος όγκος εργασίας θα υπερβαίνει τα 500 ημερομίσθια : ΠΔ 305/96 (άρθ. 3 παρ. 12 και 13). Η γνωστοποίηση καταρτίζεται σύμφωνα με το παράρτημα ΙΙΙ του άρθρου 12 του ΠΔ 305/96.

β. Να ακολουθήσει τις υποδείξεις / προβλέψεις του ΣΑΥ το οποίο αποτελεί τμήμα της τεχνικής μελέτης του έργου (οριστικής ή εφαρμογής) σύμφωνα με το Π.Δ. 305/96 (άρθ. 3 παρ.8) και την ΥΑ ΔΕΕΠΠ/οικ/85/2001 του (τ.) ΥΠΕΧΩΔΕ η οποία ενσωματώθηκε στο Ν.4412/2016 άρθ. 138 παρ.7.

γ. Να αναπτύξει, να προσαρμόσει και να συμπληρώσει το ΣΑΥ της μελέτης (τυχόν παραλήψεις που θα διαπιστώσει ο ίδιος ή που θα του ζητηθούν από την Υπηρεσία), σύμφωνα με την μεθοδολογία που θα εφαρμόσει στο έργο ανάλογα με την κατασκευαστική του δυσκολία, τις ιδιαιτερότητές του, κλπ (μέθοδος κατασκευής, ταυτόχρονη εκτέλεση φάσεων εργασιών, πολιτική ασφάλειας, οργάνωση, εξοπλισμός, κλπ).

δ. Να αναπροσαρμόσει το ΣΑΥ ώστε να περιληφθεί σε αυτό εργασίες που θα προκύψουν λόγω τροποποίησης της εγκεκριμένης μελέτης και για τις οποίες θα απαιτηθούν τα προβλεπόμενα από την ισχύουσα νομοθεσία, μέτρα ασφάλειας και υγείας : ΠΔ 305/96 (άρθ. 3 παρ.9) και ΥΑ ΔΙΠΑΔ/οικ/889/2002 (παρ.2.9) του (τ.) ΥΠΕΧΩΔΕ η οποία ενσωματώθηκε στο Ν.4412/2016 άρθ. 138 παρ.7.

ε. Να τηρήσει το ΣΑΥ στο εργοτάξιο, κατά την εκτέλεση του έργου : ΠΔ 305/96 (άρθ. 3 παρ.10) και ΥΑ ΔΙΠΑΔ/οικ/889/2002 (παρ. 2.9Δ) του (τ.)ΥΠΕΧΩΔΕ και να τα έχει στη διάθεση των ελεγκτικών αρχών.

στ. Μετά την περαίωση των εργασιών μέσα σε δύο (2) μήνες υποβάλλεται από τον ανάδοχο η τελική επιμέτρηση και το μητρώο του έργου που περιλαμβάνει και το ΦΑΥ.

ζ. Συμπληρωματικές αναφορές στο Σχέδιο Ασφάλειας Υγείας (ΣΑΥ) και στο Φάκελο Ασφάλειας Υγείας (ΦΑΥ).

Το ΣΑΥ αποσκοπεί στην πρόληψη και στον περιορισμό των κινδύνων για τους εργαζόμενους και για τα άλλα εμπλεκόμενα μέρη που παρευρίσκονται στο εργοτάξιο κατά τη διάρκεια κατασκευής του έργου.

Αντίστοιχα ο ΦΑΥ αποσκοπεί στην πρόληψη και στον περιορισμό των κινδύνων για όσους μελλοντικά ασχοληθούν με τη συντήρηση ή την επισκευή του έργου.

1. Το περιεχόμενο των ΣΑΥ και ΦΑΥ αναφέρεται στο ΠΔ 305/96 (αρθ.3 παρ. 5- 7) και στις ΥΑ : ΔΙΠΑΔ/οικ/177/2001 (άρθ. 3) και ΔΙΠΑΔ/οικ/889/2002 (παρ.2.9) του (τ.) ΥΠΕΧΩΔΕ οι οποίες ενσωματώθηκαν στο Ν.4412/2016 άρθ. 138 παρ.7.

2. Η υποχρέωση εκπόνησης ΣΑΥ προβλέπεται σύμφωνα με το ΠΔ 305/96 (άρθ. 3 παρ.4), όταν:

α. Απαιτείται Συντονιστής στη φάση της μελέτης, δηλ. όταν θα απασχοληθούν περισσότερα του ενός συνεργεία στην κατασκευή.

β. Οι εργασίες που πρόκειται να εκτελεστούν ενέχουν ιδιαίτερους κινδύνους: Π.Δ.305/96 (άρθ. 12 παράρτημα ΙΙ).

γ. Απαιτείται εκ των προτέρων γνωστοποίηση στην αρμόδια επιθεώρηση εργασίας.

δ. Για την έναρξη των οικοδομικών εργασιών, επιβάλλεται με ευθύνη του κυρίου ή του έχοντος νόμιμο δικαίωμα: θεώρηση του σχεδίου υγείας (ΣΑΥ) του έργου από την αρμόδια Επιθεώρηση Εργασίας σύμφωνα με το άρθρο 7

παρ.1 εδάφιο α' του Ν 4030/2011 (ΦΕΚ 249/Α/25-11-2011) και την αρ. πρωτ. 10201/27-3-2012 εγκύκλιο του Ειδ. Γραμματέα του Σ.ΕΠ.Ε.

3. Ο ΦΑΥ καθιερώνεται ως απαραίτητο στοιχείο για την προσωρινή και την οριστική παραλαβή κάθε Δημόσιου Έργου : ΥΑ ΔΕΕΠΠ/οικ. 433/2000 του (τ.) ΥΠΕΧΩΔΕ, η οποία ενσωματώθηκε στο Ν.4412/2016 άρθ.(170 και 172).
4. Μετά την αποπεράτωση του έργου, ο ΦΑΥ φυλάσσεται με ευθύνη του Κυρίου του Έργου και το συνοδεύει καθ' όλη τη διάρκεια της ζωής του : ΠΔ 305/96 (άρθ.3 παρ.11) και ΥΑ ΔΙΠΑΔ/οικ/889/2002 (παρ.2.9Δ) του (τ.) ΥΠΕΧΩΔΕ.
5. Διευκρινίσεις σχετικά με την εκπόνηση του ΣΑΥ και την κατάρτιση του ΦΑΥ περιλαμβάνονται στην ΕΓΚΥΚΛΙΟ 6 με αρ. πρωτ. ΔΙΠΑΔ/οικ/215/31-3-2008 του (τ.) ΥΠΕΧΩΔΕ.

### 3.2 Ανάθεση καθηκόντων σε τεχνικό ασφαλείας, γιατρό εργασίας – τήρηση στοιχείων ασφάλειας και υγείας

Ο ανάδοχος υποχρεούται :

- α. Να αναθέσει καθήκοντα τεχνικού ασφαλείας αν στο έργο απασχολήσει λιγότερους από 50 εργαζόμενους σύμφωνα με το Ν. 3850/10 (άρθ. 8 παρ.1 και άρθ. 12 παρ.4).
- β. Να αναθέσει καθήκοντα τεχνικού ασφαλείας και ιατρού εργασίας, αν απασχολήσει στο έργο 50 και άνω εργαζόμενους, σύμφωνα με το Ν.3850/10 (άρθ. 8 παρ.2 και άρθ. 4 έως 25).
- γ. Τα παραπάνω καθήκοντα μπορεί να ανατεθούν σε εργαζόμενους στην επιχείρηση ή σε άτομα εκτός της επιχείρησης ή να συναφθεί σύμβαση με τις Εξωτερικές Υπηρεσίες Προστασίας και Πρόληψης ή να συνδυαστούν αυτές οι δυνατότητες.  
Η ανάθεση καθηκόντων σε άτομα εντός της επιχείρησης γίνεται εγγράφως από τον ανάδοχο και αντίγραφο της κοινοποιείται στην τοπική Επιθεώρηση Εργασίας, συνοδεύεται δε απαραίτητα από αντίστοιχη δήλωση αποδοχής : Ν.3850/10 (άρθ. 9).
- δ. Στα πλαίσια των υποχρεώσεων του αναδόχου καθώς και των : τεχνικού ασφαλείας και ιατρού εργασίας, εντάσσεται και η υποχρεωτική τήρηση στο εργοτάξιο, των ακόλουθων στοιχείων :
  1. Γραπτή εκτίμηση προς τον ανάδοχο, από τους τεχνικό ασφαλείας και ιατρό εργασίας, των υφισταμένων κατά την εργασία κινδύνων για την ασφάλεια και την υγεία, συμπεριλαμβανομένων εκείνων που αφορούν ομάδες εργαζομένων που εκτίθενται σε ιδιαίτερους κινδύνους Ν.3850/10 (άρθ. 43 παρ. 1 α και παρ.3-8).
  2. Βιβλίο υποδείξεων τεχνικού ασφαλείας και γιατρού εργασίας στο οποίο θα αναγράφουν τις υποδείξεις τους ο Τεχνικός ασφαλείας και ο γιατρός εργασίας Ν.3850/10 (αρ.14 παρ.1 και αρ.17 παρ.1).  
Ο ανάδοχος υποχρεούται να λαμβάνει ενυπόγραφα γνώση των υποδείξεων αυτών.  
Το βιβλίο υποδείξεων τεχνικού ασφαλείας και γιατρού εργασίας σελιδομετρείται και θεωρείται από την αρμόδια επιθεώρηση εργασίας.  
Αν ο ανάδοχος διαφωνεί με τις γραπτές υποδείξεις και συμβουλές του τεχνικού ή του ιατρού εργασίας (Ν.3850/10 άρθ. 20 παρ.4 ), οφείλει να αιτιολογεί τις απόψεις του και να τις κοινοποιεί και στην Επιτροπή Υγείας και Ασφάλειας (Ε.Υ.Α.Ε) ή στον εκπρόσωπο των εργαζομένων των οποίων η σύσταση και οι αρμοδιότητες προβλέπονται από τα άρθρα 4 και 5 του Ν.3850/10.  
Σε περίπτωση διαφωνίας η διαφορά επιλύεται από τον επιθεωρητή εργασίας και μόνο.
  3. Βιβλίο ατυχημάτων στο οποίο θα περιγράφεται η αιτία και η περιγραφή του ατυχήματος και να το θέτει στη διάθεση των αρμόδιων αρχών Ν.3850/10 (άρθ. 43 παρ.2β).  
Τα μέτρα που λαμβάνονται για την αποτροπή επανάληψης παρόμοιων ατυχημάτων, καταχωρούνται στο βιβλίο υποδείξεων τεχνικού ασφαλείας.  
Ο ανάδοχος οφείλει να αναγγέλλει στις αρμόδιες επιθεωρήσεις εργασίας, στις πλησιέστερες αστυνομικές αρχές και στις αρμόδιες υπηρεσίες του ασφαλιστικού οργανισμού στον οποίο υπάγεται ο εργαζόμενος όλα τα εργατικά ατυχήματα εντός 24 ωρών και εφόσον πρόκειται περί σοβαρού τραυματισμού ή θανάτου, να τηρεί αμετάβλητα όλα τα στοιχεία που δύναται να χρησιμεύσουν για εξακρίβωση των αιτιών του ατυχήματος Ν.3850/10 (αρ.43 παρ.2α).
  4. Κατάλογο των εργατικών ατυχημάτων που είχαν ως συνέπεια για τον εργαζόμενο ανικανότητα εργασίας μεγαλύτερη των τριών εργάσιμων ημερών Ν.3850/10 (άρθ. 43 παρ.2γ).
  5. Ιατρικό φάκελο κάθε εργαζόμενου Ν 3850/10 (άρθ. 18 παρ.9).

**3.3 Ημερολόγιο Μέτρων Ασφάλειας (ΗΜΑ)**

Ο ανάδοχος υποχρεούται να τηρεί στο εργοτάξιο Ημερολόγιο Μέτρων Ασφάλειας (ΗΜΑ), όταν απαιτείται εκ των προτέρων γνωστοποίηση στην αρμόδια επιθεώρηση εργασίας, πριν την έναρξη των εργασιών στο εργοτάξιο σύμφωνα με το ΠΔ 305/96 (αρ.3 παρ.14) σε συνδυασμό με την Υ.Α 130646/1984 του (τ.) Υπουργείου Εργασίας.

Το ΗΜΑ θεωρείται, σύμφωνα με την παραπάνω Υ.Α, από τις κατά τόπους Δ/νσεις, Τμήματα ή Γραφεία Επιθεώρησης Εργασίας και συμπληρώνεται από τους επιβλέποντες μηχ/κούς του αναδόχου και της Δ/νσας Υπηρεσίας, από τους υπόχρεους για την διενέργεια των τακτικών ελέγχων ή δοκιμών για ό,τι αφορά τα αποτελέσματα των ελέγχων ή δοκιμών, από το αρμόδιο όργανο ελέγχου όπως ο επιθεωρητής εργασίας, κλπ : ΠΔ 1073/81 (αρ.113 ), Ν.1396/83 (αρθ.8) και την Εγκύκλιο 27 του (τ.) ΥΠΕΧΩΔΕ με αρ. πρωτ. ΔΕΕΠΠ/208 /12-9-2003.

**3.4 Συσχετισμός Σχεδίου Ασφάλειας Υγείας (ΣΑΥ) και Ημερολόγιου Μέτρων Ασφάλειας (ΗΜΑ)**

Για την πιστή εφαρμογή του ΣΑΥ κατά την εξέλιξη του έργου, πρέπει αυτό να συσχετίζεται με το Η.Μ.Α.

Στα πλαίσια του συσχετισμού αυτού, να σημειώνεται στο Η.Μ.Α. κάθε αναθεώρηση και εμπλουτισμός του ΣΑΥ και επίσης σε ειδική στήλη του, να γίνεται παραπομπή των αναγραφόμενων υποδείξεων / διαπιστώσεων στην αντίστοιχη σελίδα του ΣΑΥ.

Με τον τρόπο αυτό διευκολύνεται και επιτυγχάνεται ο στόχος της πρόληψης του ατυχήματος.

**4. Απαιτούμενα μέτρα ασφάλειας και υγείας κατά την εκτέλεση όλων των εργασιών στο εργοτάξιο.****4.1 Προετοιμασία εργοταξίου - Μέτρα Ατομικής Προστασίας (ΜΑΠ)**

Ο ανάδοχος υποχρεούται να τηρεί στο εργοτάξιο, κατά την εκτέλεση όλων των εργασιών, τα παρακάτω μέτρα ασφάλειας και υγείας :

- α. Την ευκρινή και εμφανή σήμανση και περίφραξη του περιβάλλοντα χώρου του εργοταξίου με ιδιαίτερη προσοχή στη σήμανση και περίφραξη των επικίνδυνων θέσεων : ΠΔ 105/95, ΠΔ 305//96 (αρ.12 παραρτ. IV μέρος Α, παρ. 18.1).
- β. Τον εντοπισμό και τον έλεγχο προϋπαρχουσών της έναρξης λειτουργίας του εργοταξίου ηλεκτρικών εγκαταστάσεων και εκτροπή τυχόν υπαρχόντων εναερίων ηλεκτροφόρων αγωγών έξω από το εργοτάξιο, ώστε να παρέχεται προστασία στους εργαζόμενους από τον κίνδυνο ηλεκτροπληξίας : ΠΔ 1073/81 (αρ.75-79), ΠΔ 305/96 (αρ.12 παραρτ. IV μέρος Β, τμήμα II, παρ.2).
- γ. Τη σήμανση των εγκαταστάσεων με ειδικούς κινδύνους (αγωγοί ατμών θερμών, υγρών ή αερίων κλπ) και τα απαιτούμενα μέτρα προστασίας των εργαζομένων από τους κινδύνους των εγκαταστάσεων αυτών : Π Δ 1073/81 (αρ.92 - 95), ΠΔ 305/96 (αρ.12, παραρτ. IV μέρος Α, παρ.6).
- δ. Τη λήψη μέτρων αντιμετώπισης εκτάκτων καταστάσεων όπως : κατάρτιση σχεδίου διαφυγής - διάσωσης και εξόδων κινδύνου, πυρασφάλεια, εκκένωση χώρων από τους εργαζόμενους, πρόληψη - αντιμετώπιση πυρκαγιών & επικίνδυνων εκρήξεων ή αναθυμιάσεων, ύπαρξη πυροσβεστήρων, κλπ. : ΠΔ 1073/81 (αρθ.92-96), ΠΔ 305/96 (αρ.12, παραρτ. IV μέρος Α, παρ.3, 4, 8-10), Ν.3850/10 (αρ.30, 32, 45).
- ε. Την εξασφάλιση παροχής πρώτων βοηθειών, χώρων υγιεινής και υγειονομικού εξοπλισμού (ύπαρξη χώρων πρώτων βοηθειών, φαρμακείου, αποχωρητηρίων, νιπτήρων, κλπ) : ΠΔ 1073/81 (αρ.109,110), Ν.1430/84 (αρ.17,18), ΠΔ 305/96 (αρ.12 παράρτ. IV μέρος Α, παρ.13, 14).
- στ. Την εξασφάλιση της δωρεάν χορήγησης Μέσων Ατομικής Προστασίας (ΜΑΠ) στους εργαζόμενους όπως : προστατευτικά κράνη, μπότες ασφαλείας, φωσφορίζοντα γιλέκα, ολόσωμες ζώνες ασφαλείας, γυαλιά, κλπ, εφόσον τους ενημερώσει εκ των προτέρων σχετικά με τους κινδύνους από τους οποίους τους προστατεύει ο εξοπλισμός αυτός και τους δώσει σαφείς οδηγίες για τη χρήση του : Π.Δ. 1073/81(αρ.102-108), Ν.1430/84 (αρ.16-18), ΚΥΑ Β.4373/1205/93 και οι τροποπ. αυτής ΚΥΑ 8881/94 και Υ.Α. οικ.Β.5261/190/97, Π.Δ. 396/94, Π.Δ. 305/96 (αρ.9,παρ.γ).

**4.2 Εργοταξιακή σήμανση – σηματοδότηση, συστήματα ασφαλείας, φόρτωση - εκφόρτωση – εναπόθεση υλικών, θόρυβος, φυσικοί, χημικοί παράγοντες κλπ**

Ο ανάδοχος υποχρεούται :

- α. Να προβεί στην κατάλληλη σήμανση και σηματοδότηση, με σκοπό την ασφαλή διέλευση των πεζών και των οχημάτων από την περιοχή κατασκευής του έργου, σύμφωνα με :

- Την Υ.Α αριθ. ΔΜΕΟ/Ο/613/16-2-2011 του τ.ΥΠΟΜΕΔΙ: «Οδηγίες Σήμανσης Εκτελούμενων Έργων» (ΟΜΟΕ-ΣΕΕΟ, τεύχος 7)
- Τη ΚΥΑ αριθ.6952/14-2-2011 του τ.ΥΠΕΚΑ και τ.ΥΠΟΜΕΔΙ «Υποχρεώσεις και μέτρα για την ασφαλή διέλευση των πεζών κατά την εκτέλεση εργασιών σε κοινόχρηστους χώρους πόλεων και οικισμών που προορίζονται για την κυκλοφορία πεζών »
- Τις διατάξεις του Κώδικα Οδικής Κυκλοφορίας : Ν.2696/99 (αρθ.9 – 11 και άρθ. 52 ) και την τροπ. αυτού : Ν.3542/07 (αρθ.7-9 και άρθ. 46).

β. Να τηρεί τις απαιτήσεις ασφάλειας που αφορούν σε εργασίες εναπόθεσης υλικών στις οδούς, κατάληψης τμήματος οδού και πεζοδρομίου : Ν. 2696/99 (άρθ. 47, 48) και η τροπ. αυτού: Ν. 3542/07 (άρθ. 43,44).

γ. Να συντηρεί και να ελέγχει τακτικά τη λειτουργία των συστημάτων ασφαλείας και να τηρεί τις απαιτήσεις ασφαλείας των ηλεκτρικών εγκαταστάσεων, των φορητών ηλεκτρικών συσκευών, των κινητών προβολέων, των καλωδίων τροφοδοσίας, των εγκαταστάσεων φωτισμού εργοταξίου, κλπ : ΠΔ 1073/81 (αρ.75-84), ΠΔ 305/96 (άρθ. 8.δ και άρθ. 12, παραρτ.ΙV μέρος Α, παρ.2), Ν.3850/10 (άρθ. 31,35).

δ. Να προβεί στα απαραίτητα μέτρα ασφαλείας που αφορούν σε εργασίες φόρτωσης, εκφόρτωσης, αποθήκευσης, στοίβασης, ρίψης και μεταφοράς υλικών και άλλων στοιχείων : ΠΔ 216/78, ΠΔ 1073/81 (άρθ. 85-91), ΚΥΑ 8243/1113/91 (άρθ. 8), ΠΔ 305/96 [άρθ. 8 (γ, ε, στ, ζ) και αρθ.12 παραρτ. ΙV μέρος Α παρ.11 και μέρος Β τμήμα ΙΙ παρ.4], Ν.2696/99 (αρ.32) και η τροπ. αυτού : Ν. 3542/07 (αρ.30).

ε. Να τηρεί μέτρα προστασίας των εργαζομένων που αφορούν :

- α) κραδασμούς : ΠΔ 176/05, β) θόρυβο : ΠΔ 85/91, ΠΔ 149/06, γ) προφυλάξεις της οσφυϊκής χώρας και της ράχης από χειρωνακτική διακίνηση φορτίων : ΠΔ 397/94, δ) προστασία από φυσικούς, χημικούς και βιολογικούς παράγοντες : Ν.3850/10 (άρθ. 36-41), ΠΔ 82/10.

#### 4.3 Μηχανήματα έργων / Εξοπλισμοί εργασίας - αποδεικτικά στοιχεία αυτών.

Οι εξοπλισμοί εργασίας χαρακτηρίζονται και κατατάσσονται ως μηχανήματα έργων ΠΔ 304/00 (αρ.2).

α. Ο ανάδοχος οφείλει να ελέγχει τη σωστή λειτουργία και τον χειρισμό των μηχανημάτων (χωματουργικών και διακίνησης υλικών), των ανυψωτικών μηχανημάτων, των οχημάτων, των εγκαταστάσεων, των μηχανών και του λοιπού εξοπλισμού εργασίας (ζώνες ασφαλείας με μηχανισμό ανόδου και καθόδου, κυλιόμενα ικριώματα, φορητές κλίμακες, κλπ ) : ΠΔ 1073/81 (αρ.17, 45-74 ), Ν 1430/84 (άρθ. 11-15), ΠΔ 31/90, ΠΔ 499/91, ΠΔ 395/94 και οι τροπ. αυτού: ΠΔ 89/99, ΠΔ 304/00 και ΠΔ 155/04, ΠΔ 105/95 (παραρτ. ΙX), ΠΔ 305/96 (αρ.12 παραρτ. ΙV μέρος Β τμήμα ΙΙ παρ.7 - 9), ΚΥΑ 15085/593/03, ΚΥΑ αρ.Δ13ε/4800/03, ΠΔ 57/10, Ν.3850/10 (αρ. 34, 35).

β. Τα μηχανήματα έργων σύμφωνα με το ΠΔ 305/96 (άρθ. 12 παραρτ. ΙV, μέρος Β', τμήμα ΙΙ, παρ.7.4 και 8.5) και το ΠΔ 304/00 (αρ.2), πρέπει να συνοδεύονται από τα εξής στοιχεία :

1. Πινακίδες αριθμού κυκλοφορίας
2. Άδεια κυκλοφορίας
3. Αποδεικτικά στοιχεία ασφάλισης.
4. Αποδεικτικά πληρωμής τελών κυκλοφορίας (χρήσης)
5. Άδειες χειριστών μηχανημάτων σύμφωνα με το ΠΔ 305/96 (άρθ. 12, παραρτ. ΙV, μέρος Β', τμήμα ΙΙ, παρ. 8.1.γ και 8.2) και το ΠΔ 89/99 (παραρτ. ΙΙ, παρ.2.1). Σημειώνεται ότι η άδεια χειριστού μηχανήματος συνοδεύει τον χειριστή.
6. Βεβαίωση ασφαλούς λειτουργίας του εξοπλισμού εργασίας (ορθή συναρμολόγηση - εγκατάσταση, καλή λειτουργία) και αρχείο συντήρησης αυτού στο οποίο θα καταχωρούνται τα αποτελέσματα των ελέγχων σύμφωνα με το ΠΔ 89/99 (άρθ. 4α παρ.3 και 6).
7. Πιστοποιητικό επανελέγχου ανυψωτικού μηχανήματος, οδηγίες χρήσης, συντήρησης και αντίστοιχο βιβλίο συντήρησης και ελέγχων αυτού σύμφωνα με την ΚΥΑ 15085/593/03 (άρθ. 3 και άρθ. 4. παρ.7).

#### 5. Νομοθετήματα που περιέχουν πρόσθετα απαιτούμενα μέτρα ασφαλείας και υγείας στο εργοτάξιο, τα οποία τηρούνται κατά περίπτωση, ανάλογα με το είδος των εργασιών του εκτελούμενου έργου.

Ο ανάδοχος υποχρεούται να τηρεί στο εργοτάξιο, πέρα από τα προαναφερόμενα, πρόσθετα απαιτούμενα μέτρα ασφαλείας και υγείας, κατά περίπτωση, ανάλογα με το είδος των εργασιών του εκτελούμενου έργου.

Τα εν λόγω απαιτούμενα μέτρα αναφέρονται στα παρακάτω νομοθετήματα :

**5.1 Κατεδαφίσεις :**

N.495/76, ΠΔ 413/77, ΠΔ 1073/81 (αρ.18 -33, 104), ΚΥΑ 8243/1113/91 (αρ.7), ΥΑ 31245/93, Ν. 2168/93, ΠΔ 396/94 (αρ.9 παρ.4 παραρτ. ΙΙΙ ), Υ.Α. 3009/2/21- γ/94, Υ.Α. 2254/230/Φ.6.9/94 και οι τροπ. αυτής : ΥΑ Φ.6.9/13370/1560/95 και ΥΑ Φ6.9/25068/1183/96, ΠΔ 305/96 (αρ. 12, παραρτ.ΙV μέρος Β τμήμα ΙΙ, παρ.11), ΚΥΑ 3329/89 και η τροπ. αυτής : Υ.Α. Φ.28/18787/1032/00, ΠΔ 455/95 και η τροπ. αυτού ΠΔ 2/06, ΠΔ 212/06,ΥΑ 21017/84/09.

**5.2 Εκσκαφές (θεμελίων, τάφρων, φρεάτων, κλπ), Αντιστηρίξεις :**

N. 495/76, ΠΔ 413/77, ΠΔ 1073/81 (αρ.2-17, 40-42 ), ΥΑ αρ. 3046/304/89 (αρ.8- ασφάλεια και αντοχή κτιρίων, παρ.4), ΚΥΑ 3329/89 και η τροπ. αυτής : ΥΑ Φ.28/18787/1032/00, Ν. 2168/93, ΠΔ 396/94 (αρ.9 παρ.4 παραρτ. ΙΙΙ), ΥΑ 3009/2/21-γ/94, ΥΑ 2254/230/Φ.6.9/94 και οι τροπ. αυτής : ΥΑ Φ.6.9/13370/1560/95 και ΥΑ Φ6.9/25068/1183/96, ΠΔ 455/95 και η τροπ. αυτού : ΠΔ 2/06, ΠΔ 305/96 (αρ. 12, παραρτ. ΙV μέρος Β τμήμα ΙΙ παρ. 10 ).

**5.3 Ικριώματα και κλίμακες, Οδοί κυκλοφορίας – ζώνες κινδύνου, Εργασίες σε ύψος, Εργασίες σε στέγες**

ΠΔ 778/80, ΠΔ 1073/81 (αρ.34-44), Ν.1430/84 (αρ. 7-10), ΚΥΑ 16440/Φ.10.4/445/93, ΠΔ 396/94 (αρ.9 παρ.4 παραρτ. ΙΙΙ), ΠΔ 155/04, ΠΔ 305/96 (αρ. 12, παραρτ.ΙV μέρος Α παρ.1, 10 και μέρος Β τμήμα ΙΙ παρ.4-6,14 ).

**5.4 Εργασίες συγκόλλησης, οξυγονοκοπής & λουπές θερμές εργασίες**

ΠΔ 95/78, ΠΔ 1073/81 (αρ.96, 99,.104, 105 ), ΠΔ 70/90 (αρ.15), ΠΔ 396/94 (αρ.9 παρ.4 παραρτ. ΙΙΙ), Πυροσβεστική Διάταξη 7 Απόφ.7568 Φ.700.1/96, ΚΥΑ αρ.οικ.16289/330/99.

**5.5 Κατασκευή δομικών έργων (κτίρια, γέφυρες, τοίχοι αντιστήριξης, δεξαμενές, κλπ.)**

ΠΔ 778/80, ΠΔ 1073/81 (αρ.26- 33, αρ.98), ΥΑ 3046/304/89, ΠΔ 396/94 (αρ.9 παρ.4 παραρτ. ΙΙΙ), ΠΔ 305/96 (αρ.12 παραρτ. ΙV μέρος Β τμήμα ΙΙ παρ. 12).

**5.6 Προετοιμασία και διάνοιξη σηράγγων και λοιπών υπογείων έργων**

(Σήραγγες κυκλοφορίας οχημάτων, αρδευτικές σήραγγες, υπόγειοι σταθμοί παραγωγής ενέργειας και εργασίες που εκτελούνται στα υπόγεια στεγασμένα τμήματα των οικοδομικών ή άλλης φύσης έργων και σε στάθμη χαμηλότερη των 6.00 μ. κάτω από την επιφάνεια της γης.) Ν.495/76, ΠΔ 413/77, ΠΔ 225/89, ΚΥΑ 3329/89 και η τροπ. αυτής : ΥΑ Φ.28/18787/1032/00, Ν. 2168/93, ΠΔ 396/94 (αρ.9 παρ.4 παραρτ. ΙΙΙ), ΥΑ 2254/230/Φ.6.9/94 και οι τροπ. αυτής : ΥΑ Φ.6.9/13370/1560/95 και ΥΑ Φ6.9/25068/1183/96, ΥΑ 3009/2/21-γ/94, ΠΔ 455/95 και η τροπ. αυτού : ΠΔ 2/06, ΠΔ 305/96 (αρ.12 παραρτ. ΙV μέρος Β τμήμα ΙΙ παρ.10).

**6. Ακολουθεί κατάλογος με τα νομοθετήματα και τις κανονιστικές διατάξεις που περιλαμβάνουν τα απαιτούμενα μέτρα ασφάλειας και υγείας στο εργοτάξιο.**

ΚΑΤΑΛΟΓΟΣ ΝΟΜΟΘΕΤΗΜΑΤΩΝ ΚΑΙ ΚΑΝΟΝΙΣΤΙΚΩΝ ΕΡΓΟΤΑΞΙΟΥ»		ΔΙΑΤΑΞΕΩΝ: «ΑΠΑΙΤΟΥΜΕΝΑ ΜΕΤΡΑ	ΑΣΦΑΛΕΙΑΣ ΚΑΙ ΥΓΕΙΑΣ ΣΤΟ
<b>Α. ΝΟΜΟΙ</b>		<b>Γ. ΥΠΟΥΡΓΙΚΕΣ ΑΠΟΦΑΣΕΙΣ</b>	
N. 495/76	ΦΕΚ 337/Α/76	ΥΑ 130646/84	ΦΕΚ 154/Β/84
N. 1396/83	ΦΕΚ 126/Α/83	ΚΥΑ 3329/89	ΦΕΚ 132/Β/89
N. 1430/84	ΦΕΚ 49/Α/84	ΚΥΑ 8243/1113/91	ΦΕΚ 138/Β/91
N. 2168/ 93	ΦΕΚ 147/Α/93	ΚΥΑαρ.οικ.Β.4373/1205/93	ΦΕΚ 187/Β/93
N. 2696/99	ΦΕΚ 57/Α/99	ΚΥΑ 16440/Φ.10.4/445/93	ΦΕΚ 765/Β/93
N. 3542/07	ΦΕΚ 50/Α/07	ΚΥΑ αρ. 8881/94	ΦΕΚ 450/Β/94
N. 3669/08	ΦΕΚ 116/Α/08	ΥΑ αρ.οικ. 31245/93	ΦΕΚ 451/Β/93
N. 3850/10	ΦΕΚ 84/Α/10	ΥΑ 3009/2/21-γ/94	ΦΕΚ 301/Β/94
N. 4030/12	ΦΕΚ 249/Α/12	ΥΑ 2254/230/Φ.6.9/94	ΦΕΚ 73/Β/94
N. 4412/16		ΥΑ 3131.1/20/95/95	ΦΕΚ 978/Β/95
<b>Β. ΠΡΟΕΔΡΙΚΑ ΔΙΑΤΑΓΜΑΤΑ</b>	ΦΕΚ 128/Α/77	ΥΑ Φ.6.9/13370/1560/95	ΦΕΚ 677/Β/95
Π. Δ. 413/77	ΦΕΚ 20/Α/78	ΥΑ Φ6.9/25068/1183/96	ΦΕΚ 1035/Β/96
Π. Δ. 95/78	ΦΕΚ 47/Α/78	Υ.Α αρ.οικ.Β.5261/190/97	ΦΕΚ 113/Β/97
Π. Δ. 216/78	ΦΕΚ 193/Α/80	ΚΥΑ αρ.οικ.16289/330/99	ΦΕΚ 987/Β/99
Π. Δ. 778/80	ΦΕΚ 260/Α/81	ΚΥΑαρ.οικ.15085/593/03	ΦΕΚ 1186/Β/03
Π. Δ. 1073/81	ΦΕΚ 106/Α/89	ΚΥΑ αρ. Δ13ε/4800/03	ΦΕΚ 708/Β/03
Π. Δ. 225/89	ΦΕΚ 31/Α/90	ΚΥΑ αρ.6952/11	ΦΕΚ 420/Β/11
Π. Δ. 31/90	ΦΕΚ 31/Α/90	ΥΑ 3046/304/89	ΦΕΚ 59/Δ/89
Π. Δ. 70/90		ΥΑ Φ.28/18787/1032/00	ΦΕΚ 1035/Β/00

Π. Δ. 85/91	ΦΕΚ 38/Α/91	ΥΑ αρ. οικ. 433/2000	ΦΕΚ 1176/Β/00
Π. Δ. 499/91	ΦΕΚ 180/Α/91	ΥΑ ΔΕΕΠΠ/οικ/85/01	ΦΕΚ 686/Β/01
Π. Δ. 395/94	ΦΕΚ 220/Α/94	ΥΑ ΔΙΠΑΔ/οικ/177/01	ΦΕΚ 266/Β/01
Π. Δ. 396/94	ΦΕΚ 220/Α/94	ΥΑ ΔΙΠΑΔ/οικ/889/02	ΦΕΚ 16/Β/03
Π. Δ. 397/94	ΦΕΚ 221/Α/94	ΥΑ ΔΜΕΟ/Ο/613/11	ΦΕΚ 905/Β/11
Π. Δ. 105/95	ΦΕΚ 67/Α/95	ΥΑ 21017/84/09	ΦΕΚ 1287/Β/09
Π. Δ. 455/95	ΦΕΚ 268/Α/95	Πυροσβεστική διάταξη	ΦΕΚ 155/Β/96
Π. Δ. 305/96	ΦΕΚ 212/Α/96	7,Απόφ. 7568.Φ.700.1/96	
Π. Δ. 89/99	ΦΕΚ 94/Α/99		ΑΡ.ΠΡΩΤ.ΔΕΕΠ
Π. Δ. 304/00	ΦΕΚ 241/Α/00	<b>Δ. ΕΓΚΥΚΛΙΟΙ</b>	Π/208/12-9-03
Π. Δ. 155/04	ΦΕΚ 121/Α/04	ΕΓΚΥΚΛΙΟΣ 27/03	ΑΡ.ΠΡΩΤ.ΔΙΠΑΔ/
Π. Δ. 176/05	ΦΕΚ 227/Α/05	ΕΓΚΥΚΛΙΟΣ 6/08	οικ/215/31-3-08
Π. Δ. 149/06	ΦΕΚ 159/Α/06	ΕΓΚΥΚΛΙΟΣ Σ.ΕΠ.Ε	ΑΡ.ΠΡ. 10201/12
Π. Δ. 2/06	ΦΕΚ 268/Α/06		ΑΔΑ:Β4Λ1Λ-ΚΦΖ
Π. Δ. 212/06	ΦΕΚ 212/Α/06		
Π. Δ. 82/10	ΦΕΚ 145/Α/10		
Π. Δ. 57/10	ΦΕΚ 97/Α/10		

### Άρθρο 31<sup>ο</sup> Ασφαλίσεις

#### 31.1 Γενικά

- 1.1 Ο Ανάδοχος υποχρεούται να έχει ασφαλισμένο στο ΙΚΑ και στα λοιπά ασφαλιστικά ταμεία όλο το Προσωπικό που θα απασχολεί ο ίδιος ή οι Υπεργολάβοι του, σύμφωνα με τις περί ΙΚΑ διατάξεις.
- 1.2 Ο Ανάδοχος υποχρεούται να ασφαλίσει το εργατοτεχνικό και λοιπό προσωπικό του έναντι ατυχημάτων, σε ασφαλιστικές εταιρείες, που λειτουργούν νόμιμα εντός χώρας μέλους της Ε.Ε. ή Ε.Ο.Χ., εφόσον το προσωπικό αυτό δεν υπάγεται στις περί ΙΚΑ διατάξεις. Η διάταξη αυτή ισχύει τόσο για το ημεδαπό όσο και για το αλλοδαπό προσωπικό.
- 1.3 Ο Ανάδοχος υποχρεούται να έχει ασφαλισμένα σε ασφαλιστική εταιρεία, που μπορεί σύμφωνα με την Ελληνική νομοθεσία να ασφαλίσει παρεμφερή έργα, τα αυτοκίνητα που θα χρησιμοποιούνται στο έργο, σύμφωνα με τις σχετικές διατάξεις.  
Ο Ανάδοχος υποχρεούται να καλύψει με πλήρη ασφάλεια σε αναγνωρισμένη ασφαλιστική εταιρεία όλα τα μηχανήματά του. Διευκρινίζεται ότι σε ουδεμία περίπτωση, ούτε σε περίπτωση ανωτέρας βίας ή ατυχήματος, ο Ανάδοχος δικαιούται να διεκδικήσει από τον κύριο του έργου αποζημίωση για τυχόν ζημιά ή ολική απώλεια μηχανήματος.
- 1.4 Ο Ανάδοχος υποχρεούται να ασφαλίσει για το σύνολο της αξίας και κατά παντός κινδύνου (κλοπή, φθορά, φωτιά, κατολισθήσεις κλπ.), για το χρονικό διάστημα από την παραλαβή μέχρι την ενσωμάτωσή τους στο έργο, τα υλικά που θα έχουν παραληφθεί από την Υπηρεσία επί τόπου του Έργου και επομένως θα ανήκουν σ' αυτήν. Σε περίπτωση που η παραλαβή των υλικών από την Υπηρεσία γίνεται σε αποθήκες του Αναδόχου ή σε άλλους χώρους μακριά από το εργοτάξιο, αλλά μέσα στα όρια του Ελληνικού Κράτους, η ασφάλιση θα καλύπτει όπως παραπάνω και τη μεταφορά. Κανένα υλικό δεν θα παραλαμβάνεται στο εξωτερικό (έστω και αν εκεί γίνεται ο ποιοτικός του έλεγχος μερικά η ολικά) και γι' αυτό η ασφάλιση για την μεταφορά υλικών από το εξωτερικό είναι αποκλειστικά ευθύνη του Αναδόχου.
- 1.5 Ο Ανάδοχος θα συνάψει με δικές του δαπάνες με μια ή περισσότερες ασφαλιστικές εταιρείες, που να λειτουργούν νόμιμα εντός χώρας – μέλους της Ε.Ε. ή του Ε.Ο.Χ. και που χωρίς να παραβιάζονται οι όροι των Τευχών Δημοπράτησης και η Ελληνική Νομοθεσία μπορούν να ασφαλίσουν παρεμφερή έργα, τις ασφάλειες των ακόλουθων παραγράφων 31.2 και 31.3 και σύμφωνα με τους όρους που αναφέρονται στις παραγράφους 31.4 και 31.5 του παρόντος.
- 1.6 Για το ασφαλιστήριο «Κατά παντός κινδύνου του Έργου» (της παραγράφου 31.2) η Ασφαλιστική εταιρεία θα πρέπει να συνεργασθεί (και το σχετικό συμφωνητικό θα συνυποβληθεί) με εξειδικευμένο γραφείο Ασφάλισης για όλο το διάστημα ασφάλισης.
- 1.7 Το ασφαλιστήριο «Αστικής Ευθύνης έναντι Τρίτων» της παραγράφου 31.3) θα υποβληθεί από τον Ανάδοχο στην Υπηρεσία κατά την Υπογραφή της Κύριας Σύμβασης. Το ή και τα ασφαλιστήρια αστικής έναντι τρίτων, που τυχόν απαιτούνται για την κάλυψη της αστικής ευθύνης του Αναδόχου λόγω της εκτέλεσης απ' αυτών

εργασιών συντήρησης, επισκευής ή άλλης ρύθμισης σχετικής και μέσα στα πλαίσια των άλλων συμβατικών του υποχρεώσεων, πρέπει να υποβάλλονται πέντε (5) ημέρες πριν από την έναρξη των αντιστοίχων εργασιών συντήρησης κλπ.

1.8 Το ασφαλιστήριο συμβόλαιο θα καλύπτει ενδεχόμενες απαιτήσεις τρίτων λόγω παράλειψης του αναδόχου να αποκτήσει κατά νόμιμο τρόπο (όπως έχει υποχρέωση), τα δικαιώματα χρήσης υλικών, μηχανημάτων ή μεθόδων κατασκευής καλυπτόμενων από διπλώματα ευρεσιτεχνίας.

Επίσης το ασφαλιστήριο συμβόλαιο θα καλύπτει απαιτήσεις τρίτων λόγω ζημιών σε γειτονικές ιδιοκτησίες από υπαιτιότητα ή αμέλεια του αναδόχου.

1.9 Κατά την υποβολή Ασφαλιστηρίου συμβολαίου οι Ασφαλιστικές Εταιρίες θα πρέπει να **συνυποβάλλουν και δήλωση**, στην οποία να αναφέρουν ότι έλαβαν γνώση του παρόντος άρθρου της Ε.Σ.Υ. περί “Ασφαλίσεων” και ότι με το ασφαλιστήριο καλύπτονται πλήρως και χωρίς καμιά εξαίρεση όλοι οι όροι και απαιτήσεις που αναφέρονται στο παρόν άρθρο της Ε.Σ.Υ.

Διαφορετικά, η Υπηρεσία, χωρίς προειδοποίηση, μπορεί να συνάψει το υπόψη ασφαλιστήριο με ασφαλιστική εταιρία της προτίμησής της στο όνομα, για λογαριασμό και με δαπάνες του Αναδόχου. Στην περίπτωση αυτή θα ενεργεί με ανέκκλητη εντολή και για λογαριασμό του σαν πληρεξούσιος.

## 31.2 Ασφάλιση του έργου κατά παντός κινδύνου

### 2.1 Αντικείμενο της ασφάλισης

2.1.1 Αντικείμενο ασφάλισης θα είναι η συνολική αξία του υπό κατασκευήν Έργου (εξοπλισμός, υλικά, υπηρεσίες κλπ.) συμπεριλαμβανομένων των τυχόν συμπληρωματικών της Σύμβασης, αναθεωρήσεων ή και αναπροσαρμογών (θετικών ή αρνητικών) του Συμβατικού Τιμήματος. Ο Ανάδοχος υποχρεούται να ζητά από τους Ασφαλιστές κατά τακτά χρονικά διαστήματα την αναπροσαρμογή του ασφαλιζόμενου κεφαλαίου, σύμφωνα με την πραγματική αξία του έργου και οι ασφαλιστές παραιτούνται του δικαιώματος της υπασφάλισης.

Η ασφαλιστική αυτή κάλυψη θα παρέχεται έναντι οποιασδήποτε απώλειας, ζημιάς ή καταστροφής, μερικής ή ολικής, που οφείλεται ή προκαλείται από οποιοδήποτε λόγο ή αιτία (δηλ. ανωτέρα βία, τυχαία περιστατικά καθώς επίσης λανθασμένη κατασκευή (MANYFACTURER’S RISK), λανθασμένη μελέτη (που εκπόνησε ή ο αρχικός μελετητής του έργου ή ο Ανάδοχος), ελαττωματικά υλικά, λανθασμένη εργασία κλπ. με εξαίρεση τους κινδύνους, που συνήθως εξαιρούνται και δεν καλύπτονται από τα συνήθη ασφαλιστήρια ΚΑΤΑ ΠΑΝΤΟΣ ΚΙΝΔΥΝΟΥ (π.χ. πόλεμος, εισβολή, ανταρσία, λαϊκή εξέγερση, επανάσταση, κατάσχεση, μόλυνση από ραδιενέργεια ή ιονίζουσα ακτινοβολία κλπ.) Οι βλάβες/ καταστροφές από σεισμούς και άλλα παρόμοια ατυχήματα κλπ. θα καλύπτονται.

2.1.2 Επίσης θα ασφαλιζονται οι μόνιμες ή/και προσωρινές εργοταξιακές εγκαταστάσεις του Αναδόχου, καθώς επίσης και ο εν γένει μηχανολογικός εξοπλισμός που θα χρησιμοποιηθεί για την κατασκευή του Έργου. Η ασφαλιστική αυτή κάλυψη θα παρέχεται έναντι οποιασδήποτε απώλειας ή ζημιάς κλπ. (εξαιρουμένων των μηχανολογικών και ηλεκτρολογικών βλαβών), που οφείλονται ή προκαλούνται από ανωτέρα βία ή/ και τυχαία περιστατικά.

### 2.2 Διάρκεια της ασφάλισης.

Η ευθύνη των ασφαλιστών θα αρχίζει από την υπογραφή της Κύριας Σύμβασης, θα λήγει δε την ημερομηνία κατά την οποία θα θεωρείται συντελεσθείσα η Οριστική Παραλαβή. Σημειώνεται ότι η ασφαλιστική κάλυψη έναντι λανθασμένης μελέτης θα παρέχεται εντός διμήνου από την υπογραφή της σύμβασης, περίοδο εντός της οποίας υποχρεούται ο Ανάδοχος να προβεί στην επαλήθευση όλων των μελετών. Το εν λόγω ασφαλιστήριο ΚΑΤΑ ΠΑΝΤΟΣ ΚΙΝΔΥΝΟΥ θα υποβληθεί από τον Ανάδοχο στην Υπηρεσία, μαζί με την απόδειξη πληρωμής της προκαταβολής των ασφαλιστηρίων, κατά την υπογραφή της Σύμβασης.

## 31.3 Ασφάλιση αστικής ευθύνης έναντι τρίτων

### 3.1 Αντικείμενο ασφάλισης

Με την ασφάλιση αυτή θα καλύπτεται η ΑΣΤΙΚΗ ΕΥΘΥΝΗ του Αναδόχου ΕΝΑΝΤΙ ΤΡΙΤΩΝ, και οι ασφαλιστές θα υποχρεώνονται να καταβάλλουν αποζημιώσεις σε τρίτους για σωματικές βλάβες, ψυχική οδύνη ή ηθική βλάβη και υλικές ζημιές σε πράγματα ακίνητα ή κινητά ή και ζώα, που προξενούνται καθ’ όλη τη διάρκεια και εξ αιτίας των εργασιών κατασκευής, συντήρησης, επισκευής, αποκατάστασης ζημιών και διαφόρων άλλων ρυθμίσεων, οποτεδήποτε γίνονται αυτές και εφόσον εκτελούνται στα πλαίσια των συμβατικών υποχρεώσεων του Αναδόχου.



### 3.2 Διάρκεια Ασφάλισης

Η ευθύνη των ασφαλιστών θα αρχίζει με την έναρξη των εργασιών ή με την εγκατάσταση του Αναδόχου στο τόπο του έργου, θα λήγει δε την ημερομηνία της αποπεράτωσης των εργασιών κατασκευής. Μετά την αποπεράτωση των εργασιών κατασκευής ένα όμοιο συμβόλαιο θα καλύψει όλη την περίοδο μέχρι την Οριστική Παραλαβή.

### 3.3 Όριο αποζημίωσης

3.3.1 Τα όρια αποζημίωσης για τα οποία θα πραγματοποιείται η ασφάλιση σε ένα αυτοτελές ασφαλιστήριο αστικής ευθύνης έναντι τρίτων, πρέπει να είναι κατά περιστατικό τα ακόλουθα:

Για υλικές ζημιές (θετικές ή αποθετικές) σε πράγματα τρίτων κινητά ή ακίνητα ανεξάρτητα από τον αριθμό των τρίτων	100.000,00 €
Για σωματική βλάβη ή θάνατο τρίτων κατ' άτομο και ατύχημα.	300.000,00 €
Για σωματική βλάβη ή θάνατο τρίτων μετά από ομαδικό ατύχημα, ανεξάρτητα από τον αριθμό των παθόντων	400.000,00 €
Ανώτατο όριο ευθύνης ασφαλιστικών σε όλη την διάρκεια της ασφάλειας (το ποσό αυτό θα μειώνεται στο 20% κατά την περίοδο της συντήρησης)	750.000,00 €

### 3.4 Ειδικοί όροι

3.4.1 Η Υπηρεσία, το εν γένει Προσωπικό της, οι τυχόν Σύμβουλοι και Μελετητές και το προσωπικό τους θεωρούνται ΤΡΙΤΑ ΠΡΟΣΩΠΑ, σύμφωνα με τους όρους και τις εξαιρέσεις της διασταυρούμενης ευθύνης αλλήλων (CROSS LIABILITY).

3.4.2 Στο ασφαλιστήριο Συμβόλαιο θα πρέπει ρητώς να αναφέρεται ότι:

**Η ασφαλιστική εταιρεία υποχρεώνεται να αποκρούει οποιαδήποτε αγωγή εγείρεται κατά του Αναδόχου ή της Υπηρεσίας και του προσωπικού τους, στην περίπτωση που η βλάβη ή ζημιά οφείλεται σε πράξη ή παράλειψη των παραπάνω προσώπων, η οποία καλύπτεται από το ασφαλιστήριο αστικής ευθύνης έναντι τρίτων. Θα καταβάλλει δε κάθε ποσό εγγύησης για άρση τυχόν κατασχέσεων κλπ. που σχετίζονται με την αστική ευθύνη μέσα στα όρια των ποσών, που αναφέρονται εκάστοτε σαν ανώτατα όρια ευθύνης των ασφαλιστών.**

Η ασφαλιστική εταιρεία παραιτείται από κάθε δικαίωμα αγωγής κατά της Υπηρεσίας, των Μελετητών, των Συμβούλων, των συνεργατών της και των υπαλλήλων της στην περίπτωση που η βλάβη ή ζημιά οφείλεται σε πράξη ή παράλειψη των παραπάνω προσώπων.

### 31.4 Γενικοί όροι που αφορούν στα ασφαλιστήρια «κατά παντός κινδύνου του έργου» και «αστικής ευθύνης έναντι τρίτων»

4.1 Στα ασφαλιστήρια των παραγράφων 31.2 και 31.3 θα περιλαμβάνονται οπωσδήποτε οι ακόλουθοι γενικοί όροι:

4.1.1 Η Υπηρεσία, οι Σύμβουλοί της, οι Μελετητές, οι συνεργάτες της και οι υπάλληλοί της θα είναι συνασφαλιζόμενοι.

4.1.2 Τα εν λόγω ασφαλιστήρια δεν δύνανται να ακυρωθούν, τροποποιηθούν ή λήξουν χωρίς τη γραπτή, δια συστημένης επιστολής σχετική ειδοποίηση της ασφαλιστικής εταιρείας, η οποία θα έχει επιδοθεί τόσο προς τον Ανάδοχο, όσο και προς την Υπηρεσία τουλάχιστον εξήντα (60) ημέρες προ της οριζόμενης ημερομηνίας ακυρώσεως.

4.1.3 Σε περίπτωση ολικής ή μερικής καταστροφής του έργου ο Ανάδοχος μεταβιβάζει και εκχωρεί στην Υπηρεσία εξ αρχής τα ποσά των απαιτήσεών του από το ασφαλιστήριο συμβόλαιο, που θα καταβάλλονται απευθείας στην Υπηρεσία ύστερα από σχετική αίτησή της, χωρίς να χρειάζεται έγγραφη συναίνεση ή άλλη ενέργεια του Αναδόχου.

4.1.4 Η ασφαλιστική εταιρεία παραιτείται από κάθε δικαίωμα αναγωγής κατά της υπηρεσίας, των υπαλλήλων της, των μελετητών, συμβούλων και συνεργατών της και υπαλλήλων τους σε περίπτωση που βλάβη ή ζημιά οφείλεται σε πράξη ή παράλειψη, όχι ηθελημένη, των προσώπων αυτών.

4.1.5 Η υπηρεσία, το προσωπικό της καθώς και όλοι οι σύμβουλοι, συνεργάτες της, μελετητές και το προσωπικό τους θεωρούνται ως τρίτα πρόσωπα.

4.1.6 Με το ασφαλιστήριο καλύπτεται και η ευθύνη της υπηρεσίας, που απορρέει από το άρθρο 922 του αστικού κώδικα.

4.1.7 Κάθε ασφαλιστήριο θα είναι σε ισχύ και δεν μπορεί να τροποποιηθεί ή να ακυρωθεί ή να λήξει η ισχύος του, χωρίς γραπτή ειδοποίηση της Υπηρεσίας.

4.1.8 Ο Ανάδοχος πρέπει να παραδίδει στην Υπηρεσία τα ασφαλιστήρια συμβόλαια δεκαπέντε (15) ημέρες τουλάχιστον πριν αρχίσει η περίοδος ασφάλισης (εκτός αν άλλως προβλέπεται στη σύμβαση). Διαφορετικά η

Υπηρεσία, χωρίς ειδοποίηση, μπορεί να συνάψει το υπόψη ασφαλιστήριο με ασφαλιστική εταιρία της προτίμησης της, στο όνομα, για λογαριασμό και με δαπάνες του Αναδόχου. Στην περίπτωση αυτή θα ενεργεί με ανέκκλητη εντολή και για λογαριασμό του σαν πληρεξούσιος.

4.2 Σε περίπτωση ολικής ή μερικής διακοπής των εργασιών από υπαιτιότητα του Αναδόχου, το έργο σε οποιαδήποτε φάση και αν βρίσκεται, μπορεί να ασφαλιστεί έναντι όλων των ενδεχόμενων κινδύνων από την Υπηρεσία και τα έξοδα της ασφάλισης αυτής θα βαρύνουν τον Ανάδοχο.

### 31.5 Γενικοί όροι ασφάλισης

5.1 Κατά τη σύναψη των παραπάνω ασφαλίσεων ο Ανάδοχος πρέπει να συμμορφώνεται και να λαμβάνει υπόψη τις διατάξεις των Νόμων, Νομοθετικών Διαταγμάτων, Κανονισμών κλπ που ισχύουν εκάστοτε και έχουν εφαρμογή στην Ελλάδα (π.χ. Ν.Δ. 400/70, Ν. 489/76, Ν. 1256/82, Ν. 1418/84 όπως τροποποιήθηκε και συμπληρώθηκε από τον Νόμο 2229/94, Π.Δ. 609/85 κλπ).

5.2 Ο Ανάδοχος πρέπει να συμμορφώνεται με τους όρους κλπ των Ασφαλιστηρίων. Οι παρεχόμενες ασφαλιστικές καλύψεις, οι οικονομικοί και ασφαλιστικοί όροι, εξαιρέσεις, απαλλαγές κλπ υπόκεινται σε κάθε περίπτωση στην τελική έγκριση της Υπηρεσίας.

5.3 Οι παραπάνω ασφαλίσεις δεν απαλλάσσουν ή περιορίζουν κατά κανένα τρόπο τις υποχρεώσεις και ευθύνες του Αναδόχου, που απορρέουν από τη Σύμβαση, ιδιαίτερα σε ότι αφορά τις προβλεπόμενες από τα σχετικά ασφαλιστήρια συμβόλαια εξαιρέσεις, εκπτώσεις, προνόμια, περιορισμούς κλπ. και ο Ανάδοχος παραμένει αποκλειστικά υπεύθυνος για την αποκατάσταση ζημιών σε πρόσωπα ή/και πράγματα και πέραν από τα ποσά των ασφαλιστηρίων.

5.4 Σε περίπτωση που ο Ανάδοχος παραλείπει ή αμελήσει να συμμορφωθεί με τις ασφαλιστικές υποχρεώσεις του ή οι ασφαλίσεις που συνολογήσει κριθούν σαν μη ικανοποιητικές από την Υπηρεσία, η τελευταία δικαιούται να συνάψει στο όνομα και με δαπάνες του Αναδόχου τα πιο πάνω Ασφαλιστήρια και να παρακρατήσει (εντόκως με το νόμιμο επιτόκιο υπερημερίας) το ποσό των ασφαλίσεων, είτε από το λαβείν του, είτε με κατάπτωση αναλόγου ποσού από τις εγγυητικές επιστολές του καλής εκτέλεσης ή αναλήψεως κρατήσεων. Επίσης σε περίπτωση που ο Ανάδοχος αμελεί ή δυστροπεί να καταβάλει στους ασφαλιστές το οφειλόμενο ποσό των ασφαλιστρών, η Υπηρεσία για να αποφύγει ενδεχόμενη ακύρωση του ή των ασφαλιστηρίων, δικαιούται να καταβάλει τα ασφάλιστρα στους ασφαλιστές για λογαριασμό του αναδόχου και να τα παρακρατήσει από το λαβείν του, σύμφωνα με τα προηγούμενα.

Η υπηρεσία επιφυλάσσει σε αυτή το δικαίωμα να παρακρατεί από το λαβείν κλπ. του αναδόχου κάθε ποσό το οποίο δεν θα είναι δυνατό να εισπραχθεί από τους ασφαλιστές λόγω εξαιρέσεων, απαλλαγών, ανωτάτων ορίων κλπ., σύμφωνα με τους όρους των εν λόγω ασφαλιστηρίων.

5.5 Σε περίπτωση, που η ασφαλιστική εταιρία, με την οποία ο ανάδοχος συνολογήσει τις ασφαλίσεις, παραλείπει ή αρνηθεί να εξοφλήσει (μερικά ή ολικά) οποιαδήποτε ζημιά κλπ για οποιοδήποτε λόγω ή αιτία, ο ανάδοχος έχει αποκλειστική ευθύνη για την αποκατάσταση της μη εξοφλημένης ζημιάς ή βλάβης κλπ σύμφωνα με τους όρους της παρούσας Σύμβασης και η Υπηρεσία δικαιούται να παρακρατήσει από οποιοδήποτε λογαριασμό του αναδόχου ή εγγύησή του οποιασδήποτε φύσης, τα ποσά, που κατά την κρίση της απαιτούνται για την αποκατάσταση της εν λόγω ζημιάς ή βλάβης.

5.6 Ο ανάδοχος προκειμένου να εξασφαλισθεί η υπηρεσία για τις απαιτήσεις της από αυτόν σε σχέση με τα ποσά που του είχε καταβάλει, υποχρεούται να ζητήσει από τους ασφαλιστές του να συμπεριλάβουν τόσο στο Κατά Παντός Κινδύνου όσο και στα άλλου τύπου ασφαλιστήρια, που καλύπτουν το ίδιο το έργο (ΠΥΡΟΣ, ΜΗΧΑΝΙΚΩΝ ΒΛΑΒΩΝ, ΑΠΟΠΕΡΑΤΩΜΕΝΩΝ ΕΡΓΩΝ ΠΟΛΙΤΙΚΟΥ ΜΗΧΑΝΙΚΟΥ κλπ) τον εξής Ειδικό Όρο:

Σε περίπτωση μερικής ή ολικής καταστροφής ή βλάβης του έργου:

«Προκειμένου η ασφαλιστική εταιρία να καταβάλει στον ανάδοχο τη σχετική με τη ζημιά κλπ αποζημίωση, πρέπει να έχει λάβει προηγουμένως την εγγραφή για τον σκοπό αυτό συγκατάθεση της υπηρεσίας».

Εφόσον η υπηρεσία δεν παρέχει στην ασφαλιστική εταιρία την εν λόγω συγκατάθεση, αυτόματα και χωρίς άλλες διατυπώσεις (ειδικές ή άλλου είδους εντολή ή εξουσιοδότηση από τον ανάδοχο) η απαίτηση του αναδόχου κατά της ασφαλιστικής εταιρίας για την καταβολή της αποζημίωσης εκχωρείται στην υπηρεσία και η ασφαλιστική εταιρία αποδέχεται από τούδε και υποχρεώνεται να καταβάλει τη σχετική αποζημίωση στην υπηρεσία μετά από αίτηση της τελευταίας για τον σκοπό αυτό

5.7 Η εκχώρηση της απαίτησης αυτής του Αναδόχου στην Υπηρεσία κατ' ουδένα τρόπο να απαλλάσσει από τις ευθύνες και υποχρεώσεις του που απορρέουν από την Κύρια Σύμβαση.

**Άρθρο 32° Καταβολή εισφορών προς ΙΚΑ και Ασφαλιστικούς Οργανισμούς**

Ο ανάδοχος υποχρεούται, πέρα από τις καταβαλλόμενες προς το Ίδρυμα Κοινωνικών Ασφαλίσεων (ΙΚΑ) και τους άλλους Ασφαλιστικούς Οργανισμούς νόμιμες εισφορές, που καθορίζονται από αυτούς επί των μισθών και ημερομισθίων του προσλαμβανομένου από αυτόν εργατοτεχνικού και κάθε είδους απασχολούμενου στο παρόν έργο προσωπικού και βαρύνουν τον εργοδότη, να μεριμνά κατά την μισθοδοσία του εν λόγω προσωπικού για την κράτηση και των κάθε είδους εισφορών και κρατήσεων που βαρύνουν τον εργαζόμενο. Ο ανάδοχος είναι υπεύθυνος σε κάθε περίπτωση παράλειψης κράτησης εισφορών αυτού του είδους και υποχρεούται στην καταβολή τους με δικές του δαπάνες χωρίς καμία επιβάρυνση της Υπηρεσίας.

Για την πληρωμή του αναδόχου είναι απαραίτητη η προσκόμιση βεβαίωσης της αρμόδιας Υπηρεσίας του ΙΚΑ για την μη οφειλή του προς αυτό. Ο ανάδοχος υποχρεούται να προσκομίζει στην Υπηρεσία τα οικεία ασφαλιστήρια συμβόλαια του προσωπικού του, στις περιπτώσεις που δεν υπάγεται στις Κοινωνικές Ασφαλίσεις. Αν δεν το πράξει, η Υπηρεσία δικαιούται να εφαρμόζει ανάλογη κράτηση πάνω στους λογ/σμούς, που συντάσσονται κάθε φορά για την πληρωμή του και μέχρι τον χρόνο προσκόμισής τους.

Εάν ο ανάδοχος παραλείψει την σύναψη των εν λόγω ασφαλειών ή παραλείψει την καταβολή των ασφαλιστρών, η Υπηρεσία προβαίνει στην σύναψη της ασφάλειας ή την καταβολή των ασφαλιστρών σε βάρος και για λογ/σμό του αναδόχου και κρατεί τις δαπάνες που έγιναν από τον πρώτο λογ/σμό του αναδόχου.

**Άρθρο 33° Εγκαταστάσεις εργολάβου - Φωτισμός**

Από τον ανάδοχο μπορούν να ανεγείρονται προσωρινά κτίσματα (υπόστεγα αποθήκευσης, εργαστήρια, γραφεία κλπ.) με δική του μέριμνα, εργάτες και υλικά, χωρίς καμία δαπάνη του εργοδότη.

Προσωρινά κτίσματα και έργα αυτού του είδους θα παραμείνουν στην κυριότητα του αναδόχου και θα αφαιρούνται από αυτόν με έξοδα του, μετά την αποπεράτωση των έργων. Τα ανωτέρω κτίσματα και έργα δύναται να εγκαταλείπονται και να μη απαιτείται η αφαίρεση τους, μόνο κατόπιν γραπτής έγκρισης του εργοδότη.

Σε περίπτωση που ανεγερθούν κτίρια αυτού του είδους με υλικά του εργοδότη αυτά θα παραμείνουν στην ιδιοκτησία του εργοδότη.

Ο ανάδοχος υποχρεούται να προμηθεύει και συντηρεί με δαπάνες του τις κατάλληλες εγκαταστάσεις ύδρευσης, εξασφαλίζουσες επαρκή παροχή ύδατος για χρήση στα έργα και την κατανάλωση του προσωπικού.

Επίσης υποχρεούται στην εγκατάσταση ηλεκτρικού ρεύματος για την λειτουργία των εγκαταστάσεών του και για χρήση του προσωπικού, που διαμένει στον τόπο των έργων ή του εργαζόμενου σε νυκτερινές εργασίες.

**Άρθρο 34° Μητρώο του έργου**

Ο Ανάδοχος είναι υποχρεωμένος να συντάξει το Μητρώο του έργου που θα εκτελεστεί, όπως αυτό θα κατασκευαστεί τελικά, σύμφωνα με όσα αναφέρονται παρακάτω.

**34.1. Έργα Πολιτικού Μηχανικού**

Για τα έργα αυτά θα συνταχθούν:

**α) Γενικός χάρτης:**

Θα συνταχθεί σε κλίμακα 1:5.000 κατ' αντιστοιχία με τα αντίστοιχα σχέδια των μελετών και θα δείχνει τη θέση του έργου που κατασκευάσθηκε.

**β) Οριζοντιογραφίες:**

Θα συνταχθούν σε ευανάγνωστη κλίμακα σύμφωνα με το αντίστοιχα σχέδια της μελέτης.

Οι Οριζοντιογραφίες θα συνταχθούν με χρησιμοποίηση και συνδυασμό των αντίστοιχων οριζοντιογραφιών της μελέτης, στις οποίες θα γίνουν οι διορθώσεις και προσαρμογές σε όσες θέσεις εφαρμόστηκαν τυχόν παραλλαγές και τροποποιήσεις.

Στις οριζοντιογραφίες θα δείχνονται όλα τα έργα, που κατασκευάστηκαν σύμφωνα με τα περιεχόμενα στα παραπάνω σχέδια της μελέτης και θα σημειώνονται οι θέσεις και ο τύπος των συναφών τεχνικών έργων και η μόνιμη οριζόντια και κατακόρυφη σήμανση και η ασφάλιση του έργου ΟΠΩΣ ΚΑΤΑΣΚΕΥΑΣΤΗΚΕ.

**γ) Τομές και διάφορες λεπτομέρειες (διατάξεις ειδικών τεμαχίων κ.λπ.):**

Θα συνταχθούν σε κατάλληλες κλίμακες και θα είναι διανεμημένα σύμφωνα με τα αντίστοιχα σχέδια της μελέτης.

Θα συνταχθούν με χρησιμοποίηση των σχεδίων αυτών, στα οποία θα γίνουν οι τυχόν αλλαγές που εφαρμόστηκαν.

34.3. Σε όλα τα παραπάνω σχέδια θα υπάρχει ο αντίστοιχος τίτλος κατά τα πρότυπα των σχεδίων της μελέτης με την ένδειξη: ΟΠΩΣ ΚΑΤΑΣΚΕΥΑΣΤΗΚΕ.

34.4. Τεύχη

**Στην περίπτωση που το έργο περιλαμβάνει Η/Μ εργασίες :**

Θα υπάρχει επίσης τεύχος με τα τεχνικά χαρακτηριστικά (εικονογραφημένα έντυπα, διαγράμματα λειτουργίας, αποδόσεων κ.λπ.) όλου του Η/Μ εξοπλισμού του έργου καθώς και με οδηγίες λειτουργίας και συντήρησης ολόκληρου του Η/Μ εξοπλισμού.

Στο εξώφυλλο των τευχών θα εκτυπωθεί ο τίτλος του έργου, σύμφωνα με υπόδειγμα που θα εγκριθεί από τη Διευθύνουσα Υπηρεσία.

34.5. Φωτογραφίες :

Θα ληφθούν και θα εκτυπωθούν κατά τα διάφορα στάδια εκτέλεσης των έργων φωτογραφίες που θα τοποθετηθούν σε ξεχωριστό, ευπαρουσίαστο τεύχος. Οι φωτογραφίες θα υποβληθούν στην υπηρεσία και σε ψηφιακό αρχείο.

34.6. Συνολικά, θα υποβληθούν τρεις (3) σειρές τευχών και σχεδίων του μητρώου του έργου, τοποθετημένες σε ξεχωριστές ευπαρουσίαστες θήκες.

34.7 Υποχρέωση υποβολής του Μητρώου - Αμοιβή

Για το παραπάνω μητρώο δεν θα καταβληθεί αμοιβή στον Ανάδοχο, γιατί θεωρείται ότι η δαπάνη του περιλαμβάνεται ανηγμένα στις τιμές μονάδας της προσφοράς του Αναδόχου.

Η σύνταξη του μητρώου του έργου αποτελεί τμήμα της εργολαβίας.

Η εργολαβία δεν θεωρείται ότι έχει περαιωθεί, αν δεν υποβληθεί, μέσα στη συνολική προθεσμία που ορίζει το άρθρο 5 τους παρούσας Ε.Σ.Υ., το παραπάνω μητρώο και θα συνοδεύει τις τελικές επιμετρήσεις του έργου.

### **Άρθρο 35° Ειδικές δαπάνες που βαρύνουν τον ανάδοχο**

Οι τιμές μονάδος του τιμολογίου αναφέρονται σε μονάδες περαιωμένης εργασίας ή προμήθειας υλικών. Κατά συνέπεια οι τιμές αυτές καλύπτουν εξ ολοκλήρου τις εργασίες που αναφέρονται στις Πρότυπες Τεχνικές Προδιαγραφές, ανεξάρτητα αν αυτές εμφανίζουν μικρές ή μεγάλες δυσχέρειες εκτέλεσης τους. Κατόπιν αυτού ο ανάδοχος δεν δικαιούται καμία άλλη πληρωμή ή αποζημίωση για την πλήρη και έντεχνη εκτέλεση κάθε εργασίας. Σύμφωνα με τα ανωτέρω, σε όλες τις τιμές μονάδος του Τιμολογίου περιλαμβάνονται:

- α)** Οι δαπάνες λειτουργίας των μηχανημάτων, που απαιτούνται για την εκτέλεση της εργασίας, ήτοι τα μισθώματα, τα απαιτούμενα καύσιμα και λιπαντικά, η επιβάρυνση λόγω ημεραργιών από οποιαδήποτε αιτία (παραλαβή και επιστροφή του μηχανήματος, δυσμενείς καιρικές συνθήκες, βλάβες, εορτές κλπ) ή λόγω επισκευών και συντήρησης των μηχανημάτων, οι δαπάνες παραλαβής, μεταφοράς επί τόπου και επιστροφής των μηχανημάτων, οι δαπάνες εγκατάστασης και τα ασφάλιστρά τους.
- β)** Οι δαπάνες για το απαιτούμενο προσωπικό μηχανικού εξοπλισμού και των λοιπών συνεργείων από εργοδηγούς, μηχανοτεχνίτες, τεχνίτες, ειδικευμένους και ανειδίκευτους εργάτες, για ημερομίσθια αυτών, ημεραργίες ασφάλισης, δώρα εορτών κλπ.
- γ)** Οι δαπάνες των υλικών που απαιτούνται για κάθε είδος εργασίας, με την φορτοεκφόρτωση και μεταφορά στον τόπο των έργων. Επίσης περιλαμβάνονται και οι κάθε είδους ασφαλίσσεις υλικών.
- δ)** Τα έξοδα αποθήκευσης και φύλαξης των μηχανημάτων και των υλικών
- ε)** Οι δαπάνες φορτοεκφόρτωσης και μεταφοράς όλων των κάθε είδους υλικών, που απαιτούνται για την εκτέλεση των εργασιών από τους τόπους ή θέσεις προμήθειας ή παραγωγής μέχρι της ενσωμάτωσής τους στο έργο.
- στ)** Οι δαπάνες αποζημίωσης ιδιόκτητων πηγών λήψης κάθε είδους υλικών ή χώρων προσωρινής αποθήκευσης τους. Διευκρινίζεται ότι το Δημόσιο δεν αναλαμβάνει καμία υποχρέωση διενέργειας απαλλοτριώσεων χώρων λήψης αποθήκευσης κλπ υλικών.
- ζ)** Οι δαπάνες εκτέλεσης του όλου ή μέρους εργασιών δια χειρών εργατοτεχνιτών στις περιπτώσεις εκείνες που ή είναι αδύνατο ή δεν ενδείκνυται με μηχανήματα ή κρίνεται απαραίτητη για καλύτερη εκτέλεση του έργου της Υπηρεσίας.

- η) Οι δαπάνες υπαίθρου και γραφείου για την λήψη στοιχείων, καταμέτρηση υλικών κλπ, σύνταξη και εκτύπωση σε 7/πλούν των επιμετρητικών στοιχείων.
- θ) Γενικά κάθε δαπάνη που δεν κατονομάζεται ρητά αλλά είναι απαραίτητη για την πλήρη και έντεχνη εκτέλεση της εργασίας, στην οποία αναφέρεται η σχετική τιμή του Τιμολογίου.
- ι) Η δαπάνη λειτουργίας των εργοταξίων και σε δεύτερη βάρδια προκειμένου να ολοκληρωθεί το έργο μέσα στην συμβατική προθεσμία.
- Δαπάνη για την εκπόνηση μελέτης εργοταξιακής σήμανσης
  - Δαπάνη επιμέρους μελετών, δημιουργίας – τήρησης φακέλων όπως προβλέπεται από τη νομοθεσία, φωτογραφιών κατά την εξέλιξη του έργου και παράδοσης σχεδίων και στοιχείων για το έργο «όπως κατασκευάστηκε» εξαρτημένων στο δίκτυο σε έντυπη και ηλεκτρονική μορφή

Οι δαπάνες διοδίων των μεταφορικών μέσων του αναδόχου, καθώς επίσης οι δαπάνες ζύγισης υλικών των έργων, όταν απαιτείται, σε γεφυροπλάστιγγα αυτόματης ζύγισης.

Δεν είναι δυνατόν να θεμελιωθεί εκ των υστέρων καμία αξίωση ή διαμφισβήτηση, είτε πάνω στις ποσότητες των υλικών, που εισέρχονται σε κάθε εργασία, είτε πάνω στις τιμές μετά την εμφάνιση του εργολάβου στην δημοπρασία ανάληψης του προκειμένου έργου.

Στο ποσό των γενικών εξόδων του αναδόχου περιλαμβάνονται οι δαπάνες των εργαλείων, των επισφαλών εξόδων της επιστάσις, των κάθε είδους κρατήσεων, φόρων, τελών, δασμών, δικαιωμάτων, ασφαλίσεων κλπ δημοσιεύσεων, διακηρύξεων, κηρυκείων, συμφωνητικού των θέσεων εγκαταστάσεων μηχανημάτων και εργοταξίων γενικά, των προσπελάσεων προς τα εργοτάξια και τις θέσεις αποθήκευσης των υλικών κάθε είδους.

Η Υπηρεσία δεν αναλαμβάνει καμία υποχρέωση για πρόσθετη αποζημίωση του αναδόχου για τυχόν δυσχέρειες εκμετάλλευσης των λατομείων και λοιπών πηγών, που θα αναφυσούν, ή από την τυχόν ανάγκη δημιουργίας εγκατάστασης θραύσης και χώρων αποθήκευσης υλικών μακριά από τις πηγές λήψης, ήτοι χειμάρρων λατομείων κλπ, που θα παρουσιασθεί ή από τυχόν δυσχέρειες μεταφορών από οποιαδήποτε αιτία.

Οι δαπάνες κατασκευής και συντήρησης των προσπελάσεων, για την, κατά την διάρκεια εκτέλεσης των έργων, ακώλυτο και ασφαλή εξυπηρέτηση της διενεργούμενης κυκλοφορίας για την κατασκευή του έργου, βαρύνουν τον ανάδοχο.

Σε ότι αφορά τις οδούς που βρίσκονται σε λειτουργία, ο ανάδοχος πρέπει να έχει υπόψη του ότι δεν δύναται να κυκλοφορήσει οχήματα βάρους μεγαλύτερου εκείνου για το οποίο έχει υπολογισθεί η αντοχή του οδοστρώματος, ώστε να αποφευχθεί η καταστροφή του. Οπωσδήποτε εφ' όσον κάνει χρήση τέτοιων οδών (μέσα στους ανώτερους περιορισμούς) υποχρεούται να προβεί στην συντήρηση και των οδών αυτών, καθ' όλη την διάρκεια της πλήρους εκτέλεσης της σύμβασης, χωρίς οποιαδήποτε αποζημίωση από μέρους του Δημοσίου.

Εννοείται ότι σε κάθε περίπτωση ο ανάδοχος είναι υπεύθυνος για κάθε ζημία ή ατύχημα που θα συμβεί.

Η Υπηρεσία δεν αναλαμβάνει καμία ευθύνη ή υποχρέωση για καταβολή δαπανών ή αποζημιώσεων για τους ανωτέρους λόγους.

### **Άρθρο 36° Χρήση του έργου πριν από την αποπεράτωση**

Η χρήση του έργου, παράλληλα με την εκτέλεση των εργασιών και της φύσεως αυτών, επαφίεται στην κρίση της Υπηρεσίας, σύμφωνα με το άρθρο 169 του Ν.4412/2016.

### **Άρθρο 37° Προστασία τοπίου-Καθαρισμός**

Ο ανάδοχος υποχρεούται να λάβει κάθε μέτρο, που είναι αναγκαίο και να συμμορφωθεί προς τις εντολές της Υπηρεσίας, σχετικά με την προστασία του περιβάλλοντος και του τοπίου της περιοχής του έργου.

Ο ανάδοχος υποχρεούται με δικές του δαπάνες (χωρίς πρόσθετη αποζημίωση αφού οι εν λόγω δαπάνες περιλαμβάνονται στις τιμές μονάδος που προσέφερε και στις γενικές δαπάνες που τον βαρύνουν) πριν από την παράδοση για χρήση του έργου, να αφαιρέσει και να απομακρύνει από τους γύρω χώρους και γενικά από το εργοτάξιο, τα απορρίμματα, εργαλεία, ικριώματα, μηχανήματα, υλικά, προσωρινές εγκαταστάσεις μηχανημάτων κλπ, να ισοπεδώσει τους χώρους επάνω στους οποίους ήταν τοποθετημένα ή εγκατεστημένα κλπ.

### **Άρθρο 38° Γενικές διατάξεις - Φωτογραφίες - Δημοσιότητα έργου**

1. Ο ανάδοχος υποχρεούται να λαμβάνει και υποβάλλει στην Υπηρεσία φωτογραφίες του έργου, με μέριμνα και δαπάνες του, σύμφωνα με τα καθοριζόμενα με λεπτομέρεια από την διαταγή του ΥΔΕ αρ. 7603/5-2-1960 (Εγκ.Α 20) ήτοι:

- α) Φωτογραφίες της προϋπάρχουσας κατάστασης της περιοχής του έργου.
- β) Φωτογραφίες των φάσεων του έργου που παρουσιάζουν ενδιαφέρον.
- γ) Φωτογραφίες του έργου, μετά την περαίωσή του.
- δ) Τα ψηφιακά αρχεία των ανωτέρω φωτογραφιών. Οι ανωτέρω φωτογραφίες θα εκτυπώνονται εις διπλούν με μεγέθυνση 13X18 ή 18X24 σε φωτογραφικό λευκό χαρτί.

### Άρθρο 39° Ισχύουσες διατάξεις

Η παρούσα σύμβαση διέπεται από τους όρους της παρούσας και των παρακάτω διατάξεων:

- Του Ν.4412/2016 «Δημόσιες Συμβάσεις Έργων, Προμηθειών και Υπηρεσιών (προσαρμογή στις Οδηγίες 201/24/Ε και 2014/25/ΕΕ)»
- Του Ν.4314/2014 Α) Για την διαχείριση, τον έλεγχο και την εφαρμογή αναπτυξιακών παρεμβάσεων για την προγραμματική περίοδο 2014-2020, Β) Ενσωμάτωση της Οδηγίας 2012/17 του Ευρωπαϊκού Κοινοβουλίου και του Συμβουλίου της 13ης Ιουνίου 2012 (ΕΕ L 156/16.6.2012) στο ελληνικό δίκαιο, τροποποίηση του ν. 3419/2005 και άλλες διατάξεις και του Ν.3614/2007. «Διαχείριση, έλεγχος και εφαρμογή αναπτυξιακών παρεμβάσεων για την προγραμματική περίοδο 2007-2013», και του Ν.3614/2007 «Διαχείριση, έλεγχος και εφαρμογή αναπτυξιακών παρεμβάσεων για την προγραμματική περίοδο 2007-2013»
- Του Ν.4278/2014 και ειδικότερα το άρθρο 59 «Άρση περιορισμών συμμετοχής εργοληπτικών επιχειρήσεων σε δημόσια έργα»,
- Του Ν.4250/2014 «Διοικητικές Απλουστεύσεις – Καταργήσεις, Συγχωνεύσεις Νομικών Προσώπων και Υπηρεσιών του Δημοσίου Τομέα-Τροποποίηση Διατάξεων του π.δ. 318/1992 και λοιπές ρυθμίσεις» και ειδικότερα το άρθρο 1 αυτού,
- Του Ν.4129/2013 «Κύρωση του Κώδικα Νόμων για το Ελεγκτικό Συνέδριο».
- Του Ν.4013/2011 «Σύσταση ενιαίας Ανεξάρτητης Αρχής Δημοσίων Συμβάσεων και Κεντρικού Ηλεκτρονικού Μητρώου Δημοσίων Συμβάσεων...»
- Του Ν.3861/2010 «Ενίσχυση της διαφάνειας με την υποχρεωτική ανάρτηση νόμων και πράξεων των κυβερνητικών, διοικητικών και αυτοδιοικητικών οργάνων στο διαδίκτυο "Πρόγραμμα Διαύγεια" και άλλες διατάξεις»
- Του Ν.2859/2000 «Κύρωση Κώδικα Φόρου Προστιθέμενης Αξίας».

Οι σε εκτέλεση των ανωτέρω διατάξεων εκδοθείσες κανονιστικές πράξεις (εφόσον δεν περιλαμβάνονται στην κωδικοποίηση), καθώς και οι λοιπές διατάξεις που αναφέρονται ρητά ή απορρέουν από τα οριζόμενα στα συμβατικά τεύχη της παρούσας εργολαβίας και γενικότερα κάθε διάταξη (Νόμος, Διάταγμα, Απόφαση, σχετική εγκύκλιος κλπ.) που διέπει την ανάθεση και εκτέλεση του έργου της παρούσας σύμβασης, έστω και αν δεν αναφέρονται ρητά παραπάνω.

### Άρθρο 40° Ισχύουσες Τεχνικές Προδιαγραφές και Κανονισμοί

Για το παρόν έργο, ισχύουν οι ακόλουθες Τεχνικές Προδιαγραφές και Κανονισμοί: Οι Ελληνικές Τεχνικές Προδιαγραφές (ΕΤΕΠ), όπως εγκρίθηκαν με τη με αρ. ΔΙΠΑΔ/ΟΙΚ/273/17-07-2012 απόφαση Υ.Α.Α.ΥΠΟ.ΜΕ.ΔΙ., οι οποίες συνιστούν ποιοτική αναβάθμιση των υπαρχουσών Τ.Π. και Τ.Σ.Υ., όπως αυτές ισχύουν μετά την αναστολή της υποχρεωτικής εφαρμογής πενήντα εννέα ΕΤΕΠ και την προσωρινή αντικατάστασή τους από τις ΠΕΤΕΠ, ως ορίζεται στην Εγκύκλιο 17/2006 (ΑΔΑ: 75ΕΖ4653ΟΞ-Θ2Π) της Γ.Γ.Υ. του Υ.ΥΠΟ.ΜΕ.ΔΙ.

Όπου οι εργασίες δεν καλύπτονται από τις ΕΤΕΠ, εφαρμόζονται οι συγκεκριμένες Τεχνικές Προδιαγραφές, οι Πρότυπες Τεχνικές Προδιαγραφές (ΠΤΠ) του ΥΠΕΧΩΔΕ, οι ισχύοντες κανονισμοί του Ελληνικού κράτους για κάθε κατηγορία εγκαταστάσεων, οι ισχύοντες κανονισμοί των χωρών της Ευρωπαϊκής Ένωσης, οι Ευρωκώδικες, οι προδιαγραφές ΕΛΟΤ και ISO

Οι ΕΤΕΠ παραπέμπουν κατά συστηματικό τρόπο στα Ευρωπαϊκά Πρότυπα για πάσης φύσεως ενσωματούμενα υλικά στις εκτελούμενες εργασίες και στις υποχρεώσεις σήμανσης CE που προβλέπονται από τα Εναρμονισμένα Ευρωπαϊκά Πρότυπα (hEN), στο πλαίσιο της Οδηγίας 89/106, (όπως αναφέρονται στις εγκυκλίους του ΥΠΟΜΕΔΙ (26, ΔΙΠΑΔ /οικ/356/4-10-2012) με τις σχετικές ΚΥΑ.

Για τα ενσωματούμενα υλικά, εργαστηριακούς ελέγχους κλπ, ισχύουν οι απαιτήσεις που προβλέπονται στην εκάστοτε ισχύουσα έκδοση των Ευρωπαϊκών Προτύπων. Η ενσωμάτωση στα έργα υλικών με σήμανση CE είναι επιβεβλημένη (σύμφωνα με την υπ'αριθμ. 6690 ΚΥΑ των Υπουργών Ανάπτυξης, Ανταγωνιστικότητας και Ναυτιλίας-Υποδομών, Μεταφορών και Δικτύων-ΦΕΚ 1914Β/15-6-2012).

## Άρθρο 41ο -Ολοκλήρωση και Παραλαβή του Έργου

### Βεβαίωση περάτωσης εργασιών

Ισχύουν τα αναφερόμενα στο Άρθρο 168 του Ν.4412/2016.

### Διοικητική παραλαβή για χρήση

Ισχύουν τα αναφερόμενα στο Άρθρο 169 του Ν.4412/2016.

### Προσωρινή παραλαβή του έργου

Γενικά ισχύουν τα αναφερόμενα στο Άρθρο 170 του Ν.4412/2016.

### Χρόνος υποχρεωτικής συντήρησης των έργων

Γενικά ισχύουν τα αναφερόμενα στο Άρθρο 171 του Ν.4412/2016. Ο χρόνος εγγύησης, κατά τον οποίο ο ανάδοχος φέρει τον κίνδυνο του έργου και υποχρεούται στη συντήρησή του, σύμφωνα με την παράγραφο 1 του άρθρου 157 και την παρ. 2 του άρθρου 172 και μετά την πάροδο του οποίου ενεργείται η οριστική παραλαβή, ορίζεται γενικά σε δεκαπέντε (15) μήνες. Ο χρόνος εγγύησης αρχίζει από τη βεβαιωμένη περάτωση των εργασιών αν μέσα σε δύο (2) μήνες από αυτή υποβληθεί από τον ανάδοχο η τελική επιμέτρηση, άλλως από την ημερομηνία που υποβλήθηκε ή με οποιονδήποτε άλλο τρόπο συντάχθηκε η τελική επιμέτρηση. Κατά το χρόνο εγγύησης και υποχρεωτικής συντήρησης ο ανάδοχος είναι υποχρεωμένος να επιθεωρεί τακτικά τα έργα, να τα διατηρεί σε ικανοποιητική κατάσταση και να αποκαθιστά κάθε βλάβη τους. Αν ο ανάδοχος παραλείπει τις υποχρεώσεις του για τη συντήρηση των έργων κατά το χρόνο υποχρεωτικής συντήρησης οι απαραίτητες εργασίες μπορεί να εκτελεσθούν από την υπηρεσία με οποιονδήποτε τρόπο σε βάρος και για λογαριασμό του υπόχρεου αναδόχου.

### Δοκιμαστική λειτουργία του έργου

Ο Ανάδοχος υποχρεούται, πριν από την οριστική παραλαβή του έργου, να εκπαιδεύσει το προσωπικό του ΚτΕ στο χειρισμό και τη λειτουργία των εγκαταστάσεων. Όσον αφορά την δοκιμαστική λειτουργία των δικτύων του έργου ισχύουν επιπρόσθετα τα κάτωθι:

Στο συμβατικό αντικείμενο του έργου περιλαμβάνεται και η αποδοτική λειτουργία των δικτύων του έργου από τον Ανάδοχο, ο οποίος θα διαθέσει το αναγκαίο προς τούτο προσωπικό σε περίπτωση αποκατάστασης βλαβών. Την εποπτεία και τον έλεγχο της κανονικής - αποδοτικής δοκιμαστικής λειτουργίας του έργου θα ασκεί η Διευθύνουσα Υπηρεσία. Κατά τη διάρκεια της δοκιμαστικής λειτουργίας, υποχρέωση του Αναδόχου είναι και η εκπαίδευση του προσωπικού του ΚτΕ.

Όλες οι δαπάνες για την εφαρμογή των αναφερομένων στο παρόν άρθρο, νοούνται περιλαμβανόμενες στις τιμές της προσφοράς του Αναδόχου και αυτός δεν δικαιούται ουδεμία πρόσθετη αποζημίωση. Εξαιρούνται μόνον οι δαπάνες ηλεκτρικής ενέργειας, ύδρευσης, καθώς και οι αποζημιώσεις των εκπαιδευομένων στελεχών, οι οποίες βαρύνουν τον ΚτΕ.

Βεβαίωση περάτωσης των υποχρεώσεων του Αναδόχου χορηγείται μόνο μετά την παρέλευση της δοκιμαστικής λειτουργίας και εφόσον ο Ανάδοχος θέσει σε ικανοποιητική λειτουργία το έργο, κατά τις συμβατικές απαιτήσεις του έργου.

Για όλα τα δίκτυα-εγκαταστάσεις που θα κατασκευαστούν, θα γίνουν πριν την περαίωση, δοκιμαστικός έλεγχος πλήρους λειτουργίας και θα παραδοθούν με ευθύνη του Αναδόχου σε πλήρη λειτουργία. Όλες οι απαραίτητες εργασίες, θεωρούνται ανοιγμένες στην προσφορά του Αναδόχου και συμπεριλαμβάνονται στο συμβατικό τίμημα.

Για το παρόν έργο δεν απαιτείται Δοκιμαστική λειτουργία

### Οριστική παραλαβή

Γενικά ισχύουν τα αναφερόμενα στο Άρθρο 172 του Ν.4412/2016.

**Άρθρο 42ο ΑΞΙΩΣΕΙΣ, ΔΙΑΦΟΡΕΣ ΚΑΙ ΔΙΑΙΤΗΣΙΑ**

**Διοικητική επίλυση συμβατικών διαφορών**

Όπως ορίζεται στο άρθρο 174 του Ν. 4412/2016.

**Δικαστική επίλυση διαφορών**

Ισχύει το άρθρο 175 του Ν. 4412/2016.

**Διαιτητική επίλυση διαφορών**

Ισχύει το άρθρο 176 του Ν. 4412/2016.

Παλαμάς 5-11-2018

**Η συντάξασα**

**Αν. Δημουλά**

**Πολιτικός Μηχανικός**

**ΘΕΩΡΗΘΗΚΕ 5-11-2018**

**Η Προϊσταμένη**

**της Δ/σης Τεχν. Υπηρεσιών**

**Ελένη Τζέλλα**

**Πολιτικός μηχανικός**



# Σχέδιο Ασφάλειας & Υγείας

(Π.Δ. 305/96, άρθρο 3, παράγραφοι 3,4,5,6,8,9,10)

**Σ. Α. Υ.**

**ΤΕΥΧΟΣ 01**

Όνομα Έργου: **ΑΓΡΟΤΙΚΗ ΟΔΟΠΟΪΑ ΔΗΜΟΥ ΠΑΛΑΜΑ**

Κύριος Έργου: **ΔΗΜΟΣ ΠΑΛΑΜΑ**

## **Πίνακας Περιεχομένων**

### **ΤΜΗΜΑ Α**

1. ΕΙΔΟΣ ΕΡΓΟΥ ΚΑΙ ΧΡΗΣΗ
2. ΠΕΡΙΓΡΑΦΗ ΕΡΓΟΥ
3. ΑΚΡΙΒΗΣ ΔΙΕΥΘΥΝΣΗ ΕΡΓΟΥ
4. ΚΥΡΙΟΣ ΤΟΥ ΕΡΓΟΥ
5. ΥΠΟΧΡΕΟΣ ΓΙΑ ΤΗΝ ΕΚΠΟΝΗΣΗ ΤΟΥ Σ.Α.Υ.
6. ΦΑΣΕΙΣ ΕΡΓΟΥ ΚΑΙ ΜΕΘΟΔΟΙ ΕΡΓΑΣΙΑΣ
7. ΥΦΙΣΤΑΜΕΝΟ ΠΕΡΙΒΑΛΛΟΝ ΚΑΙ ΔΙΚΤΥΑ ΟΚΩ.

### **ΤΜΗΜΑ Β**

ΚΙΝΔΥΝΟΙ ΠΟΥ ΕΝΔΕΧΕΤΑΙ ΝΑ ΕΜΦΑΝΙΣΤΟΥΝ ΚΑΤΑ ΤΗΝ ΕΚΤΕΛΕΣΗ ΤΟΥ ΕΡΓΟΥ

### **ΤΜΗΜΑ Γ**

ΜΕΤΡΑ ΓΙΑ ΤΗΝ ΠΡΟΛΗΨΗ ΚΑΙ ΑΠΟΤΡΟΠΗ ΤΩΝ ΚΙΝΔΥΝΩΝ ΚΑΙ ΓΕΝΙΚΑ ΓΙΑ ΤΗΝ ΑΣΦΑΛΕΙΑ ΚΑΙ ΤΗΝ ΥΓΕΙΑ ΤΩΝ ΕΡΓΑΖΟΜΕΝΩΝ

ΣΥΜΠΛΗΡΩΜΑΤΙΚΑ ΜΕΤΡΑ ΠΡΟΣΤΑΣΙΑΣ

### **ΤΜΗΜΑ Δ**

ΠΡΟΣΘΕΤΑ ΣΤΟΙΧΕΙΑ ΚΑΙ ΣΧΕΔΙΑ

### **ΤΜΗΜΑ Ε**

ΑΛΛΗΛΟΕΠΙΚΑΛΥΨΗ ΜΕ ΤΙΣ ΥΠΟΧΡΕΩΣΕΙΣ ΤΟΥ ΚΥΡΙΟΥ ΤΟΥ ΕΡΓΟΥ

### **ΤΜΗΜΑ ΣΤ**

ΣΥΣΤΗΜΑ ΑΝΑΔΟΧΟΥ ΓΙΑ ΤΗ ΔΙΑΧΕΙΡΙΣΗ ΤΗΣ ΑΣΦΑΛΕΙΑΣ

### **ΤΜΗΜΑ Ζ**

ΣΥΝΕΧΗΣ ΣΥΝΕΡΓΑΣΙΑ

### **ΤΜΗΜΑ Η**

ΝΟΜΟΘΕΤΙΚΑ ΚΕΙΜΕΝΑ ΓΙΑ ΤΗ ΛΗΨΗ ΜΕΤΡΩΝ ΠΡΟΣΤΑΣΙΑΣ

## **ΣΧΕΔΙΟ ΑΣΦΑΛΕΙΑΣ & ΥΓΕΙΑΣ**

Το Σχέδιο Ασφάλειας & Υγείας εκπονείται σύμφωνα με τις απαιτήσεις του Π.Δ. 305/96 (ΦΕΚ 212 Α/ 29-8-1996), της ΥΑ ΔΙΠΑΔ/οικ/177/2001 (ΦΕΚ 266 Β/14-3-2001) καθώς και τις «Οδηγίες και Υπόδειγμα Σχεδίου Ασφάλειας και Υγείας» (Προκαταρκτική έκδοση). Αυτό το αρχικό Σχέδιο Ασφάλειας & Υγείας παρέχει την απαραίτητη πληροφορία που πρέπει να ληφθεί υπόψη από τον Ανάδοχο, στην διαχείριση της Ασφάλειας & Υγιεινής κατά την διάρκεια της κατασκευής.

Περιλαμβάνει επίσης ειδικά θέματα που όλοι οι εμπλεκόμενοι κατασκευαστές θα πρέπει να λάβουν υπόψη.

## **ΤΜΗΜΑ Α**

### **1. ΕΙΔΟΣ ΕΡΓΟΥ ΚΑΙ ΧΡΗΣΗ**

Πρόκειται για έργο Οδοποιίας αγροτικών οδών του Δήμου Παλαμά. Το έργο συνίσταται στη βελτίωση των γεωμετρικών και ποιοτικών χαρακτηριστικών υφιστάμενων αγροτικών οδών, συνολικού μήκους **9.400m**.

### **2. ΠΕΡΙΓΡΑΦΗ ΤΟΥ ΕΡΓΟΥ**

#### **2.1. ΓΕΝΙΚΑ**

Η παρούσα τεχνική περιγραφή αφορά στο έργο αγροτικής οδοποιίας του Δήμου Παλαμά ειδικότερα:

1. ΒΕΛΤΙΩΣΗ ΑΓΡΟΤΙΚΗΣ ΟΔΟΥ ΑΠΟ ΕΠΑΡΧΙΑΚΗ ΟΔΟΣ ΑΡ. 16 (ΧΘ 5+115) ΠΡΟΣ ΘΕΣΗ "ΣΤΡΟΦΗ ΣΙΔΕΡΗ" – συνολικού μήκους 500 μέτρων – **εφεξής οδός 1**
2. ΒΕΛΤΙΩΣΗ ΑΓΡΟΤΙΚΗΣ ΟΔΟΥ ΑΠΟ ΘΕΣΗ "ΟΙΚΙΣΜΟΣ ΒΛΟΧΟΥ" ΕΩΣ ΑΓΡΟΤΕΜΑΧΙΟ ΥΠ. ΑΡΙΘΜ. 87 ΑΓΡΟΚΤΗΜΑΤΟΣ ΒΛΟΧΟΥ συνολικού μήκους 900 μέτρων - **εφεξής οδός 2**
3. ΒΕΛΤΙΩΣΗ ΑΓΡΟΤΙΚΗΣ ΟΔΟΥ ΑΠΟ ΔΙΑΣΤΑΥΡΩΣΗ Ι.Ν. ΑΓΙΟΥ ΓΕΩΡΓΙΟΥ ΕΩΣ ΘΕΣΗ "ΜΟΥΣΙΤΣΕΣ" - συνολικού μήκους 500 μέτρων - **εφεξής οδός 3 - Δεν κατασκευάζεται λόγω αρνητικής γνωμοδότησης της Εφορείας Αρχαιοτήτων Καρδίτσας**
4. ΒΕΛΤΙΩΣΗ ΑΓΡΟΤΙΚΗΣ ΟΔΟΥ ΑΠΟ ΕΠΑΡΧΙΑΚΗ ΟΔΟ ΥΠ. ΑΡΙΘΜ. 15 (ΧΘ 23+230) "ΔΙΑΣΤΑΥΡΩΣΗ ΜΕΤΑΜΟΡΦΩΣΗ ΣΩΤΗΡΟΣ" ΕΩΣ ΑΓΡΟΤΕΜΑΧΙΟ ΥΠ. ΑΡΙΘΜ. 113 ΑΓΡΟΚΤΗΜΑΤΟΣ ΜΕΤΑΜΟΡΦΩΣΗΣ - συνολικού μήκους 500 μέτρων - **εφεξής οδός 4**
5. ΒΕΛΤΙΩΣΗ ΑΓΡΟΤΙΚΗΣ ΟΔΟΥ ΑΠΟ ΟΙΚΙΣΜΟ ΚΟΣΚΙΝΑ ΕΩΣ ΑΓΡΟΤΕΜΑΧΙΟ ΥΠ. ΑΡΙΘΜ. 91 - συνολικού μήκους 650 μέτρων - **εφεξής οδός 5**
6. ΒΕΛΤΙΩΣΗ ΑΓΡΟΤΙΚΗΣ ΟΔΟΥ ΑΠΟ ΘΕΣΗ "ΟΡΙΟ ΟΙΚΙΣΜΟΥ ΑΓΙΑΣ ΤΡΙΑΔΑΣ" ΕΩΣ

ΘΕΣΗ "ΚΟΥΛΟΥΡΙΑ" - συνολικού μήκους 800 μέτρων - **εφεξής οδός 6**

7. ΒΕΛΤΙΩΣΗ ΑΓΡΟΤΙΚΗΣ ΟΔΟΥ ΑΠΟ ΘΕΣΗ "ΟΙΚΙΣΜΟΣ ΚΑΛΟΓΡΙΑΝΩΝ" ΕΩΣ ΘΕΣΗ "ΑΛΩΝΙΑ" - συνολικού μήκους 700 μέτρων - **εφεξής οδός 7**
8. ΒΕΛΤΙΩΣΗ ΑΓΡΟΤΙΚΗΣ ΟΔΟΥ ΑΠΟ ΟΔΟ ΚΟΡΔΑΣ - ΚΛΟΚΟΤΟΥ (ΧΘ 1+740) ΕΩΣ ΘΕΣΗ "ΑΓΙΟΣ ΑΘΑΝΑΣΙΟΣ" - συνολικού μήκους 440 μέτρων - **εφεξής οδός 8**
9. ΒΕΛΤΙΩΣΗ ΑΓΡΟΤΙΚΗΣ ΟΔΟΥ ΑΠΟ ΕΠΑΡΧΙΑΚΗ ΟΔΟ ΥΠ. ΑΡΙΘΜ. 15 (ΧΘ 17+370) ΕΩΣ ΑΓΡΟΤΕΜΑΧΙΟ ΥΠ. ΑΡΙΘΜ 387 ΑΓΡΟΚΤΗΜΑΤΟΣ ΜΑΡΑΘΕΑΣ - συνολικού μήκους 800 μέτρων - **εφεξής οδός 9**
10. ΒΕΛΤΙΩΣΗ ΑΓΡΟΤΙΚΗΣ ΟΔΟΥ ΑΠΟ ΟΡΙΟ ΟΙΚΙΣΜΟΥ ΠΕΔΙΝΟΥ ΕΩΣ ΑΓΡΟΤΕΜΑΧΙΟ ΥΠ. ΑΡΙΘΜ. 747 ΑΓΡΟΚΤΗΜΑΤΟΣ ΠΕΔΙΝΟΥ - συνολικού μήκους 600 μέτρων - **εφεξής οδός 10**
11. ΒΕΛΤΙΩΣΗ ΑΓΡΟΤΙΚΗΣ ΟΔΟΥ ΑΠΟ ΕΠΑΡΧΙΑΚΗ ΟΔΟ ΥΠ. ΑΡΙΘΜ. 18 (ΧΘ 12+560) ΕΩΣ ΑΓΡΟΤΕΜΑΧΙΟ ΥΠ. ΑΡΙΘ. 571 ΑΓΡΟΚΤΗΜΑΤΟΣ ΦΥΛΛΟΥ- συνολικού μήκους 800 μέτρων - **εφεξής οδός 11**
12. ΒΕΛΤΙΩΣΗ ΑΓΡΟΤΙΚΗΣ ΟΔΟΥ ΑΠΟ ΘΕΣΗ "ΣΕΙΣΜΟΠΛΗΚΤΑ ΟΡΦΑΝΩΝ" ΕΩΣ ΘΕΣΗ "ΜΑΥΡΟΓΙΑ"- συνολικού μήκους 500 μέτρων - **εφεξής οδός 12**
13. ΒΕΛΤΙΩΣΗ ΑΓΡΟΤΙΚΗΣ ΟΔΟΥ ΑΠΟ ΘΕΣΗ "ΓΕΦΥΡΑ ΕΝΙΠΕΑ ΠΕΤΡΙΝΟΥ" ΕΩΣ ΑΓΡΟΤΕΜΑΧΙΟ ΥΠ. ΑΡΙΘΜ. 400 ΑΓΡΟΚΤΗΜΑΤΟΣ ΠΕΤΡΙΝΟΥ - συνολικού μήκους 810 μέτρων - **εφεξής οδός 13**
14. ΒΕΛΤΙΩΣΗ ΑΓΡΟΤΙΚΗΣ ΟΔΟΥ ΑΠΟ ΕΠΑΡΧΙΑΚΗ ΟΔΟ ΥΠ. ΑΡΙΘΜ. 17 (ΧΘ 21+800) ΕΩΣ ΘΕΣΗ "ΘΕΡΜΟΚΗΠΙΑ" ΣΥΚΕΩΝΑΣ - συνολικού μήκους 900 μέτρων - **εφεξής οδός 14 - Δεν κατασκευάζεται λόγω αρνητικής γνωμοδότησης της Εφορείας Αρχαιοτήτων Καρδίτσας**

## 2.2. ΑΝΤΙΚΕΙΜΕΝΟ

Τα έργα βελτίωσης αφορούν στη βελτίωση των γεωμετρικών χαρακτηριστικών (οριζοντιογραφία) και των συνθηκών καταστρώματος των οδών. Θα γίνει στα όρια επέμβασης εκρίζωση και απομάκρυνση των χαλαρών εδαφών και της χορτολιβαδικής βλάστησης παραπλεύρως του χαλικοστρωμένου οδοστρώματος σε βάθος 30 cm και κυμαινόμενου πλάτους αναλόγως της υφιστάμενης κατάστασης της κάθε ενώ στη συνέχεια θα κατασκευαστεί επίχωμα από επίλεκτα θραυστά υλικά Ε4. Ειδικότερα:

- **Στην οδό υπ. αριθμ. 1** προτείνεται εκσκαφή σε βάθος 30 cm και πλάτος 1,5 m παραπλεύρως και από τις δύο πλευρές του υφιστάμενου χαλικοστρωμένου οδοστρώματος σε όλο το μήκος της οδού. Λόγω υψομετρικής διαφοράς της βόρειας εκσκαφής επί της οδού απαιτείται επίχωμα ύψους 0,60 m
- **Στην οδό υπ. αριθμ. 2** προτείνεται εκσκαφή σε βάθος 30 cm και πλάτος 1,5 m παραπλεύρως και από τις δύο πλευρές του υφιστάμενου χαλικοστρωμένου οδοστρώματος, σε όλο το μήκος της οδού.

- **Στην οδό υπ. αριθμ. 4** προτείνεται εκσκαφή σε βάθος 30 cm και πλάτος 0,75 m παραπλευρώς και από τις δύο πλευρές του υφιστάμενου χαλικοστρωμένου οδοστρώματος σε όλο το μήκος της οδού.
- **Στην οδό υπ. αριθμ. 5** προτείνεται εκσκαφή σε βάθος 30 cm και πλάτος 2,00 m από την μια πλευρά της οδού και εκσκαφή σε βάθος 30 cm και πλάτος 0,50 m από την άλλη πλευρά της οδού, σε όλο το μήκος της οδού, για τη διαμόρφωση της επιθυμητής διατομής πλάτους 6,5m.
- **Στην οδό υπ. αριθμ. 6** για τη διαμόρφωση επιθυμητού πλάτους οδού μετά την χθ 0+640 προτείνεται εκσκαφή σε βάθος 30 cm και πλάτος 0,75 m παραπλευρώς και από τις δύο πλευρές του υφιστάμενου χαλικοστρωμένου οδοστρώματος
- **Στην οδό υπ. αριθμ. 7** για τη διαμόρφωση επιθυμητού πλάτους της οδού από την χθ 0+000 έως την χθ 0+330 προτείνεται βόρεια εκσκαφή πλάτους 1 μέτρου και ύψους 1 μέτρου καθώς υπάρχει σύρρευση χωματωδών υλικών από καθαρισμούς τάφρων ενώ από την νότια πλευρά της οδού προτείνεται εκσκαφή πλάτους 1m και βάθους 30cm. Για διαμόρφωση επιθυμητού πλάτους οδού από την χθ 0+330 έως την χθ 0+700 προτείνεται αμφίπλευρη εκσκαφή πλάτους 1m και βάθους 30cm
- **Στην οδό υπ. αριθμ. 8** για διαμόρφωση επιθυμητού πλάτους οδού από χθ 0+000 έως χθ 0+390 προτείνεται αμφίπλευρη εκσκαφή πλάτους 1m και βάθους 30cm ενώ από την χθ 0+390 έως χθ 0+440 προτείνεται αμφίπλευρη εκσκαφή πλάτους 0,75m και βάθους 30cm για διαμόρφωση σε συνολικό πλάτος 5m καθώς στο εν λόγω τμήμα η «ζώνη έργου» επαρκεί για διαμόρφωση διατομής συνολικού πλάτους 5m
- **Στην οδό υπ. αριθμ. 9** προτείνεται αμφίπλευρη εκσκαφή πλάτους 1,15m και βάθους 30cm στο σύνολο του μήκους της οδού.
- **Στην οδό υπ. αριθμ. 10** προτείνεται αμφίπλευρη εκσκαφή πλάτους 0,75m και βάθους 30cm στο σύνολο του μήκους της οδού.
- **Στην οδό υπ. αριθμ. 11** το χαλικοστρωμένο πλάτος της οδού είναι κυμαινόμενο από 4,20 – 4,50 μέτρα σε όλο το μήκος αυτής. Έτσι για τη διαμόρφωση επιθυμητού πλάτους σε όλο το μήκος της οδού προτείνεται η εκσκαφή πλάτους 0,5m και βάθους 30cm στο βόρειο τμήμα της οδού και η εκσκαφή πλάτους 1,8 μέτρων στο νότιο τμήμα αυτής. Το επίχωμα της εκσκαφής στην νότια πλευρά της οδού θα είναι διπλάσιου ύψους (0,60m) λόγω υψομετρικής διαφοράς με τον παρακείμενο χώρο της «ζώνης έργου» των έργων αναδασμού.
- **Στην οδό υπ. αριθμ. 12** για διαμόρφωση επιθυμητού πλάτους οδού από χθ 0+140 έως χθ 0+480 προτείνεται η εκσκαφή πλάτους 0,5m και βάθους 30cm στη μια μόνο πλευρά της οδού. Από την χθ 0+480 έως χθ 0+500, προτείνεται νότια εκσκαφή βάθους 1 μέτρου καθώς υπάρχει σύρρευση χωματωδών υλικών από καθαρισμούς τάφρων ενώ από την βόρεια πλευρά της οδού προτείνεται εκσκαφή πλάτους 0,7m και βάθους 30cm.
- **Στην οδό υπ. αριθμ. 13** για διαμόρφωση επιθυμητού πλάτους οδού από χθ 0+00 έως χθ

0+400 προτείνεται εκσκαφή πλάτους 0,75m αμφιπλεύρως της οδού και βάθους 30cm. Για διαμόρφωση επιθυμητού πλάτους οδού από χθ 0+400 έως χθ 0+810: προτείνεται εκσκαφή πλάτους 1,00m αμφιπλεύρως της οδού και βάθους 30cm.

Προτείνεται σε όλο το μήκος των οδών να εφαρμοστεί μία στρώση υπόβασης μέσου μεταβλητού πάχους 10cm, πλάτους 6,50m εκτός της οδού υπ. αριθμ. 8 όπου στην χθ 0+390 έως χθ 0+440 θα είναι 5,00m. Στη συνέχεια θα εφαρμοστεί μία στρώση βάσης πάχους 10cm και πλάτους 6,00m εκτός της οδού υπ. αριθμ. 8 όπου στην χθ 0+390 έως χθ 0+440 θα είναι 4,50m. Τελική στρώση με ασφαλτοτάπητα 5,50m εκτός της οδού υπ. αριθμ. 8 όπου στην χθ 0+390 έως χθ 0+440 θα είναι 4,00m. Τέλος, για την ασφαλή διέλευση επί της οδού προτείνεται η επέκταση/ανακατασκευή των απαιτούμενων μικρών τεχνικών έργων, κυρίως για την διαπλάτυνση υφιστάμενων τεχνικών διέλευσης στραγγιστικών τάφρων (σωληνωτών).

Οριζοντιογραφικά, δεδομένων των παρόδων ιδιοκτησιών (αγροτοκαλλιέργειες και κτηνοτροφικές εγκαταστάσεις) παρακείμενα της οδού και των κάθετων συμβαλλόμενων αγροτικών οδών, η χάραξη ακολουθεί την υφιστάμενη γεωμετρία, γίνονται ωστόσο μικρές βελτιώσεις που συνεισφέρουν στη σχεδιαστική αρμονία και γεωμετρία/ευθυγραμμία της οδού.

**Αναλυτικά οι εργασίες που θα εκτελεσθούν είναι οι παρακάτω:**

- **Χωματουργικές εργασίες (εκσκαφές, επιχώσεις)**
- **Εργασίες οδοστρωσίας και Ασφαλτικές εργασίες,**
- **Κατασκευή τεχνικών έργων (κυρίως εγκάρσια αποστραγγιστικά στις θέσεις των χειμάρρων, τοποθέτηση σωληνωτού αγωγού Φ600 για παροχέτευση ομβρίων υδάτων),**
- **Σήμανση – Ασφάλεια – Διαγράμμιση.**

Για την κατασκευή του εν λόγω έργου, εκπονήθηκε μελέτη οδοποιίας, η οποία οδήγησε στη σύνταξη και του ανάλογου προϋπολογισμού ύψους 1.082.800,00 με ΦΠΑ. Οι ποσότητες των εργασιών μπορεί να μεταβληθούν (αυξηθούν ή μειωθούν) ανάλογα με τις απαιτήσεις της Επιβλέπουσας Αρχής κατά τη διάρκεια κατασκευής του έργου και ανάλογα με τα προβλήματα που μπορεί να εμφανιστούν. Οι εργασίες θα εκτελεστούν όπως προβλέπονται στον προϋπολογισμό, όπως περιγράφονται στο τιμολόγιο της μελέτης και σύμφωνα με την καθοδήγηση της Επιβλέπουσας Αρχής. Η δημοπράτηση προτείνεται να γίνει με το σύστημα προσφοράς με *επιμέρους ποσοστά έκπτωσης κατά ομάδες τιμών επί του τιμολογίου της μελέτης.*

## 2.3. ΓΕΝΙΚΑ ΧΑΡΑΚΤΗΡΙΣΤΙΚΑ

## **2.3.1. Χωρονομική τοποθέτηση της οδού.**

2.3.1.1. Η παρούσα μελέτη αφορά την βελτίωση αγροτικών οδών του Δήμου Παλαμά. Η μελέτη συνίσταται στη βελτίωση των γεωμετρικών και ποιοτικών χαρακτηριστικών υφιστάμενων αγροτικών οδών και συνολικού μήκους 9.400,00m

2.3.1.2. Ο κυκλοφοριακός φόρτος των μελετώμενων αγροτικών οδών είναι σχετικά μεγάλος αφού εξυπηρετήσει τη λειτουργία της σύνδεσης αγροτικών εκτάσεων, κτηνοτροφικών εγκαταστάσεων, της ΕΕΛ Παλαμά και παραγωγικών δραστηριοτήτων της περιοχής. Γι' αυτό δόθηκε μεγάλη σημασία στην χάραξη έτσι ώστε να είναι τεταμένη, με καλά γεωμετρικά στοιχεία, οριζοντιογραφικά και υψομετρικά, χωρίς να θίγουμε τις όμορες ιδιοκτησίες.

## **2.3.2. Καιρικές συνθήκες**

Το κλίμα που επικρατεί στην περιοχή μελέτης είναι ήπιο, όλες τις εποχές του έτους. Έχουμε χιονοπτώσεις κατά τους χειμερινούς μήνες, ενώ παράλληλα έχουμε βροχοπτώσεις σχετικά συχνές και έντονες.

## **2.4. ΤΡΟΠΟΣ ΕΚΤΕΛΕΣΗΣ ΤΟΥ ΕΡΓΟΥ-ΣΥΝΘΗΚΕΣ ΚΥΚΛΟΦΟΡΙΑΣ**

**2.4.1.** Το έργο από την αρχή μέχρι το τέλος του κατασκευάζεται επί του υφισταμένου δρόμου. Στην ουσία γίνεται βελτίωση του υπάρχοντος δρόμου. Η κατασκευή θα πρέπει να γίνει τους μήνες που δεν γίνονται αγροτικές εργασίες και θα πρέπει, με κατάλληλη εργοταξιακή σήμανση, να έχει γίνει η εκτροπή της κυκλοφορίας προς άλλες αγροτικές οδούς που δεν επηρεάζονται από την κατασκευή του δρόμου. Κατά την φάση της κατασκευής θα πρέπει να υπάρχει η κατάλληλη εργοταξιακή, οριζόντια και κατακόρυφη σήμανση.

**2.4.2.** Ο χώρος λήψεως υλικών αδρανών υλικών και τα Συστήματα αναχαίτισης οχημάτων (ΣΑΟ). πρέπει να καλύπτουν τις απαιτήσεις ΕΤΕΠ και ΕΛΟΤ.

**2.4.3.** Η διαχείριση αποβλήτων κατασκευής ή κατεδάφισης έργων τεχνικών υποδομών, καθώς και της αποξήλωσης ασφαλικών στρώσεων θα γίνει μέσω εγκεκριμένων Συστημάτων Εναλλακτικής Διαχείρισης.

## **3. ΑΚΡΙΒΗΣ ΔΙΕΥΘΥΝΣΗ ΕΡΓΟΥ**

Αγροτικοί οδοί των αγροκτημάτων του Δήμου Παλαμά, όπως εμφανίζονται στις οριζοντιογραφίες

## **4. ΚΥΡΙΟΣ ΤΟΥ ΕΡΓΟΥ**

ΔΗΜΟΣ ΠΑΛΑΜΑ

Ταχ. Δ/ση : Β. ΠΑΠΑΚΥΡΙΤΣΗ 4, ΠΑΛΛΑΜΑΣ ΚΑΡΔΙΤΣΑΣ, Τ.Κ. 43 200

## **5. ΥΠΟΧΡΕΟΣ ΓΙΑ ΤΗΝ ΕΚΠΟΝΗΣΗ ΤΟΥ Σ.Α.Υ.**

### **Α) Συντονιστής Ασφαλείας και Υγείας για το Στάδιο της Μελέτης:**

Η αλληλογραφία θα πρέπει να τίθεται υπόψη της κας

Αναστασίας Δημουλά, πολιτικός μηχανικός, υπάλληλος της Διεύθυνσης Τεχνικών Υπηρεσιών Δήμου Παλαμά

### **Ανάδοχος Κατασκευής:**

Θα ανακοινωθεί από την Υπηρεσία

## **6. ΦΑΣΕΙΣ ΕΡΓΟΥ - ΜΕΘΟΔΟΙ ΕΡΓΑΣΙΑΣ**

### 6.1 ΧΩΜΑΤΟΥΡΓΙΚΑ (ΕΚΣΚΑΦΕΣ, ΕΠΙΧΩΣΕΙΣ, ΚΑΘΑΡΙΣΜΟΣ ΤΑΦΡΟΥ)

Εγκατάσταση εργοταξίου, χρήση πινακίδων εργοταξιακής σήμανσης. Αποψίλωση της περιοχής του έργου, κοπή δέντρων, καθώς και μετακίνηση των υπογείων και εναέριων δικτύων Ο.Κ.Ω. εφόσον υπάρχουν στη περιοχή. Εκθάμνωση του εδάφους και καθαρισμός αυτού. Με τη χρήση προωθητήρα και διαμορφωτήρα εκτελούνται οι εργασίες εκσκαφών ορυγμάτων σε έδαφος γαιώδες –ημιβραχώδες, οι επιχώσεις και οι εργασίες καθαρισμού τάφρων και επένδυσης πρανών.. Συγκεκριμένα για τις εκσκαφές ορυγμάτων θα χρειαστεί εκσκαφέας, ενώ για την κατασκευή επιχωμάτων, οδοστρωτήρας. Οι εργασίες επιχώσεων γίνονται με θραυστό υλικό επίχωσης Ε4.

### 6.2 ΤΕΧΝΙΚΑ ΕΡΓΑ

Κατασκευή σωληνωτών αγωγών για τη αποχέτευση ομβρίων από τσιμεντοσωλήνες αποχέτευσης, μετά των απαραίτητων εργασιών εκσκαφών ορυγμάτων υπογείων δικτύων, τοποθέτησης τσιμεντοσωλήνων, επιχώσεων και σκυροδετήσεων.

### 6.3 ΟΔΟΣΤΡΩΣΙΑ – ΑΣΦΑΛΤΙΚΑ –ΣΗΜΑΝΣΗ - ΑΣΦΑΛΕΙΑ

Θα γίνουν εργασίες υπόβασης οδοστρωσία και βάσης οδοστρωσίας. Η οδοστρωσία θα γίνει με χρήση διαμορφωτή, μηχανήματος διαβροχής και οδοστρωτήρα.

Έπειτα θα γίνουν εργασίες ασφαλικής προεπάλειψης και στη συνέχεια ασφαλτόστρωσης των οδών. Οι εργασίες ασφαλικών θα γίνουν με τη βοήθεια μηχανικών σάρωθρων, διανομέα, προθερμαντήρα ασφάλτου εφόσον υπάρχει συγκρότημα παραγωγής ασφαλτομίγματος.

### 6.4 ΣΗΜΑΝΣΗ - ΑΣΦΑΛΕΙΑ



Τέλος θα γίνουν Εργασίες Οριζόντιας και Κατακόρυφης Σήμανσης, διαγράμμισης και Τοποθέτησης Συστημάτων αναχαίτισης οχημάτων (ΣΑΟ).

## **7. ΥΦΙΣΤΑΜΕΝΟ ΠΕΡΙΒΑΛΛΟΝ ΚΑΙ ΔΙΚΤΥΑ ΟΚΩ.**

### **7.1. ΧΡΗΣΗ ΓΗΣ ΠΕΡΙΒΑΛΛΟΝΤΟΣ ΧΩΡΟΥ ΚΑΙ ΣΧΕΤΙΚΟΙ ΠΕΡΙΟΡΙΣΜΟΙ:**

Στην περιοχή βρίσκονται αγροτικές καλλιέργειες και κτηνοτροφικές εγκαταστάσεις και η ευρύτερη περιοχή δεν παρουσιάζει αρχαιολογικό ενδιαφέρον. Επιπλέον η περιοχή μελέτης δεν θεωρείται δασική έκταση.

### **7.2. ΥΦΙΣΤΑΜΕΝΑ ΔΙΚΤΥΑ ΟΚΩ**

Στην περιοχή του έργου δεν υπάρχουν δίκτυα Ο.Τ.Ε., Δ.Ε.Η. και ύδρευσης τα οποία επηρεάζονται από την προβλεπόμενη διαπλάτυνση της οδού και απαιτούν μετακίνηση κατά την διάρκεια της κατασκευής

### **7.3. ΥΦΙΣΤΑΜΕΝΑ ΟΔΙΚΑ ΔΙΚΤΥΑ**

Το υφιστάμενο οδικό δίκτυο παρουσιάζεται στα σχέδια οριζοντιογραφίας που συνοδεύουν τη μελέτη οδοποιίας.

## **ΤΜΗΜΑ Β**

### **ΚΙΝΔΥΝΟΙ ΠΟΥ ΕΝΔΕΧΕΤΑΙ ΝΑ ΕΜΦΑΝΙΣΤΟΥΝ ΚΑΤΑ ΤΗΝ ΕΚΤΕΛΕΣΗ ΤΟΥ ΕΡΓΟΥ**

#### **1. Εισαγωγή και γενικές αρχές της μελέτης**

Έχουν ληφθεί υπόψη οι γενικές αρχές πρόληψης εργασιακών κινδύνων που αναφέρονται στο άρθρο 7 του ΠΔ 17/96 (ΦΕΚ 11 Α/18-1-1996) προσαρμοσμένες στα τεχνικά έργα και συγκεκριμένα:

- Εξάλειψη κινδύνων
- Αντιμετώπιση κινδύνων στην πηγή τους
- Εκτίμηση κινδύνων που δεν μπορούν να αποφευχθούν και μέτρα που προτείνονται για την πρόληψή τους
- Περιγραφή της μεθόδου εργασίας και του τυχόν απαιτούμενου εξοπλισμού, όπου θεωρείται απαραίτητος, λόγω υψηλής επικινδυνότητας κατά τη διάρκεια της κατασκευής, συντήρησης και επισκευής του έργου
- Αντικατάσταση των επικίνδυνων υλικών με άλλα, λιγότερο επικίνδυνα

---

ΣΑΥ

- Προτεραιότητα στα μέτρα ομαδικής προστασίας σε σχέση με τα μέτρα ατομικής προστασίας
- Προσαρμογή στην τεχνική ανάπτυξη
- Αρχιτεκτονικές, τεχνικές και / ή οργανωτικές εναλλακτικές για την επίτευξη προγραμματισμού των διαφόρων εργασιών και σταδίων εργασίας που γίνονται ταυτόχρονα ή διαδοχικά.

## 2. Εντοπισμός Γενικών Κινδύνων

Κίνδυνοι που ενδέχεται να εμφανιστούν κατά την κατασκευή είναι ενδεικτικά:

### Χωματοουργικές εργασίες (Εκσκαφές – Επιχώσεις).

Κίνδυνοι που ενδέχεται να εμφανιστούν κατά τις χωματοουργικές εργασίες (εκσκαφή – επιχώσεις αναφέρονται ενδεικτικά):

- Κατάρρευση πρηνών και τοιχωμάτων εκσκαφής.
- Κατάκλιση εκσκαφών από όμβρια ύδατα και μεταβολές του υδροφόρου ορίζοντα.
- Κίνδυνος από ανυποστήρικτες γειτονικές εκσκαφές.
- Συγκέντρωση προϊόντων εκσκαφής, υλικών κοντά στο χείλος της εκσκαφής.
- Πτώση εργαζομένων ή αντικειμένων εντός των σκαμμάτων.
- Ασφάλεια οδών κυκλοφορίας / προσβάσεων στο εργοτάξιο (ταυτόχρονη κυκλοφορία πεζών και οχημάτων).
- Συγκρούσεις ανάμεσα σε οχήματα, συγκρούσεις οχημάτων με εξοπλισμό ή σταθερά εμπόδια, συγκρούσεις οχημάτων με πεζούς.
- Κίνδυνοι από ανεξέλεγκτη κίνηση οχημάτων λόγω βλάβης ή ανεπάρκειας της ακινητοποίησης τους.
- Λανθασμένες ενέργειες κατά την οδήγηση / χειρισμό οχημάτων / μηχανημάτων.
- Ανατροπή οχημάτων / μηχανημάτων λόγω έκκεντρης φόρτωσης, εργασίας σε πρηνές, υπερφόρτωσης, μεγάλης ταχύτητας.
- Κίνδυνοι από φόρτωση, εκφόρτωση και αποθήκευση υλικών (πχ. διακίνηση αντικειμένων μεγάλου μήκους η όγκου, ανασφαλής στοίβαση).
- Κίνδυνοι από χρήση εξοπλισμού (αερόσφυρες, αστοχία υλικών υπό ένταση π.χ συρματόσχοινα).
- Σκόνη που προκαλείται από απόθεση υλικών.
- Ηλεκτροπληξία (επαφή με αγωγούς υπο τάση, ηλεκτροκίνητος εξοπλισμός).
- Έκθεση σε φυσικούς παράγοντες (θόρυβος, θερμοκρασία κ.λπ.).
- Ανεπαρκής αντικεραυνική προστασία.
- Έκθεση σε χημικούς παράγοντες (καυσαέρια, κ.λ.π.).
- Κίνδυνοι πυρκαϊάς από εύφλεκτα υλικά (καύσιμα, έκλυση εύφλεκτων αερίων κ.λ.π.).
- Κίνδυνοι λόγω μολυσμένων εδαφών (απόβλητα βιομηχανικών και βιοτεχνικών δραστηριοτήτων)

---

ΣΑΥ

## Οδοστρωσία – Ασφαλτόστρωση

Κίνδυνοι που ενδέχεται να εμφανιστούν κατά την οδοστρωσία – Ασφαλτόστρωση (αναφέρονται ενδεικτικά):

- Σκόνη που προκαλείται από απόθεση υλικών και εργασίες κατασκευής.
  - Ασφάλεια οδών κυκλοφορίας / προσβάσεων στο εργοτάξιο (ταυτόχρονη κυκλοφορία πεζών και οχημάτων).
  - Συγκρούσεις μεταξύ οχημάτων ή οχημάτων επί σταθερών εμποδίων.
  - Κίνδυνοι απο ανεξέλεγκτη κίνηση οχημάτων λόγω βλάβης ή ανεπάρκειας της ακινητοποίησης τους.
  - Κίνδυνοι από φόρτωση, εκφόρτωση και αποθήκευση υλικών (πχ. διακίνηση αντικειμένων μεγάλου μήκους η όγκου, ανασφαλής στοίβαση).
  - Ανατροπή ανυψωτικών μηχανημάτων λόγω ασταθούς έδρασης, υποχώρησης του εδάφους, υπέρβασης επιτρεπόμενου φορτίου, δυσμενών καιρικών συνθηκών.
  - Κίνδυνοι που μπορεί να προκύψουν κατά την ανύψωση υλικών με γερανό.
  - Λανθασμένες ενέργειες κατά την οδήγηση / χειρισμό οχημάτων / μηχανημάτων.
  - Ανατροπή οχημάτων / μηχανημάτων λόγω έκκεντρης φόρτωσης, εργασίας σε πρηνές, υπερφόρτωσης, μεγάλης ταχύτητας.
  - Ανατροπή / κατάρρευση ικριωμάτων.
  - Αστοχία ξυλοτύπων.
  - Κίνδυνοι απο ολισθηρά ή ανώμαλα δάπεδα εργασίας.
- Πτώσεις εργαζομένων από ικριώματα / μεγάλο ύψος.
- Πτώσεις αντικειμένων από μεγάλο ύψος.
  - Εργασία σε ύψος.
  - Κίνδυνοι απο ολισθηρά ή ανώμαλα δάπεδα εργασίας.
  - Ηλεκτροπληξία (επαφή με αγωγούς υπο τάση, ηλεκτροκίνητος εξοπλισμός).
  - Έκθεση σε φυσικούς παράγοντες (θόρυβος, θερμοκρασία κ.λπ.).
  - Ανεπαρκής αντικεραυνική προστασία.
  - Έκθεση σε χημικούς παράγοντες (καυσαέρια, πρόσθετα σκυροδέματος, ασφαλτικά, μονώσεις κ.λ.π.).
  - Κίνδυνοι πυρκαϊάς από εύφλεκτα υλικά (καύσιμα, διαλύτες, PVC, πίσσα κ.λ.π.).
  - Κίνδυνοι από χρήση εξοπλισμού (ηλεκτροσυγκολλήσεις, φιάλες οξυγόνου, συσκευές με πεπιεσμένο αέρα, αστοχία συρματοσχοίνων υπό ένταση).

## Συμπληρωματικές εργασίες (σημάνσεις , Ασφάλεια, επαλείψεις κλπ.).

Κίνδυνοι που ενδέχεται να εμφανιστούν κατά τις Συμπληρωματικές εργασίες (αναφέρονται ενδεικτικά):

- Σκόνη που προκαλείται από απόθεση υλικών και εργασίες κατασκευής.

- Ασφάλεια οδών κυκλοφορίας / προσβάσεων στο εργοτάξιο (ταυτόχρονη κυκλοφορία πεζών και οχημάτων).
- Συγκρούσεις μεταξύ οχημάτων ή οχημάτων επί σταθερών εμποδίων.
- Κίνδυνοι από ανεξέλεγκτη κίνηση οχημάτων λόγω βλάβης ή ανεπάρκειας της ακινητοποίησης τους.
- Κίνδυνοι από φόρτωση, εκφόρτωση και αποθήκευση υλικών (πχ. διακίνηση αντικειμένων μεγάλου μήκους ή όγκου, ανασφαλής στοίβαση).
- Ανατροπή ανυψωτικών μηχανημάτων λόγω ασταθούς έδρασης, υποχώρησης του εδάφους, υπέρβασης επιτρεπόμενου φορτίου, δυσμενών καιρικών συνθηκών.
- Σύγκρουση με υλικά που ανυψώνονται.
- Λανθασμένες ενέργειες κατά την οδήγηση / χειρισμό οχημάτων / μηχανημάτων.
- Ανατροπή οχημάτων / μηχανημάτων λόγω έκκεντρης φόρτωσης, εργασίας σε πρηνές, υπερφόρτωσης, μεγάλης ταχύτητας.
- Ανατροπή / κατάρρευση ικριωμάτων.
- Πτώσεις εργαζομένων από ικριώματα / μεγάλο ύψος.
- Πτώσεις αντικειμένων από μεγάλο ύψος.
- Εργασία σε ύψος.
- Κίνδυνοι που μπορεί να προκύψουν κατά την ανύψωση υλικών με γερανό.
- Ηλεκτροπληξία (επαφή με αγωγούς υπο τάση, ηλεκτροκίνητος εξοπλισμός).
- Έκθεση σε φυσικούς παράγοντες (θόρυβος, θερμοκρασία κ.λπ.).
- Ανεπαρκής αντικεραυνική προστασία.
- Έκθεση σε χημικούς παράγοντες (καυσαέρια, πρόσθετα σκυροδέματος, ασφαλτικά, μονώσεις κ.λ.π.).
- Κίνδυνοι πυρκαϊάς από εύφλεκτα υλικά (καύσιμα, διαλύτες, PVC, πίσσα κ.λ.π.).
- Κίνδυνοι από χρήση εξοπλισμού (ηλεκτροσυγκολλήσεις, φιάλες οξυγόνου, συσκευές με πεπιεσμένο αέρα).
- Κίνδυνοι λόγω μολυσμένων εδαφών (απόβλητα βιομηχανικών και βιοτεχνικών δραστηριοτήτων)

Ο ανάδοχος αναμένεται να ορίσει σαφείς οδηγίες ασφαλείας για κάθε εργασία κατά την κατασκευή του έργου. Ενδεικτικά αναφέρονται:

- Οδηγίες κατά την εκτέλεση χωματοουργικών εργασιών
- Οδηγίες κατά την εκτέλεση εργασιών οδοστρωσίας, ασφαλτικών
- Οδηγίες για την ασφαλή χρήση μηχανημάτων
- Οδηγίες για την αποφυγή ηλεκτρικών κινδύνων
- Οδηγίες για την ασφαλή χρήση ΜΑΠ κ.λπ.

Τα παραπάνω είναι ενδεικτικά. Ο ανάδοχος πρέπει να ακολουθεί όλους τους κανόνες όπως αναφέρονται στη σχετική νομοθεσία.

### 3. Διαδικασίες για ζητήματα A&Y για μελέτες μετά την έναρξη κατασκευής

Εάν κατά τη διάρκεια κατασκευής του έργου χρειαστεί να γίνει αναθεώρηση της μελέτης, είναι απαραίτητο να γίνει αναθεώρηση και του ΣΑΥ στα σημεία που επηρεάζονται από τις αλλαγές.

### 4. Πίνακες Κινδύνων

Συμπληρώνονται οι επισυναπτόμενοι πίνακες, που συντίθενται οριζόντια μεν από προκαταγεγραμμένες «πηγές κινδύνων», κατακόρυφα δε από μη προκαθορισμένες «φάσεις και υποφάσεις εργασίας». Ο συντάκτης του ΣΑΥ:

1. Αντιστοιχίζει τις φάσεις/υποφάσεις του χρονοδιαγράμματος του μελετώμενου έργου, όπως αυτές απαριθμούνται στο παραπάνω σημείο Α.5 του ΣΑΥ, σε θέσεις του πινακιδίου που, για λόγους ευκολίας, είναι ενσωματωμένο σε όλους τους πίνακες (αν υπάρχει ανάγκη διάκρισης περισσότερων φάσεων / υποφάσεων, θα πρέπει να γίνει αντίστοιχη προσαρμογή του πινακιδίου).
2. Για κάθε επιμέρους φάση / υποφάση εκτέλεσης του έργου, επισημαίνει τους κινδύνους που, κατά την κρίση του, ενδέχεται να παρουσιαστούν. Η επισημάνση γίνεται με την αναγραφή των αριθμών 1, 2 ή 3 στους κόμβους του πίνακα, όπου αντίστοιχα εντοπίζεται πιθανή πηγή κινδύνου. Η χρήση των αριθμών είναι *υποκειμενική*, αποδίδει δε την αντίληψη του συντάκτη για την *ένταση* των κινδύνων.

⇒ Ο αριθμός **3** χαρακτηρίζει περιπτώσεις όπου διαπιστώνεται ότι

**είτε (I)** η πηγή κινδύνου είναι *συνεχώς παρούσα* κατά την εξεταζόμενη φάση / υποφάση εργασίας (π.χ. κίνδυνος κατάρρευσης κατά την εκσκαφή θεμελίων δίπλα σε *παλαιά οικοδομή*),

**είτε (II)** οι ιδιαίτερες συνθήκες του έργου δημιουργούν *αυξημένη πιθανότητα επικίνδυνων καταστάσεων*, (π.χ. κίνδυνος αστοχίας των πρανών εκσκαφής, όταν το έδαφος είναι *μικρής συνεκτικότητας* ή *υδροφορεί*, κλπ.)

**είτε (III)** ο κίνδυνος είναι *πολύ σοβαρός*, έστω και αν η πιθανότητα να επισυμβεί είναι περιορισμένη (π.χ. κίνδυνος έκρηξης λόγω απρόσεκτης χρήσης ηλεκτρικού ρεύματος ή γυμνής φλόγας σε χώρο αποθήκευσης εκρηκτικών ή σε δεξαμενή καυσίμων).

⇒ Ο αριθμός **1** χαρακτηρίζει περιπτώσεις όπου

**είτε (I)** η πηγή κινδύνου εμφανίζεται *περιοδικά ή με χρονικά διαλείποντα τρόπο* (π.χ. κίνδυνοι τραυματισμών από *ανατροπές υλικών*, σε οικοδομικό εργοτάξιο),

**είτε (II)** *δεν συντρέχουν ειδικές αιτίες αύξησης των κινδύνων* (π.χ. κίνδυνοι από την κίνηση οχημάτων σε ένα *ευρύχωρο υπαίθριο εργοτάξιο*),

**είτε (III)** ο κίνδυνος δεν είναι σοβαρός, έστω κι αν η πιθανότητα να επισυμβεί είναι μεγάλη (π.χ. κίνδυνοι από την εκτέλεση *υπαίθριων* εργασιών σε συνθήκες καύσωνα).

⇒ Ο αριθμός 2 χαρακτηρίζει τις θεωρούμενες ως «ενδιάμεσες» των 1 και 3 περιπτώσεις.

<b>ΦΑΣΕΙΣ ΕΡΓΑΣΙΑΣ</b>	<b>1. ΧΩΜΑΤΟΥΡΓΙΚΑ</b>	1.1	Γενικές εκσκαφές
		1.2	Κατασκευή επιχωμάτων
	<b>2. ΤΕΧΝΙΚΑ ΕΡΓΑ</b>	2.1	Εκσκαφή ορυγμάτων υπογείων δικτύων.
		2.2	Επιχώσεις ορυγμάτων υπογείων δικτύων
		2.3	Τοποθέτηση τσιμεντοσωλήνων,
	<b>3. ΟΔΟΣΤΡΩΣΙΑ – ΑΣΦΑΛΤΙΚΑ</b>	3.1	Κατασκευή υπόβασης οδοστρωσίας
		3.2	Κατασκευή βάσης οδοστρωσίας
		3.3	Ασφαλτόστρωση
	<b>ΣΗΜΑΝΣΗ - ΑΣΦΑΛΕΙΑ</b>	4.1	Εργασίες Οριζόντιας και Κατακόρυφης Σήμανσης
		4.2	Τοποθέτησης Συστημάτων αναχαίτισης οχημάτων (ΣΑΟ)

Κίνδυνοι	Πηγές Κινδύνων		Φάση 1η		Φάση 2η			Φάση 3η			Φάση 4η	
			Φ 1. 1	Φ 1. 2	Φ 2. 1	Φ 2. 2	Φ 2. 3	Φ 3. 1	Φ 3. 2	Φ 3. 3	Φ 4. 1	Φ 4. 2
01100. Φυσικά πρηνή	01101	Κατολίσθηση Απουσία / ανεπάρκεια υποστήριξης										
	01102	Αποκολλήσεις Απουσία / ανεπάρκεια προστασίας										
	01103	Στατική επιφόρτηση. Εγκαταστάσεις/εξοπλισμός										
	01104	Δυναμική επιφόρτηση. Φυσική αιτία										
	01105	Δυναμική επιφόρτηση. Ανατινάξεις										
	01106	Δυναμική επιφόρτηση. Κινητός εξοπλισμός										
01200. Τεχνητά πρηνή & Εκσκαφές	01201	Κατάρευση Απουσία / ανεπάρκεια υποστήριξης										
	01202	Αποκολλήσεις Απουσία / ανεπάρκεια προστασίας										
	01203	Στατική επιφόρτηση. Υπερύψωση	1	1	1	1						
	01204	Στατική επιφόρτηση. Εγκαταστάσεις/εξοπλισμός	1	1	1	1	1	1	1	1	1	
	01205	Δυναμική επιφόρτηση. Φυσική αιτία										
	01206	Δυναμική επιφόρτηση. Ανατινάξεις										
	01207	Δυναμική επιφόρτηση. Κινητός	1	1	1	1		1	1	1	1	1

		εξοπλισμός											
01300. Υπόγειες εκσκαφές	01301	Καταπτώσεις οροφής / παρειών. Ανυποστήλωτα Τμήματα											
	01302	Καταπτώσεις οροφής / παρειών. Ανεπαρκής υποστήλωση											
	01303	Καταπτώσεις οροφής / παρειών. Καθυστερημένη υποστήλωση											
	01304	Κατάρευση μετώπου προσβολής											
01400. Καθιζήσεις	01401	Ανυποστήρικτες παρακείμενες εκσκαφές											
	01402	Προυπάρχουσα υπόγεια κατασκευή											
	01403	Διάνοιξη υπογείου έργου											
	01404	Ερπυσμός											
	01405	Γεωλογικές / γεωχημικές μεταβολές											
	01406	Μεταβολές υδροφόρου οριζοντα											
	01407	Υποσκαφή / απόπλυση											
	01408	Στατική επιφόρτιση											
	01409	Δυναμική καταπόνηση - Φυσική αιτία											
	01410	Δυναμική καταπόνηση - ανθρωπογενής αιτία											
<b>02000 Κίνδυνοι απο εργοταξιακό εξοπλισμό</b>													
02100 Κίνηση Οχημάτων και μηχανημάτων	02101	Συγκρούσεις οχήματος - οχήματος	1	1	1	1		1	1	1	1	1	1
	02102	Συγκρούσεις οχήματος - προσώπων	1	1	1	1		1	1	1	1	1	1
	02103	Συγκρούσεις οχήματος - σταθερού εμποδίου											
	02104	Συνθλίψεις μεταξύ οχήματος - οχήματος	1	1	1	1		1	1	1	1	1	1
	02105	Συνθλίψεις μεταξύ οχήματος - σταθερού εμπόδιου											
	02106	Ανεξέλεγκτη κίνηση . Βλάβες συστημάτων	1	1	1	1		1	1	1	1	1	1
	02107	Ανεξέλεγκτη κίνηση . Ελλιπής ακίνητοποίηση	1	1	1	1		1	1	1	1	1	1
	02108	Μέσα σταθερής τροχιάς. Ανεπαρκής προστασία											
	02109	Μέσα σταθερής τροχιάς. Εκτροχιασμός											
02200 Ανατροπή οχημάτων και μηχανημάτων	02201	Ασταθής έδραση											
	02202	Υποχώρηση εδάφους - Δαπέδου											
	02203	Έκκεντρη φόρτωση											
	02204	Εργασία σε πρανές	1	1	1	1		1	1	1	1	1	1
	02205	Υπερφόρτωση											
	02206	Μεγάλες ταχύτητες											
02300 Μηχανήματα με κινητά μέρη	02301	Στενότητα χώρου											
	02302	Βλάβη συστημάτων κίνησης	1	1	1	1		1	1	1	1	1	1
	02303	Ανεπαρκής κάλυψη κινουμένων τμημάτων - πτώσεις											
	02304	Ανεπαρκής κάλυψη κιν. τμημάτων - παγιδεύσεις μελών											
	02305	Τηλεχειριζόμενα μηχανήματα & τμηματά τους											
02400 Εργαλεία χειρός	02401	Αερόσφυρες											
<b>03000. Πτώσεις από ύψος</b>													
03100 Οικοδομές - κτίσματα	03101	Κατεδαφίσεις											
	03102	Κενά τοίχων											
	03103	Κλιμακοστάσια											
	03104	Εργασία σε στέγες											
03200 Δάπεδα εργασίας -	03201	Κενά δαπέδων											
	03202	Επικλινή δάπεδα											





		εξαρτήματα									
	05205	Φυσική δυναμική καταπόνηση									
	05206	Ανθρωπογενής δυναμική καταπόνηση									
	05207	Κατεδάφιση									
	05208	Αρμολόγηση/απαρμολόγηση προκτασκευασμένων στοιχείων									
05300. Μεταφερόμενα υλικά - Εκφορτώσεις	05301	Μεταφορικό μηχάνημα. Ακαταλληλότητα/ανεπάρκεια	1		1		1		1	1	1
	05302	Μεταφορικό μηχάνημα. Βλάβη	1		1		1		1	1	1
	05303	Μεταφορικό μηχάνημα. Υπερφόρτωση	1		1		1		1	1	1
	05304	Απόκλιση μηχανήματος. Ανεπαρκής έδραση									
	05305	Ατελής / έκκεντρη φόρτωση									
	05306	Αστοχία συσκευασίας φορτίου									
	05307	Πρόσκρουση φορτίου									1
	05308	Διακίνηση αντικειμένων μεγάλου μήκους				1					1
	05309	Χειρωνακτική μεταφορά βαρέων φορτίων									1
	05310	Απόλυση χύδην υλικών. Υπερφόρτωση								1	
	05311	Εργασία κάτω από σιλό									
05400. Στοιβασμένα υλικά - Εκφορτώσεις	05401	Υπερτοίβαση									
	05402	Ανεπάρκεια πλευρικού περιορισμού									
	05403	Ανορθολογική απόληψη									
05500. Άλλη πηγή	05501	Πτώση αντικειμένων γειτονικών προς την εκσκαφή									
<b>06000. Πυρκαϊες</b>											
06100. Εύφλεκτα υλικά	06101	Έκλυση / διαφυγή ευφλεκτων αερίων									
	06102	Δεξαμενές / αντλίες / βυτίο καυσίμων									
	06103	Μονωτικά, διαλυτες, PVC κλπ εύφλεκτα									
	06104	Ασφαλτοστρώσεις / χρήση πίσσας							1		
	06105	Αυτανάφλεξη - εδαφικά υλικά									
	06106	Αυτανάφλεξη - απορρίματα									
	06107	Επέκταση εξωγενούς εστίας. Ανεπαρκής προστασία									
06200. Σπινθήρες και βραχυκλώματα	06201	Εναέριοι αγωγοί υπο τάση									
	06202	Υπόγειοι αγωγοί υπο τάση									
	06203	Εντοιχισμένοι αγωγοί υπο τάση									
	06204	Εργαλεία που παράγουν εξωτερικό σπινθήρα									
06300. Υψηλές θερμοκρασίες	06301	Χρήση φλόγας - οξυγονοκολλήσεις									
	06302	Χρήση φλόγας - κασιτεροκολλήσεις									
	06303	Χρήση φλόγας - χυτεύσεις									
	06304	Ηλεκτροσυγκολλήσεις									
	06305	Πυρακτώσεις υλικών									
<b>07000. Ηλεκτροπληξία</b>											
07100. Δίκτυα εγκαταστάσεις	07101	Προυπάρχοντα εναέρια δίκτυα									
	07102	Προυπάρχοντα υπόγεια δίκτυα									
	07103	Προυπάρχοντα εντοιχισμένα δίκτυα									
	07104	Προυπάρχοντα επίτοιχα δίκτυα									
	07105	Δίκτυο ηλεκτροδότησης έργου									
	07106	Ανεπαρκής αντικεραυνική προστασία									
07200. Σπινθήρες	07201	Ηλεκτροκίνητα μηχανήματα									
	07202	Ηλεκτροκίνητα εργαλεία									

ΣΑΥ



**ΜΕΤΡΑ ΓΙΑ ΤΗΝ ΠΡΟΛΗΨΗ ΚΑΙ ΑΠΟΤΡΟΠΗ ΤΩΝ ΚΙΝΔΥΝΩΝ ΚΑΙ ΓΕΝΙΚΑ ΓΙΑ ΤΗΝ ΑΣΦΑΛΕΙΑ ΚΑΙ ΤΗΝ ΥΓΕΙΑ ΤΩΝ ΕΡΓΑΖΟΜΕΝΩΝ**
**ΟΔΗΓΙΕΣ ΣΥΝΤΑΞΗΣ**

Για κάθε «πηγή κινδύνων» που έχει επισημανθεί στους πίνακες του Τμήματος Β (στήλη 1), καταγράφονται οι φάσεις / υποφάσεις όπου υπάρχει πιθανότητα εμφάνισης (στήλη 2), αναγράφονται οι σχετικές διατάξεις της κείμενης νομοθεσίας που προβλέπουν τη λήψη μέτρων προστασίας (στήλη 3), και συμπληρώνονται τα κατά την κρίση του συντάκτη αναγκαία πρόσθετα ή ειδικά μέτρα προστασίας που επιβάλλονται από τις ιδιαίτερες συνθήκες ή απαιτήσεις του έργου (στήλη 4).

(\*) Αναφέρονται οι διατάξεις της νομοθεσίας που περιέχουν τα απαιτούμενα κάθε φορά μέτρα (π.χ. άρθρο 38 παρ. 3 του π.δ. 1073/81)

(\*\*) Περιγράφονται μέτρα που κατά την κρίση του συντάκτη απαιτούνται για την προστασία των εργαζομένων, αλλά δεν προβλέπονται από την νομοθεσία ή η πρόβλεψη δεν είναι επαρκής για την συγκεκριμένη περίπτωση. Επίσης εδώ πρέπει να περιγραφούν και τα ειδικά μέτρα που πρέπει να ληφθούν για τις εργασίες που ενέχουν ειδικούς κινδύνους (βλ. άρθρο 3, παρ. 5 του Π.Δ. 305/96)

ΕΠΙΣΗΜΑΣΜΕΝΟΙ ΚΟΜΒΟΙ ΣΤΟΝ ΠΙΝΑΚΑ ΤΟΥ ΤΜΗΜΑΤΟΣ Β		ΜΕΤΡΑ ΠΟΥ ΠΡΕΠΕΙ ΝΑ ΛΗΦΘΟΥΝ	
(1) ΠΗΓΕΣ ΚΙΝΔΥΝΩΝ	(2) ΦΑΣΕΙΣ ΕΡΓΑΣΙΩΝ	(3) ΠΡΟΒΛΕΠΟΜΕΝΑ ΑΠΟ ΤΗ ΝΟΜΟΘΕΣΙΑ (*)	(4) ΣΥΜΠΛΗΡΩΜΑΤΙΚΑ Ή ΕΙΔΙΚΑ ΜΕΤΡΑ ΓΙΑ ΕΡΓΑΣΙΕΣ ΠΟΥ ΕΝΕΧΟΥΝ ΕΙΔΙΚΟΥΣ ΚΙΝΔΥΝΟΥΣ (**)
01203	Φ1.1, Φ1.2, Φ2.1, Φ2.2, Φ3.1, Φ3.2, Φ3.3, Φ4.1, Φ4.2	ΠΔ 1073/81 και ΠΔ 305/96	
01204	Φ1.1, Φ1.2, Φ2.1, Φ2.2, Φ3.1, Φ3.2, Φ3.3, Φ4.1, Φ4.2	ΠΔ 1073/81 και ΠΔ 305/96	
01207	Φ1.1, Φ1.2, Φ2.1, Φ2.2, Φ3.1, Φ3.2, Φ3.3, Φ4.1, Φ4.2	ΠΔ 1073/81 και ΠΔ 305/96	

# 19PROC005648184 2019-10-03

02101	Φ1.1, Φ1.2, Φ2.1, Φ2.2, Φ3.1, Φ3.2, Φ3.3, Φ4.1, Φ4.2	N 1430/84:@ 11,12,13,14,15 & N 2094/92:@ 10,4,44,47,79,8,9,97 & ΠΔ 105/95:@ 9 & ΠΔ 1073/81:@ 46,47,48,50,85 & ΠΔ 225/89:@ 11,12,14,24,25,4,8 & ΠΔ 31/90:@ 4,5 & ΠΔ 396/94:@ 10,6,7,8 & ΥΑ 19846/79:@ 1,2,3,4,5 & ΥΑ 22/5/93:@ 3,6 & ΥΑ ΒΜΠ/30058/83:@ 3,4,5,6 & ΥΑ ΒΜΠ/30428/80:@ 3,4,5,6	K-018,K-020,K-024
02102	Φ1.1, Φ1.2, Φ2.1, Φ2.2, Φ3.1, Φ3.2, Φ3.3, Φ4.1, Φ4.2	N 1430/84:@ 11,12,13,14,15 & N 2094/92:@ 10,4,44,47,79,8,9,97 & ΠΔ 105/95:@ 9 & ΠΔ 1073/81:@ 46,47,48,50,85 & ΠΔ 225/89:@ 11,12,14,24,25,4,8 & ΠΔ 31/90:@ 4,5 & ΠΔ 396/94:@ 10,6,7,8 & ΥΑ 19846/79:@ 1,2,3,4,5 & ΥΑ 22/5/93:@ 3,6 & ΥΑ ΒΜΠ/30058/83:@ 3,4,5,6 & ΥΑ ΒΜΠ/30428/80:@ 3,4,5,6	K-018,K-020,K-024
02104	Φ1.1, Φ1.2, Φ2.1, Φ2.2, Φ3.1, Φ3.2, Φ3.3, Φ4.1, Φ4.2	N 1430/84:@ 11,12,13,14,15 & N 2094/92:@ 10,4,44,47,79,8,9,97 & ΠΔ 105/95:@ 9 & ΠΔ 1073/81:@ 46,47,48,50,85 & ΠΔ 225/89:@ 11,12,14,24,25,4,8 & ΠΔ 31/90:@ 4,5 & ΠΔ 396/94:@ 10,6,7,8 & ΥΑ 19846/79:@ 1,2,3,4,5 & ΥΑ 22/5/93:@ 3,6 & ΥΑ ΒΜΠ/30058/83:@ 3,4,5,6 & ΥΑ ΒΜΠ/30428/80:@ 3,4,5,6	K-018,K-020,K-024
02106	Φ1.1, Φ1.2, Φ2.1, Φ2.2, Φ3.1, Φ3.2, Φ3.3, Φ4.1, Φ4.2	N 1430/84:@ 11,12,13,14,15 & N 2094/92:@ 44,47,48,79,97 & ΠΔ 105/95:@ 9 & ΠΔ 1073/81:@ 45,46,47,48,50,85 & ΠΔ 225/89:@ 11,12,14,4,8 & ΠΔ 31/90:@ 4,5 & ΥΑ 19846/79:@ 1,2,3,4,5 & ΥΑ 22/5/93:@ 3,6 & ΥΑ ΒΜΠ/30058/83:@ 3,4,5,6 & ΥΑ ΒΜΠ/30428/80:@ 3,4,5,6	K-021
02107	Φ1.1, Φ1.2, Φ2.1, Φ2.2, Φ3.1, Φ3.2, Φ3.3, Φ4.1, Φ4.2	N 1430/84:@ 11,12,13,14,15 & N 2094/92:@ 10,4,44,47,62,79,8,9,97 & ΠΔ 105/95:@ 9 & ΠΔ 1073/81:@ 45,46,47,48,50,85 & ΠΔ 225/89:@ 11,12,14,4,8 & ΠΔ 31/90:@ 4,5 & ΥΑ 19846/79:@ 1,2,3,4,5 & ΥΑ 22/5/93:@ 3,6 & ΥΑ ΒΜΠ/30058/83:@ 3,4,5,6 & ΥΑ ΒΜΠ/30428/80:@ 3,4,5,6	K-019
02204	Φ1.1, Φ1.2, Φ2.1, Φ2.2, Φ3.1, Φ3.2, Φ3.3, Φ4.1, Φ4.2	N 2094/92:@ 79,97 & ΠΔ 1073/81:@ 14,7 & ΠΔ 31/90:@ 4,5	K-005,K-025
02302	Φ1.1, Φ1.2, Φ2.1, Φ2.2, Φ3.1, Φ3.2, Φ3.3, Φ4.1, Φ4.2	ΠΔ 305/96, άρθρο 12, ΠΑΡΑΡΤΗΜΑ IV, μέρος Β, τμήμα II, παρ. 8 & 9, ΠΔ 1073/81 (αρ. 45-51), N1568/85, ΠΔ 395/94	K-021
05301	Φ1.1, Φ2.1, Φ2.3, Φ3.1, Φ3.2, Φ3.3, Φ4.1, Φ4.2	N 2094/92:@ 10,79,97 & ΠΔ 105/95:@ 9 & ΠΔ 1073/81:@ 46,47,48 & ΠΔ 225/89:@ 14,7 & ΠΔ 31/90:@ 4,5 & ΥΑ ΒΜΠ/30058/83:@ 3,4,5,6 & ΥΑ ΒΜΠ/30428/80:@ 3,4,5,6	K-021
05302	Φ1.1, Φ2.1,	N 2094/92:@ 10,97 & ΠΔ 105/95:@ 9 & ΠΔ	

ΣΑΥ

	Φ2.3, Φ3.1, Φ3.2, Φ3.3, Φ4.1, Φ4.2	1073/81:@ 46,47,48 & ΠΔ 225/89:@ 14,7 & ΠΔ 31/90:@ 4,5 & ΥΑ ΒΜΠ/30058/83:@ 3,4,5,6 & ΥΑ ΒΜΠ/30428/80:@ 3,4,5,6	K-021
05303	Φ1.1, Φ2.1, Φ2.3, Φ3.1, Φ3.2, Φ3.3, Φ4.1, Φ4.2	N 2094/92:@ 10,32,97 & ΠΔ 105/95:@ 9 & ΠΔ 1073/81:@ 91 & ΠΔ 225/89:@ 14,7 & ΠΔ 31/90:@ 4,5 & ΥΑ ΒΜΠ/30058/83:@ 3,4,5,6 & ΥΑ ΒΜΠ/30428/80:@ 3,4,5,6	K-027,K-028,K-029
05308	Φ2.3	ΠΔ 1073/81:@ 91	K-082,K-084,K-085
10102	Φ1.1, Φ1.2, Φ2.1, Φ 2.2, Φ 3.1, Φ3.2, Φ3.3, Φ3.4, Φ4.1, Φ4.2	ΠΔ 305/96 ΠΑΡΑΡΤΗΜΑ IV, Β II , παρ.10, ΠΔ 778/80 ΑΡΘΡΟ 21, παρ. 4,5, Π.Δ. 85/1991 ΑΡΘΡΑ 1,6, Π.Δ.149/2006 (αρ.3-9)	K-004,K-034,K-131 (Να χρησιμοποιούνται μέσα ατομικής προστασίας της ακοής (κυρίως για τους χειριστές τσάπας, αεροσυμπιεστή κλπ.)
10103	Φ1.1, Φ1.2, Φ2.1, Φ2.2, Φ2.3, Φ3.1, Φ3.2, Φ3.3, Φ4.1, Φ4.2	Π.Δ 1073/81 ΑΡΘΡΟ 30, Π.Δ 396/94 ΑΡΘΡΟ 7 και ΠΑΡΑΡΤΗΜΑ II παρ.4	K-004,K-034,K-132
10104	Φ1.1, Φ1.2, Φ2.1, Φ2.2, Φ2.3, Φ3.1, Φ3.2, Φ3.3, Φ4.1, Φ4.2	N 1430/84:@ 16 & ΠΔ 1073/81:@ 102 & ΠΔ 305/96:@ Π7	K-034,K-133
10105	Φ1.1, Φ1.2, Φ2.1, Φ2.2, Φ2.3, Φ3.1, Φ3.2, Φ3.3, Φ4.1, Φ4.2	ΠΔ 305/96 ΠΑΡΑΡΤΗΜΑ IV, Β II , παρ.3 και ΕΓΚΥΚΛΙΟΣ ΥΠ.ΕΡΓ. 130329/03.07.95	
10106	Φ1.1, Φ1.2, Φ2.1, Φ2.2, Φ2.3, Φ3.1, Φ3.2, Φ3.3, Φ4.1, Φ4.2	Π.Δ 305/96	
10107	Φ1.1, Φ1.2, Φ2.1, Φ2.2, Φ2.3, Φ3.1, Φ3.2, Φ3.3, Φ4.1, Φ4.2	ΠΔ 305/96 ΠΑΡΑΡΤΗΜΑ IV, Β II , παρ.3 και ΕΓΚΥΚΛΙΟΣ ΥΠ.ΕΡΓ. 130329/03.07.95	

**ΣΥΜΠΛΗΡΩΜΑΤΙΚΑ ΜΕΤΡΑ ΠΡΟΣΤΑΣΙΑΣ****01000 ΑΣΤΟΧΙΕΣ ΕΔΑΦΟΥΣ**

**K-001:** Έλεγχος ευστάθειας των γαιωδών επιφανειών πλησίον θα προηγηθεί της ανάληψης εργασιών και αν απαιτείται θα λαμβάνονται κατάλληλα μέτρα.

ΣΑΥ

ΑΓΡΟΤΙΚΗ ΟΔΟΠΟΪΑ ΔΗΜΟΥ ΠΑΛΑΜΑ

**K-002:** Συχνές, τακτικές επιθεωρήσεις θα διενεργούνται για πρόδρομα σημεία αστοχίας γαιωδών επιφανειών και αν απαιτείται και των τεχνικών μέσων εξασφάλισης των

**K-003:** Συχνή τακτική επιθεώρηση των γαιωδών επιφανειών για επισφαλείς χαλαρούς όγκους, τοπικές συγκεντρώσεις τάσεων, επικείμενες αποσφηνώσεις ή θραύσεις, ταχείες εξαλλοιώσεις, πρόσφατες εκριζώσεις, ξένα σώματα, αλλαγή σχηματισμού και λοιπά σχετικά θα προηγείται της ανάληψης εργασιών πλησίον πρανών και αν απαιτείται θα επιχειρείται ξεσχάρωμα.

**K-004:** Θα απαγορεύεται η χωρίς λόγο παραμονή προσωπικού πλησίον της δραστηριότητας αυτής.

**K-005:** Η άνευ προηγούμενου σχετικού ελέγχου υπέρβαση επιφόρτισης πρανών, επιφανειών θεμελίωσης ή προσωρινών χωμάτινων επιφανειών με συσσώρευση υλικών πάσης φύσης και εξοπλισμού θα απαγορεύεται.

**K-006:** Έκτακτη επιθεώρηση των πρανών και αν απαιτείται λήψη τεχνικών μέτρων εξασφάλισης θα διενεργείται μετά από βίαια φυσικά φαινόμενα.

**K-008:** Η άνευ προηγούμενου σχετικού ελέγχου επιβολή δονήσεων εκ μηχανημάτων στα πρανή θα απαγορεύεται.

**K-011:** Κατά την επιλογή ή εφαρμογή της μεθόδου θεμελίωσης θα λαμβάνονται υπόψη τυχόν επηρεάζουσες πλησίον κατασκευαστικές δραστηριότητες.

**K-012:** Επιτόπιος έλεγχος και ανεύρεση σχετικών σχεδίων ΟΚΩ θα διενεργείται πριν την ανάληψη οποιασδήποτε νέας κατασκευαστικής δραστηριότητας.

**K-013:** Σύστημα ελέγχου μικρομετακινήσεων του έργου και δίαιτας υπόγειου και ελεύθερου υδάτινου ορίζοντα θα υφίσταται σε βαθμό και έκταση που επιτρέπει η σοβαρότητα του έργου, η βαρύτητα των συνεπειών, η ταχύτητα προόδου εργασιών και χρόνου απόκρισης των μέτρων επέμβασης.

**K-014:** Κατά την επιλογή ή εφαρμογή της μεθόδου εργασίας θα λαμβάνονται υπόψη τα ιδιαίτερα χαρακτηριστικά του εδάφους και η επίδρασή τους σε κάθε κατασκευαστική φάση.

## 02000 ΚΙΝΔΥΝΟΙ ΑΠΟ ΕΡΓΟΤΑΞΙΑΚΟ ΕΞΟΠΛΙΣΜΟ

**K-015:** Σαφής κυκλοφοριακή ρύθμιση θα υφίσταται σε κάθε φάση κατασκευής του έργου αναφορικά με την έξω -και έσω- κυκλοφορία του έργου, μηχανοκίνητης, πεζής και υλικών.

**K-016:** Θα διαμορφώνεται πάντοτε σαφές σύστημα διαχωρισμού κυκλοφορίας πεζών-οχημάτων και αντιθέτως κινουμένων οχημάτων.

**K-017:** Θα αποφεύγεται η ύπαρξη και η άνευ αδειας τοποθέτηση σταθερών εμποδίων στους χώρους κυκλοφορίας και αν αυτό δεν καταστεί δυνατόν τότε τα εμπόδια θα σημαίνονται κατάλληλα.

**K-018:** Θα αποφεύγεται η χωρίς λόγο κίνηση του προσωπικού μεταξύ οχημάτων.

**K-019:** Τα ακινητοποιημένα οχήματα και μηχανήματα θα έχουν πάντοτε ενεργοποιημένη την πέδη

στάθμευσης.

**K-020:** Η κίνηση μηχανοκίνητου ή τηλεχειριζόμενης μηχανής σε περίπτωση ελλιπούς ορατότητας χωρίς βοηθό θα απαγορεύεται.

**K-021:** Όλα τα εμπλεκόμενα στην κατασκευαστική δραστηριότητα οχήματα, μηχανήματα, πλωτά μέσα, μηχανές και εργαλεία θα φέρουν τις νόμιμες άδειες και εξοπλισμό, θα έχουν υποστεί όλους τους προβλεπόμενους ελέγχους και θα διατηρούνται συνεχώς συντηρημένα και σε καλή κατάσταση.

**K-024:** Ελάχιστη απόσταση και διαστήματα ασφαλείας θα προβλέπονται πλησίον του κινούμενου εξοπλισμού.

**K-025:** Οι αμφιβόλου ευστάθειας επιφάνειες του έργου θα σημαίνονται και θα απομονώνονται απαγορευομένης της πρόσβασης οχημάτων σ' αυτές.

**K-026:** Η μονόπλευρη φόρτωση βαρέων φορτίων και τα φορτία υψηλού κέντρου βάρους χωρίς ειδικά μέτρα θα απαγορεύονται.

**K-027:** Η είσοδος και έξοδος στο εργοτάξιο οχημάτων με προβληματική φόρτωση θα ελέγχεται.

**K-028:** Η εργασία φόρτωσης θα επιβλέπεται από εργοδηγό ή άλλο κατάλληλο άτομο (επιστάτης, στοιβαδός κλπ).

**K-029:** Η φόρτωση οχημάτων ή μηχανημάτων καθ' υπέρβαση των ορίων που προβλέπει ο κατασκευαστής θα απαγορεύεται.

**K-030:** Οι χρόνοι μετάβασης επιστροφής και εν γένει οι ταχύτητες των οχημάτων θα ελέγχονται συνεχώς.

**K-031:** Ο χώρος του εργοταξίου θα σημαίνεται καταλλήλως.

**K-032:** Διακόπτης ασφαλείας (emergency button) θα προβλέπεται σε κατάλληλες θέσεις για όλες τις τηλεχειριζόμενες διατάξεις.

**K-033:** Θα απαγορεύεται η χωρίς λόγο παραμονή προσωπικού πλησίον της επικίνδυνης δραστηριότητας.

**K-034:** Η ορθή και συνεχής χρήση των καταλλήλων Μέσων Ατομικής Προστασίας θα ελέγχεται συνεχώς.

## 03000 ΠΤΩΣΕΙΣ ΑΠΟ ΥΨΟΣ

**K-035:** Για κάθε υψομετρική διαφορά >1.00 μ επιφανειών εντός του εργοταξίου θα λαμβάνεται μέριμνα για κατάλληλα μέτρα προστασίας έναντι πτώσης, ήτοι απομόνωση περιοχής ή απαγόρευση προσπέλασης ή κάλυψη ή περίφραξη ή ζώνες ασφαλείας ή κεκλιμένα πετάσματα ή δίκτυα.

**K-036:** Τα κενά τοίχων θα παραμένουν γενικώς φραγμένα, ενώ κατά την διάρκεια εργασίας μέσω αυτών θα τηρούνται άλλα εξίσου πρόσφορα μέτρα ασφαλείας.

**K-037:** Η διακίνηση φορτίων μέσω κλιμακοστασίου θα κρατείται στον ελάχιστο δυνατό βαθμό.

**K-038:** Σε κάθε κεκλιμένη επιμήκη επιφάνεια όπου ενδεχόμενη απλή πτώση θα επιφέρει και μεγάλες ταχύτητες καθόδου θα λαμβάνονται τα ίδια μέτρα όπως και στις πτώσεις από ύψη.

**K-039:** Μέτρα για άρση της ολισθηρότητας των περιοχών προσπέλασης του εργοταξίου θα λαμβάνονται και σε περίπτωση αντικειμενικής δυσκολίας θα προβλέπεται κατάλληλη σήμανση και χρήση αντιολισθηρών υποδημάτων από τους εργαζόμενους.

**K-040:** Δημιουργία προσβάσιμων επιφανειών εργοταξίου ανώμαλης γεωμετρίας ή ατάκτως συσσωρευμένων υλικών θα αποφεύγεται και αν αυτό δεν είναι εφικτό κατάλληλα μέτρα θα λαμβάνονται (απομόνωση περιοχής, ασφαλείς διάδρομοι διέλευσης κλπ).

**K-041:** Συνεχής προσπάθεια θα καταβάλλεται στο εργοτάξιο από όλα τα εμπλεκόμενα μέρη για ευταξία ως προς την μόνιμη ή προσωρινή αποθήκευση υλικών και εξοπλισμού.

**K-042:** Θα υφίσταται συνεχής επίβλεψη εργοδηγού.

**K-043:** Κάθε επιφάνεια εργασίας θα ελέγχεται ως προς την φέρουσα ικανότητα της για την συνήθη και ορθή χρήση, πριν να επιτραπεί η εργασία σε αυτή.

**K-044:** Κάθε ειδική δίοδος (μαδέρια, ελαφρές πεζοπέφνες, πασαρέλες, ψηλές ράμπες, λαμαρίνες κλπ) και εφόσον απαιτείται θα είναι κατασκευασμένη ορθώς, με επαρκή γεωμετρία και αντοχή, αντιολισθηρή, ασφαλώς εδραζόμενη, κατάλληλα σημασμένη, με προστασία έναντι πτώσης και ολίσθησης.

**K-045:** Μόνο τυποποιημένος εξοπλισμός εγκεκριμένων κατασκευαστών θα χρησιμοποιείται στο εργοτάξιο.

**K-046:** Μόνο έμπειρο, καταρτισμένο και ευφυές προσωπικό θα χρησιμοποιείται στην εργασία αυτή.

**K-047:** Θα γίνεται χρήση μόνο αεροπερατών επενδύσεων στις προσόψεις των ικριωμάτων.

## 04000 ΕΚΡΗΞΕΙΣ, ΕΚΤΟΞΕΥΟΜΕΝΑ ΥΛΙΚΑ -ΘΡΑΥΣΜΑΤΑ

**K-049:** Θα απαγορεύεται το κάπνισμα και η χρήση γυμνής φλόγας εντός της επικίνδυνης περιοχής.

**K-057:** Σε χώρους με πιθανότητα ανάπτυξης εκρήξιμης ατμόσφαιρας θα μετρείται το ποσοστό Low Explosive Limit (LEL) με συχνότητα ανάλογη της επικινδυνότητας.

**K-058:** Αν χρειάζεται ικανός αριθμός φιαλών αερίου στο εργοτάξιο, η αποθήκευση θα γίνεται σε ευάερους χώρους, προστατευμένους από την ηλιακή ακτινοβολία, σε όρθια θέση, προσδεδεμένες με καλύμματα ασφαλείας και με διαχωρισμό αερίων όπως και πλήρεις - κενές φιάλες.

**K-059:** Δεν θα γίνονται δεκτοί προμηθευτές ή υπεργολάβοι που διακινούν φιάλες σε οριζόντια θέση, υπερθερμασμένες, κακοποιημένες, χωρίς κάλυμμα ασφαλείας, ελλειπώς στερεωμένες και σε κλειστά μη αεριζόμενα μεταλλικά κουβούκλια.

**K-060:** Στο μέτωπο εργασίας θα επιτρέπεται μόνο ένα φορείο με ζευγάρι φιαλών Οξυγόνου-Ασετιλίνης σταθερά προσδεδεμένων, κατάλληλα συνδεδεμένων, με καλή κατάσταση συνδέσεων, μανοεκτονωτών, μετρητών, σωλήνων, αντεπίστροφων φλογοπαγίδων, σαλμιών και λοιπού εξοπλισμού.



**K-061:** Θα απαγορεύεται αυστηρά οποιαδήποτε άλλη χρήση του αερίου αυτού.

**K-062:** Στο μέτωπο εργασίας θα επιτρέπεται μόνο μία φιάλη σταθερά προσδεσμένη, κατάλληλα συνδεδεμένων, με καλή κατάσταση συνδέσεων, αντεπίστροφων φλογοπαγίδων, φλογίστρου και λοιπού εξοπλισμού.

**K-064:** Κατά την ανεύρεση, λόγω εκσκαφής, δικτύου πόλης η εκσκαφή θα συνεχίζεται χειρωνακτικά και υπό την επίβλεψη αρμόδιου υπαλλήλου της εταιρείας.

**K-065:** Η πλήρωση του δικτύου εσωτερικής εγκατάστασης και η χρήση του θα επιτρέπεται μόνο μετά τους απαραίτητους ελέγχους.

**K-066:** Θα τηρείται αυστηρό πρόγραμμα συντηρήσεων του εξοπλισμού.

**K-067:** Θα απαγορεύεται η παραμονή του προσωπικού πλησίον των άκρων αγκύρωσης και τάνυσης των καλωδίων.

**K-068:** Θα ακολουθείται επιμελώς το πρόγραμμα τάνυσης.

**K-069:** Κατά την επιλογή ή εφαρμογή της μεθόδου κατεδάφισης θα λαμβάνονται υπόψη τα στατικά συστήματα των ενδιαμέσων φάσεων των φορέων που δημιουργούνται για την αποφυγή ανεξέλεγκτης ή/και αλυσιδωτής κατάρρευσης.

**K-070:** Καμία ανύψωση με συρματόσχοινα δεν θα επιτρέπεται αν δεν γίνει σωστό αρτάνιασμα από αρμόδιο άτομο (σαμπανιαδόρος, χειριστής).

**K-071:** Ο χειριστής της μηχανής θα έχει άμεση ορατότητα με την επικίνδυνη ζώνη ειδικά όταν επιχειρεί απέμφραξη.

**K-072:** Κανείς δεν θα εισέρχεται στην ζώνη εκτόξευσης υλικού.

## 05000 ΠΤΩΣΕΙΣ ΜΕΤΑΤΟΠΙΣΕΙΣ ΥΛΙΚΩΝ ΚΑΙ ΑΝΤΙΚΕΙΜΕΝΩΝ

**K-073:** Πριν την έναρξη εργασιών σε παλαιές κατασκευές θα προηγείται έλεγχος του οργανισμού τους.

**K-074:** Η άνευ προηγούμενου σχετικού ελέγχου υπέρβαση επιφόρτισης του Φέροντος Οργανισμού της κατασκευής θα απαγορεύεται.

**K-075:** Η άνευ προηγούμενου σχετικού ελέγχου επιβολή δονήσεων στο οργανισμό της κατασκευής θα απαγορεύεται.

**K-076:** Ο χώρος ρίψης των υλικών κατεδαφίσεως, πριν την έναρξη των εργασιών, θα έχει διευθετηθεί, περιφραχθεί, σημανθεί και οι θα υφίστανται κατάλληλοι οχετοί υλικών.

**K-077:** Η παρουσία, εργασία ή διέλευση εργαζομένων κάτω από θέσεις εργασίας δεν θα επιτρέπεται.

**K-078:** Τμήματα των κατασκευών που υπόκεινται σε αυθεντατικές καταστάσεις θα ελέγχονται ως προς την επικινδυνότητα τους.

**K-079:** Τα προς αποξήλωση στοιχεία θα φέρονται συνεχώς καθόσον χρόνο θα διαρκεί η διαδικασία της αφαίρεσής των.

**K-080:** Τα αναρτούμενα στοιχεία θα φέρονται συνεχώς καθόσον χρόνο θα διαρκεί η διαδικασία στερέωσής τους, τα δε ήδη αναρτημένα θα ελέγχονται για τυχόν αστοχίες των συνδέσμων των.

**K-081:** Θα απαγορεύεται η διακίνηση μη χύδην υλικών που δεν θα είναι σταθερά προσδεδεμένα στο πήγμα του οχήματος ή εξασφαλισμένα έναντι μετακίνησης.

**K-082:** Κατά την ανυψωτική δραστηριότητα υλικών θα λαμβάνεται κάθε πρόσφορο μέσο για να αποφευχθεί η πρόσκρουση του φορτίου (ασύστροφα συρματόσχοινα, οδηγιά σχοινία, επαρκής ανυψωτική ικανότητα και ύψος, χώρος ελεύθερος εμποδίων).

**K-083:** Τα υλικά που μεταφέρονται σε παλέτες θα μετακινούνται κατόπιν ελέγχου της συσκευασίας τους.

**K-084:** Θα υφίσταται καλός συντονισμός σε περίπτωση συνδυασμένης ανύψωσης φορτίων από δύο ανυψωτικές διατάξεις.

**K-085:** Η πρόσδεση φορτίου για ανύψωση θα γίνεται ή θα επιβλέπεται από έμπειρο άτομο (σαμπνιαδόρο).

**K-086:** Όλο το προσωπικό που θα εμπλέκεται σε χειρωνακτική μεταφορά βαρέων φορτίων θα έχει εκπαιδευτεί επ' αυτού.

**K-087:** Θα απαγορεύεται η απ'ευθείας χειρωνακτική μετακίνηση υλικών που δεν προσφέρουν σταθερή λαβή.

**K-088:** Θα απαγορεύεται η υπερστοίβαση υλικών χύδην ή μη, ειδικά αυτών που δεν προσφέρουν σταθερή βάση έδρασης ή που δίνουν σωρούς ασταθείς.

**K-089:** Απόθεση σωρών χύδην υλικών με προσωρινές γωνίες πρηνών μεγαλύτερες από τη φυσική δεν θα επιτρέπεται.

**K-090:** Η απόληψη υλικού από στοίβα ή σωρό με τρόπο που να υπονομεύει την ευστάθειά τους θα απαγορεύεται.

## 06000 ΠΥΡΚΑΪΕΣ

**K-091:** Πλησίον επικινδύνων για πυρκαϊά δραστηριοτήτων θα υπάρχει πάντοτε κατάλληλη πυροσβεστική διάταξη σε περίοπτη θέση, σε καλή κατάσταση, άμεσα προσπελάσιμη και αναγομωμένη.

**K-092:** Η είσοδος και έξοδος στο εργοτάξιο οχημάτων - μηχανημάτων χωρίς τους απαραίτητους πυροσβεστήρες δεν θα επιτρέπεται.

**K-093:** Οι προσωρινές αποθέσεις καυσίμων θα ελέγχονται τακτικά και οι διαμορφωμένες εγκαταστάσεις θα

πληρούν όλες τις προδιαγραφές των αντίστοιχων μονίμων.

**K-094:** Μέριμνα θα λαμβάνεται ώστε το καύσιμο φορτίο πλησίον να είναι το ελάχιστο δυνατόν.

**K-095:** Εκτεταμένη αποψίλωση θα διενεργείται στην περιοχή του εργοταξίου πριν την έναρξη της καλοκαιρινής περιόδου, εφόσον απαιτείται και οι επιτόπιες συνθήκες το επιβάλουν.

**K-096:** Σύστημα ταχείας και συχνής αποκομιδής απορριμμάτων θα οργανωθεί στο εργοτάξιο.

**K-097:** Εργασία πλησίον εναερίων ηλεκτρικών αγωγών, που πρέπει να παραμείνουν υπό τάση, θα εκτελείται με μέγιστη προσοχή και με τα κατάλληλα μέτρα ασφαλείας.

**K-098:** Θα γίνεται προσπάθεια μη συνύπαρξης σε κοντινή απόσταση ηλεκτροφόρων γραμμών, κατασκευαστική δραστηριότητα και καύσιμο φορτίο.

**K-099:** Πριν την έναρξη εργασιών θα επιχειρείται εντοπισμός πιθανής κοντινής διέλευσης ρευματοφόρου γραμμής και ή δυνατόν διακοπή της.

**K-100:** Θα απαγορεύεται η παρουσία ευφλέκτων πλησίον της δραστηριότητας αυτής.

## 07000 ΗΛΕΚΤΡΟΠΛΗΞΙΑ

**K-101:** Ιδιαίτερη προσοχή θα δοθεί στην περίπτωση εναερίων ηλεκτροφόρων γραμμών, όταν εκτελούνται εργασίες με ανυψούμενα υλικά ή εξοπλισμό (σωλήνες, μπετόβεργες, γερανός, αντλία σκυροδέματος, υδροβολές, εκτοξεύσεις, ανατροπή οχημάτων, καλαθοφόρα, αερομεταφορές, εκνεφώσεις κλπ).

**K-102:** Το δίκτυο ηλεκτροδότησης του έργου θα πληροί τις προδιαγραφές του κανονισμού ηλεκτρικών εγκαταστάσεων.

**K-103:** Όλοι οι εργαζόμενοι και ιδιαίτερα οι χειριστές ηλεκτρικών εργαλείων και μηχανημάτων θα εκπαιδευθούν στην ορθή χρήση, συντήρηση, προφύλαξη, ανάπτυξη και αποσυναρμολόγηση του δικτύου όπως και στην σωστή ρευματοληψία και διανομή ρεύματος.

**K-104:** Το δίκτυο του εργοταξίου θα τελεί υπό την συνεχή επίβλεψη καταλλήλου ατόμου με προσόντα ανάλογα και με την δυναμικότητα της εγκατάστασης.

**K-105:** Η εργασία σε περιοχές με βεβαρημένες συνθήκες κεραυνοπληξίας λόγω αναγλύφου, σύστασης ή παρουσίας εξοπλισμού σε περίοδο καταιγίδας ή χαμηλής διέλευσης νεφών δεν θα επιτρέπεται, ειδικά θα απαγορεύονται αυστηρά οι μεταγίσεις καυσίμων.

**K-106:** Ο επικίνδυνος για κεραυνοπληξία εξοπλισμός (σιλό, γερανοί, οχήματα, βυτία καυσίμων, ιστοί, κλπ) θα προστατεύεται κατάλληλα.

**K-107:** Ασφαλή καταφύγια για το προσωπικό θα υφίστανται για την περίοδο καταιγίδας.

**K-108:** Ειδικές εργασίες απαιτούσες υψηλή ασφάλεια έναντι ατμοσφαιρικού ηλεκτρισμού (γόμωση εκρηκτικών, σκόνες μετάλλων κλπ) θα παρακολουθούνται με όργανα οι δυσμενείς φυσικές παράμετροι.

**K-109:** Θα απαγορεύεται η επέμβαση προς επισκευή ή συντήρηση σε μη εξουσιοδοτημένα άτομα.

**K-110:** Θα απαγορεύεται η οποιαδήποτε μετασκευή τυποποιημένου εξοπλισμού.

## 08000 ΠΝΙΓΜΟΣ ΑΣΦΥΞΙΑ

**K-113:** Κάθε θέση εργασίας θα επιτηρείται συνεχώς και όλοι οι εργαζόμενοι θα γνωρίζουν την θέση τουλάχιστον δύο συνεργατών τους και θα αναφέρουν πάσα αλλαγή θέσης των.

**K-116:** Η εργασία στα έγκατα κατασκευών (έγκοιλα, ρεύματα, τάφροι, φρέατα, εκσκαφές, κανάλια, ταμειυτήρες, σήραγγες, δεξαμενές, διπύθμενα, βυτία, κάδοι κλπ) σε φάση ηυξημένου κινδύνου κατάκλυσης από υγρό μέσο θα απαγορεύεται.

**K-117:** Για την περίπτωση μη αναμενόμενης πάντως πιθανής κατάκλυσης (θραύση σωλήνος ύδρευσης, θραύση δικλείδας, άφιξη πλημμυρικού προφίλ υδατορεύματος, θραύση κυματισμού κλπ) ή ρευστοποίησης εδάφους θα προβλέπεται διάταξη ταχείας ανάσυρσης εργαζομένων.

**K-120:** Σε κάθε κλειστό χώρο (μη αεριζόμενα δωμάτια, υπόγεια, σήραγγες, δεξαμενές, οχετοί, φρέατα, κύτος πλοίου κλπ), όπου διεργασία αφαιρεί οξυγόνο (υπόγεια ύδατα ελεύθερα ή σε επιφάνεια διαστάλαξης, εργασίες γυμνής φλόγας, οξειδωση σιδηρών επιφανειών, τέλεια καύση, αδρανή αέρια, εξάντληση αποθεμάτων κλπ) θα λαμβάνονται τα απαιτούμενα κάθε φορά μέτρα ασφαλείας (ΜΑΠ, έλεγχος Ο<sub>2</sub>, αερισμός) για τους εργαζόμενους.

## 09000 ΕΓΚΑΥΜΑΤΑ

**K-121:** Ο χειρισμός μιγμάτων εξ ασβέστου θα γίνεται με μεγάλη προσοχή και ει δυνατόν σε κλειστό σύστημα.

**K-122:** Ο χειρισμός οξέων θα γίνεται με μεγάλη προσοχή και πάντοτε σε κατάλληλους περιέκτες σημεινόμενους, ακόμα και σε μικρές μεταγγιζόμενες ποσότητες.

**K-123:** Η επαφή με υλικά έντονης αλκαλικής αντίδρασης (τσιμέντο, σκυρόδεμα, ειδικά κονιάματα, απορρύπανση κλπ) θα αποφεύγεται.

**K-124:** Θα υφίσταται πλησίον της διεργασίας αυτής δυνατότητα πλύσης με άφθονο νερό.

## 10000 ΕΚΘΕΣΗ ΣΕ ΒΛΑΠΤΙΚΟΥΣ ΠΑΡΑΓΟΝΤΕΣ

**K-125:** Κατά την διάρκεια συγκολλήσεων θα χρησιμοποιούνται πετάσματα για την προστασία του κοινού και των πλησίον ευρισκόμενων εργαζομένων.

**K-126:** Η έκθεση των εργαζομένων στην ηλιακή ακτινοβολία θα ελαχιστοποιείται.

**K-127:** Οι οθόνες οπτικής απεικόνισης θα είναι χαμηλής ακτινοβολίας.

**K-128:** Η έκθεση των εργαζομένων στην ηλεκτρομαγνητική ακτινοβολία θα ελαχιστοποιείται.

**K-129:** Η εργασία με ιοντίζουσες ακτινοβολίες θα καλύπτεται από ειδική διαδικασία ασφαλείας.

**K-130:** Η πιθανότητες άμεσης οπτικής επαφής με LASER θα ελαχιστοποιείται.

**K-131:** Μέριμνα θα λαμβάνεται ώστε οι θορυβώδεις εγκαταστάσεις και δραστηριότητες να επιλέγονται κατάλληλα ή να τροποποιούνται ή να τίθενται μακριά ή να απομονώνονται και αν αυτό δεν είναι εφικτό θα τίθεται σήμανση στην περιοχή και θα ελαχιστοποιείται η έκθεση των εργαζομένων.

**K-132:** Θα επιλέγονται μέθοδοι εργασίας που παράγουν την κατά το δυνατό λιγότερη σκόνη (πχ υγρή δέσμευση στην πηγή, αποκονίωση αναρρόφησης, κλειστά συστήματα κλπ) και αν αυτό δεν είναι εφικτό θα ελαχιστοποιείται η έκθεση των εργαζομένων.

**K-133:** Σε εργασία ακραίων θερμοκρασιών θα ακολουθείται ειδικό σχέδιο αντιμετώπισης.

**K-134:** Η έκθεση των εργαζομένων σε υγρά περιβάλλοντα πρέπει να ελαχιστοποιείται ενώ μέριμνα θα λαμβάνεται για μείωση των επιπτώσεων (στολές, αερισμός, στραγγίσεις, απορροές, υποβιβασμός υδροφόρου ορίζοντα κλπ).

**K-135:** Σε χώρους με πιθανότητα ανάπτυξης ατμόσφαιρας δηλητηριωδών αερίων θα ανιχνεύεται συνεχώς ο χώρος όσον αφορά τον επικίνδυνο παράγοντα, εφόσον τα μέτρα (περιορισμός εκπομπών, αλλαγή μεθόδου εργασίας, αερισμός χώρου, αύξηση όγκου πεδίου διάχυσης κλπ) δεν κρίνονται επαρκή ή σίγουρα.

**K-137:** Στο εργοτάξιο δεν θα γίνεται χρήση υλικών που περιέχουν αμιάντο.

**K-138:** Σε περίπτωση ανάγκης χειρισμού παλαιών υλικών αμιάντου η εργασία θα καλύπτεται από ειδική διαδικασία.

**K-139:** Οι χώροι αποθήκευσης ή εφαρμογής τέτοιων υλικών θα είναι καλά αεριζόμενοι.

**K-141:** Η έκθεση του προσωπικού στα καυσαέρια των οχημάτων, μηχανημάτων και μηχανών θα ελαχιστοποιείται.

**K-142:** Μέριμνα θα λαμβάνεται για τον επαρκή αερισμό των κλειστών θέσεων συγκόλλησης (έντονος αερισμός, ορθή απαγωγή αερίων, αυτόνομες συσκευές προσαγωγής αέρος).

**K-143:** Πριν την έναρξη εργασιών συγκόλλησης θα μελετάται η περιεκτικότητα σε επικίνδυνα στοιχεία ή συνδυασμούς αυτών των ηλεκτροδίων και του μετάλλου (πχ HCN).

**K-146:** Θα αποφεύγεται η έκθεση σε καρκινογόνους παράγοντες.

**K-147:** Θα επιχειρείται απολύμανση ή εξουδετέρωση των μολυσμένων περιοχών αλλιώς θα αποφεύγεται η επαφή γυμνών μερών του σώματος με μολυσμένα υλικά, όπως επίσης και η άμεση εισπνοή και το κάπνισμα.

**K-148:** Απαγορεύεται η εστίαση εντός μολυσμένων χώρων.

**K-149:** Θα επιτρέπεται η εργασία μόνο σε άτομα που έχουν εμβολιασθεί κατάλληλα.

**K-150:** Σε κάθε φάση εργασίας θα υφίστανται κατάλληλοι και επαρκείς χώροι υγιεινής ανάλογα και με τον αριθμό των εργαζομένων, καθαριζόμενοι τακτικά και αποτελεσματικά και συντηρούμενοι.

**K-151:** Σε περίπτωση εμφάνισης ζώων στην περιοχή του έργου η εργασία θα σταματά και θα επιχειρείται εκδίωξη των, επίσης μέριμνα θα λαμβάνεται για την αντιμετώπιση επικινδύνων εντόμων και ερπετών και θα επιβάλλεται η χρήση γαντιών για τον χειρισμό υλικών σε άμεση επαφή με το έδαφος.

**ΕΛΑΧΙΣΤΕΣ ΑΠΑΙΤΗΣΕΙΣ ΑΣΦΑΛΕΙΑΣ ΚΑΙ ΥΓΕΙΑΣ ΣΤΑ ΕΡΓΟΤΑΞΙΑ**

ΠΕΡΙΓΡΑΦΗ ΕΡΓΑΣΙΑΣ	ΑΠΑΙΤΗΣΕΙΣ ΑΣΦΑΛΕΙΑΣ & ΥΓΕΙΑΣ	ΙΣΧΥΟΥΣΑ ΝΟΜΟΘΕΣΙΑ
ΕΡΓΟΤΑΞΙΟ	Περίφραξη, σήμανση εργοταξίου	1) ΠΔ 305/96 (αρ. 12, παρ. IV, μέρος Α, ι 3 & 18.1) 2) ΠΔ 105/95
ΕΡΓΟΤΑΞΙΟ	Εξοπλισμός Ατομικής Προστασίας κατά την εργασία (ΜΑΠ)	1) ΠΔ 396/94 (αρ. 4-10, παρ I,II,III) 2) Ν 1430/84 (αρ. 16 & 18) 3) ΚΥΑ (αρ. πρωτ. οικ. Β.4373/1205/93) 4) ΚΥΑ (αρ. πρωτ. 8881/94) 5) ΚΥΑ (αρ. πρωτ. οικ. Β 5261/190/97) 6) ΠΔ 1073/71 (αρ. 16,18)
ΕΡΓΟΤΑΞΙΟ	Α' Βοήθειες – Φαρμακείο	1) ΠΔ 305/96 (αρ. 12, παρ. IV, μέρος Α, ι 13) 2) ΠΔ 1073/81 (αρ. 110)
ΕΡΓΟΤΑΞΙΟ	Σήμανση εργασιών που εκτελούνται στις οδούς – εγκατάσταση μέσων σήμανσης και σηματοδότησης – τήρηση μέτρων ασφαλείας από τους εργαζόμενους – υποχρεώσεις κατά την εκτέλεση εργασιών και εναπόθεση υλικών στις οδούς – κατάληψη τμήματος οδού και πεζοδρομίου	Ν 2696/23-03-1999 (αρ. 9,10,44 ι 5,47,48) Κώδικας Οδικής Κυκλοφορίας (ΚΟΚ)
ΕΡΓΟΤΑΞΙΟ	Απαιτήσεις σήμανσης εκτελούμενων έργων εντός και εκτός κατοικημένων περιοχών	ΥΑ αρ. πρωτ. ΔΙΠΑΔ/οικ/502/1-7-2003
ΧΡΗΣΗ ΜΗΧΑΝΗΜΑΤΩΝ ΕΡΓΩΝ	Έλεγχος λειτουργίας και χειρισμού ανυψωτικών μηχανημάτων – Γενικές διατάξεις	1) ΠΔ 305/96 (αρ. 12, παρ. IV, μέρος Β, τμήμα II, ι 7) 2) Ν 1430/84 (αρ. 11-15)
ΧΡΗΣΗ ΜΗΧΑΝΗΜΑΤΩΝ ΕΡΓΩΝ	Χειρισμός και έλεγχος ανυψωτικών μηχανημάτων	ΠΔ 1073/81 (αρ. 64-69)
ΧΡΗΣΗ ΜΗΧΑΝΗΜΑΤΩΝ ΕΡΓΩΝ	Κανονισμός ελέγχων ανυψωτικών μηχανημάτων (πιστοποιητικά καταλληλότητας)	ΚΥΑ (αρ. πρωτ. οικ. 15085/593/25-8-2003)
ΧΡΗΣΗ ΜΗΧΑΝΗΜΑΤΩΝ ΕΡΓΩΝ	Αυτοκίνητα εγχύσεως ετοιμού σκυροδέματος	ΠΔ 1073/81 (αρ. 72,73,74)
ΧΡΗΣΗ ΜΗΧΑΝΗΜΑΤΩΝ ΕΡΓΩΝ	Έλεγχος λειτουργίας και χειρισμού μηχανημάτων (χωματουργικών διακίνησης υλικών), οχημάτων, εγκαταστάσεων, μηχανών, εξοπλισμού εργασίας	1) ΠΔ 305/96 (αρ. 12, παρ. IV, μέρος Β, τμήμα II, ι 8 & 9) 2) ΠΔ 1073/81 (αρ. 45-51) 3) Ν 1568/85 (αρ. 22,23) 4) ΠΔ 395/94 (αρ. 3-9) 5) ΠΔ 89/99 6) ΠΔ 304/2000 7) ΠΔ 155/2004 (αρ. 2) 8) ΚΥΑ (αρ. πρωτ. Δ13ε/4800/30-05-2003) 9) ΠΔ 377/93 10) ΠΔ 18/96 11) ΠΔ 31/90 12) ΠΔ 499/91
ΕΚΣΚΑΦΕΣ	Προσδιορισμός υπογείων καλωδίων και απομόνωση αυτών	1) ΠΔ 305/96 (αρ. 12, παρ. IV, μέρος Β, τμήμα II, ι 10) 2) ΠΔ 1073/81 (αρ. 2-16)
ΕΡΓΟΤΑΞΙΟ	Φόρτωση-εκφόρτωση-αποθήκευση-μεταφορά υλικών και άλλων στοιχείων	1) ΠΔ 305/96 (αρ. 12, παρ. IV, μέρος Β, τμήμα II, ι 4) 2) ΠΔ 1073/81 (αρ. 85-91)
ΕΡΓΟΤΑΞΙΟ	Προφυλάξεις των εργαζομένων από κραδασμούς	ΠΔ 176/2005

ΕΡΓΟΤΑΞΙΟ	Προφυλάξεις των εργαζομένων από το θόρυβο	1) ΠΔ 85/1991 (αρ. 1,6) 2) ΠΔ 149/2006 (αρ. 3,4,5,6,7,8,9)
ΕΡΓΟΤΑΞΙΟ	Προφυλάξεις της οσφυϊκής χώρας και της ράχης από χειρωνακτική διακίνηση φορτίων	ΠΔ 397/1994
ΕΡΓΟΤΑΞΙΟ	Ενημέρωση και εκπαίδευση των εργαζομένων για την τήρηση των μέτρων Ασφαλείας και Υγείας – Υποχρεώσεις εργοδοτών και εργαζομένων	1) ΠΔ 305/96 (αρ. 7,8) 2) ΠΔ 17/96 (αρ. 7,8,10,11,12,13,140)
ΣΕ ΟΛΕΣ ΤΙΣ ΕΡΓΑΣΙΕΣ	Οργάνωση χρόνου εργασίας των εργαζομένων	ΠΔ 88/99
ΕΡΓΟΤΑΞΙΟ	Απαιτήσεις ασφαλείας φορητών ηλεκτρικών συσκευών, κινητών προβολέων, καλωδίων τροφοδοσίας κλπ – εγκαταστάσεις φωτισμού εργοταξίων	ΠΔ 1073/81 (αρ. 80-84)
ΕΡΓΟΤΑΞΙΟ	Προστασία των εργαζομένων από καρκινογόνους παράγοντες	1) ΠΔ 399/17-12-1994 2) ΠΔ 127/5-4-2000 3) ΠΔ 43/2003
ΕΡΓΟΤΑΞΙΟ	Προστασία των εργαζομένων από χημικούς και βιολογικούς παράγοντες	1) Ν 1568/85 (αρ. 24-28) 2) ΠΔ 307/26-8-1986 (αρ. 4) 3) ΠΔ 77/03-03-1993 4) ΠΔ 90/99 5) ΠΔ 186/95 6) ΠΔ 174/97 7) ΠΔ 33801 8) ΠΔ 339/01

## **ΤΜΗΜΑ Δ**

### **ΣΤΟΙΧΕΙΑ ΤΟΥ ΣΧΕΔΙΟΥ ΑΣΦΑΛΕΙΑΣ ΚΑΙ ΥΓΕΙΑΣ**

#### **1. Κανόνες εργοταξίου**

Ο Ανάδοχος αναμένεται να ορίσει σαφείς κανόνες και διαδικασίες για όλους τους εργαζόμενους και επισκέπτες στο εργοτάξιο. Οι κανόνες αυτοί θα πρέπει να καλύπτουν περιπτώσεις όπως:

- Άδειες εισόδου σε προσωπικό, επισκέπτες, τρίτους
- Χρήση ΜΑΠ
- Εκπαίδευση προσωπικού
- Μέσα εισόδου και εξόδου σε όλους τους χώρους εργασίας και με σηματοδότηση όπου απαιτείται.
- Καθαριότητα εργοταξίου κ.λπ.

Τα παραπάνω είναι ενδεικτικά. Ο ανάδοχος πρέπει να ακολουθεί όλους τους κανόνες όπως αναφέρονται στη σχετική νομοθεσία.

#### **2. Ειδικά μέτρα για εργασίες**

Τονίζεται ιδιαίτερα ότι ο Ανάδοχος κατασκευής πρέπει να περιλάβει στο ΣΑΥ τις μελέτες των ειδικών ικριωμάτων που χρησιμοποιούνται στην κατασκευή του έργου και που δεν περιγράφονται στις ισχύουσες διατάξεις

**3. Ασφαλής πρόσβαση και σημεία εξόδου**

Στα σχέδια οριζοντιογραφίας που δίδονται στη μελέτη φαίνεται το υφιστάμενο οδικό δίκτυο το οποίο θεωρείται επαρκές για την πρόσβαση στο χώρο του έργου. Δεν απαιτείται κατ' αρχάς διάνοιξη νέων οδών για τη πρόσβαση στο έργο.

**4. Οδεύσεις οχημάτων και πεζών εντός του εργοταξίου**

Ο ανάδοχος θα πρέπει να καταρτίσει σχέδιο κυκλοφοριακών ρυθμίσεων και να τοποθετήσει την κατάλληλη σήμανση για την κυκλοφορία των οχημάτων – πεζών εντός των εργοταξιακών εγκαταστάσεων. Το σχέδιο που θα καταρτίσει καθώς και τις οδεύσεις που θα χρησιμοποιήσει θα τις αποτυπώσει σε σχέδιο που θα περιλάβει στον ΣΑΥ που θα καταρτίσει ο ίδιος.

**5. Μεθοδολογία έργου για κάθε στάδιο**

Ο γενικός σχεδιασμός του έργου κατασκευής, τα υλικά και οι τυπικές λεπτομέρειες δίδονται αναλυτικά στη μελέτη.

Ειδικά οι εργασίες που πρόκειται να εκτελεστούν, και όταν απαιτείται, είναι οι ακόλουθες :

**A) Χωματοουργικά (Εκσκαφές, επιχώσεις, επενδύσεις πρανών).**

- I. Εγκατάσταση εργοταξίου, αποψίλωση της περιοχής του έργου, καθώς και μετακίνηση των υπογείων και εναέριων δικτύων Ο.Κ.Ω. εφόσον υπάρχουν στη περιοχή.
- II. Εργασίες γενικών εκσκαφών
- III. Εργασίες επιχώσεων που γίνεται με κατάλληλα υλικά (προδιαγράφονται στη μελέτη)

Κατά την φάση των εκσκαφών θα διασφαλίζεται ότι:

- Η εκσκαφή θα είναι περιφραγμένη
- Θα υπάρχει επαρκή σήμανση
- Η μέθοδος εκσκαφής θα τηρείται πλήρως
- Δεν υπάρχουν υλικά δίπλα σε πρανή
- Κανείς άνθρωπος δεν κινδυνεύει από την λειτουργία – κίνηση των μηχανημάτων
- Οι έξοδοι διαφυγής από το σκάμμα είναι επαρκείς
- Τα νερά που τυχόν υπάρχουν απομακρύνονται άμεσα με αντλίες. Μετά την άντληση τα νερά απομακρύνονται και παροχετεύονται σε κατάλληλο μέρος.

Για τον εξοπλισμό που θα χρησιμοποιηθεί για τις παραπάνω εργασίες καθώς και σε επόμενες θα πρέπει να λαμβάνονται όλα τα απαραίτητα μέτρα που θα εξασφαλίζουν την ασφαλή τους χρήση.



Τα σημεία που πρέπει να δίνεται ιδιαίτερη προσοχή στην χρήση του εξοπλισμού είναι τα ακόλουθα:

- Ένα μηχάνημα πρέπει να χρησιμοποιείται μόνον για την εργασία(ες) που έχει κατασκευασθεί.
- Απαγορεύεται η υπερφόρτωση μηχανήματος.
- Μόνον αδειούχοι χειριστές επιτρέπεται να χειρίζονται τα μηχανήματα.
- Η άδεια των χειριστών πρέπει να είναι σε ισχύ.
- Απαγορεύεται η χρήση ερπυστριοφόρων μηχανημάτων σε ασφαλτο.
- Η συντήρηση και η τήρηση καρτέλας (βιβλίου) συντήρησης για κάθε μηχάνημα είναι υποχρεωτική.
- Απαγορεύονται οι αυτοσχεδιασμοί στη χρήση και συντήρηση του μηχανήματος.
- Όλα τα μηχανήματα πρέπει να είναι εφοδιασμένα με πυροσβεστήρα και φαρμακείο.
- Όλα τα συστήματα ασφαλείας πρέπει να λειτουργούν καλώς.
- Όλα τα ΜΕ πρέπει να διαθέτουν ηχητικό σήμα οπισθοπορείας.
- Ο εξοπλισμός των ανυψωτικών μηχανημάτων πρέπει να αναγράφει το φορτίο ανύψωσης.
- Πιστοποιητικό ανυψωτικής ικανότητας απαιτείται για όλους τους γεραμούς.
- Η θέση του μηχανήματος δεν πρέπει να είναι επισφαλής για το ίδιο και για τρίτους.
- Όλα τα ΜΕ πρέπει να είναι εφοδιασμένα με άδεια λειτουργίας και πινακίδα “ΜΕ”. Πρέπει επίσης να διαθέτουν κατάλληλη ασφάλιση και να έχουν πληρωμένα τα τέλη κυκλοφορίας.
- Η καρότσα των αυτοκίνητων φορητών πρέπει να είναι σκεπασμένη όταν μεταφέρεται άμμος ή 3Α.

Η επιθεώρηση των ανυψωτικών μηχανημάτων είναι υποχρεωτική και πρέπει να καταγράφεται.

Ειδικά μέτρα πρέπει να λαμβάνονται λόγω εναέριων αγωγών ενέργειας και τηλεπικοινωνιών.

Προσοχή στα υπόγεια δίκτυα κατά την εκσκαφή τάφρων.

Ο εξοπλισμός ανύψωσης (σαμπάνια, ιμάντες, συρματόσχοινα) πρέπει να είναι σε καλή κατάσταση.

Η επιθεώρησή του είναι υποχρεωτική πριν από τη χρήση του.

## **B) Οδοστρωσία - Ασφαλτικά**

Οι εργασίες αυτές απαιτούν την ταυτόχρονη παρουσία πολλών συνεργείων / μηχανημάτων. Ο ανάδοχος κατασκευής ανάλογα με τον εξοπλισμό που διαθέτει θα πρέπει να δώσει κατάλληλες οδηγίες για την ασφαλή χρήση τους. Η εργασία αυτές χρειάζεται να συντονίζονται από έμπειρο – κατάλληλο εργοδηγό ώστε να μην παρουσιάζονται εμπλοκές των μηχανημάτων μεταξύ τους ή εμπλοκή των μηχανημάτων με το προσωπικό κατασκευής και άλλων συνεργείων.

**Γ) Σήμανση - Ασφάλιση**

- Μεταφορά και προσωρινή αποθήκευση στύλων και πινακίδων που θα χρησιμοποιηθούν
- Κατασκευή των θέσεων στήριξης .
- Ανύψωση και εγκατάσταση των πινακίδων στην τελική τους θέση.

Για τον εξοπλισμό που θα χρησιμοποιηθεί για τις παραπάνω εργασίες θα πρέπει να λαμβάνονται όλα τα απαραίτητα μέτρα που θα εξασφαλίζουν την ασφαλή τους χρήση ( βλέπε παραπάνω).

**Δ) Τεχνικά (στραγγιστήρια, αποχετεύσεις, αγωγοί κλπ.).**

Η πορεία εργασιών αναμένεται ως εξής:

- Προσωρινή αποθήκευση των απαραίτητων υλικών (σωλήνες, εργαλεία) κοντά στο χώρο του τεχνικού.
- Κατασκευή σωληνωτού αγωγού.
- Απομάκρυνση εργαλείων και πλεοναζόντων υλικών.

Ο ανάδοχος θα πρέπει να έχει λάβει όλες τις απαραίτητες πληροφορίες και οδηγίες για την ασφαλή διακίνηση και χρήση επικίνδυνων ουσιών από τον προμηθευτή των υλικών.

Θα πρέπει να γίνεται χρήση όλων των απαραίτητων ΜΑΠ για την προστασία της αναπνοής, του δέρματος και των ματιών.

Δεν πρέπει να υπάρχει γυμνή φλόγα ή σπινθήρας ή να επιτρέπεται το κάπνισμα.

Στην περιοχή των εργασιών να υπάρχει επαρκής αριθμός κατάλληλων φορητών πυροσβεστικών μέσων.

**7. Γενική διάταξη εργοταξίου – χώροι εκφόρτωσης – χώροι αποθήκευσης υλικών – χώροι απόθεσης άχρηστων υλικών**

Η διάταξη του εργοταξίου, οι αποθηκευτικοί και λοιποί χώροι θα προταθούν από τον Ανάδοχο και θα εγκριθούν από την Υπηρεσία.

**8. Συνθήκες αποκομιδής επικίνδυνων υλικών**

Όλοι οι ανάδοχοι (υπεργολάβοι) θα ενημερώνουν μέσω του Κύριου Αναδόχου, που θα ενημερώνει άμεσα τις Αρχές, για τυχόν επικίνδυνες ουσίες που χρειάζονται ασφαλή αποκομιδή.

Ο Κύριος Ανάδοχος θα εξασφαλίσει την λήψη όλων των λογικών προφυλάξεων για την ασφαλή αποκομιδή επικίνδυνων ουσιών, καθώς και την τήρηση αρχείου μεταφοράς σε καταχωρημένη εταιρία. Επισημαίνεται η υποχρέωση του Αναδόχου να ζητά από τους προμηθευτές του τα δελτία

ασφαλείας των υλικών που προμηθεύεται ώστε να είναι σε θέση να γνωρίζει τον τρόπο με τον οποίο οφείλει να τα διαχειρίζεται.

Τα παρακάτω επικίνδυνα υλικά μπορεί να βρεθούν κατά την διάρκεια των εργασιών στο εργοτάξιο:

Λάδια

- Διαλύτες
- Τσιμέντο
- Εποξειδικά υλικά
- Βαφές και κόλλες
- Επιταχυντές στερεοποίησης εκτοξευόμενου σκυροδέματος
- Εύφλεκτα υλικά
- Ύπαρξη υδρογονανθράκων και βαρέων μετάλλων σε κάποια φρεάτια

Οι χρήστες των επικίνδυνων υλικών θα είναι γνώστες των απαιτήσεων ασφαλούς αποθήκευσης, σήμανσης ασφαλείας και χρήσης που είναι απαραίτητες για την εργασία επιτόπου του έργου.

Υπενθυμίζουμε στον Ανάδοχο κατασκευής του έργου τις απαιτήσεις Προστασίας Περιβάλλοντος, σύμφωνα με τις οποίες κάθε είδους σκουπίδια, άχρηστα υλικά, παλιά ανταλλακτικά και μηχανήματα, λάδια, παντός είδους ενέματα κτλ. αποτελούν ελεγχόμενα απορρίμματα και θα πρέπει να απομακρύνονται από το εργοτάξιο, η δε διάθεση τους θα γίνεται σύμφωνα με τις ισχύουσες διατάξεις. Η διαχείριση των μεταχειρισμένων ορυκτελαίων και καυσίμων των μηχανημάτων του εργοταξίου θα πρέπει να γίνεται σύμφωνα με τα προβλεπόμενα στην ΚΥΑ 98012/2001/96 (ΦΕΚ 40B/19-1-96).

Απαγορεύεται η ρύπανση των επιφανειακών και υπογείων νερών από απορροές της κατασκευής. Για το λόγο αυτό επιβάλλεται να ληφθούν μέτρα ώστε οι απορροές να είναι απαλλαγμένες από φερτές ύλες (π.χ. λάσπες) και μη βιοδιασπόμενες ουσίες (π.χ. λιπαντικά, υγρά καύσιμα).

Εάν εκτελούνται εργασίες πλύσης μηχανημάτων και οχημάτων πρέπει να κατασκευαστεί φρεάτιο συλλογής και καθίζησης των νερών έκπλυσης, να γίνεται τακτικός καθαρισμός του φρεατίου από την ιλύ η οποία θα μεταφέρεται σε Χώρο Διάθεσης Απορριμμάτων.

Για τα υγρά απόβλητα ισχύουν επιπλέον οι εκάστοτε Νομαρχιακές Αποφάσεις.

## **9. Διευθετήσεις χώρων υγιεινής, εστίασης και πρώτων βοηθειών**

Οι περιοχές και οι εγκαταστάσεις που παρέχει ο Ανάδοχος κατασκευής θα συντηρούνται για να εξασφαλίζεται το ότι παραμένουν τακτοποιημένα, καθαρά από υγειονομικής απόψεως και ασφαλή ειδικά όσον αφορά την προφύλαξη από τρωκτικά.

Κτήρια καντίνας: Τα παρέχει ο εκάστοτε ανάδοχος και βρίσκονται στον χώρο των καταλυμάτων του αναδόχου.

Λουτρά και χώροι

εξυπηρέτησης: Τα παρέχει ο εκάστοτε ανάδοχος και βρίσκονται στον χώρο των καταλυμάτων του αναδόχου.

Πρώτες Βοήθειες: Τις παρέχει ο εκάστοτε ανάδοχος

## **10. Πρόσβαση Οχημάτων Εκτάκτου Ανάγκης.**

Η πρόσβαση στο χώρο του έργου από οχήματα Εκτάκτου Ανάγκης (πυροσβεστικά, ασθενοφόρα κτλ.) είναι εύκολη από την υφιστάμενη Εθνική Οδό. Θα πρέπει να προβλεφθεί από τον Ανάδοχο η τοποθέτηση κατάλληλης πληροφοριακής σήμανσης προς το χώρο του εργοταξίου.

## **11. Πληροφορίες Εργοταξίου.**

Οι ελάχιστες πληροφορίες που θα παρουσιάζονται επιτόπου του έργου, είναι οι εξής:

- Πολιτική Ασφάλειας της Εργασίας
- Θέση κουτιών πρώτων βοηθειών
- Σχέδιο εκκένωσης εργοταξίου σε περίπτωση πυρκαγιάς, σεισμού.
- Εκκένωση και σημεία συνάθροισης σε περίπτωση πυρκαγιάς
- Ταυτότητα και θέση αρχηγών και αναπληρωτών σε περίπτωση έκτακτης ανάγκης
- Ταυτότητα και θέση ατόμων που παρέχουν πρώτες βοήθειες και αναπληρωτών.
- Εκ των προτέρων γνωστοποίηση
- Χρονοδιάγραμμα συσκέψεων για θέματα ασφαλείας εργοταξίου
- Θέση πλησιέστερου Νοσοκομείου για κάθε εργοτάξιο.

## **ΤΜΗΜΑ Ε**

### **ΑΛΛΗΛΟΕΠΙΚΑΛΥΨΗ ΜΕ ΤΙΣ ΥΠΟΧΡΕΩΣΕΙΣ ΤΟΥ ΚΥΡΙΟΥ ΤΟΥ ΕΡΓΟΥ**

Δεν υπάρχει αλληλοεπικάλυψη με άλλα τμήματα που να έχουν παραδοθεί προς χρήση στον κύριο του έργου.

## **ΤΜΗΜΑ ΣΤ**

### **ΣΥΣΤΗΜΑ ΑΝΑΔΟΧΟΥ ΓΙΑ ΤΗ ΔΙΑΧΕΙΡΙΣΗ ΤΗΣ ΑΣΦΑΛΕΙΑΣ**

Ο Ανάδοχος πρέπει να εφαρμόσει Σύστημα Α&Υ που θα περιλαμβάνει διαδικασίες σύμφωνες με την ελληνική νομοθεσία και τις βέλτιστες πρακτικές Α&Υ στην Εργασία.

Ο Ανάδοχος θα εφαρμόζει την κείμενη νομοθεσία, θα παρακολουθεί τις μεθόδους εργασίας, ούτως ώστε να εξασφαλίζει την προστασία του προσωπικού και του περιβάλλοντος εργασίας από ατυχήματα ή ζημιές.

Ο Ανάδοχος είναι υπεύθυνος για την διενέργεια ελέγχων και επιθεωρήσεων στους χώρους εργασίας που είναι υπό την ευθύνη του. Επίσης επιβάλλει τυχόν διορθωτικές ενέργειες που θεωρεί απαραίτητες, πάντα στα πλαίσια των συμβάσεων που έχουν υπογραφεί και της ελληνικής νομοθεσίας για την Α&Υ στην Εργασία.

Ο κύριος στόχος είναι η επίτευξη ασφαλούς και υγιούς περιβάλλοντος σε όλα τα εργοτάξια. Αυτό μπορεί να επιτευχθεί εν μέρει με ελέγχους του Συντονιστή Ασφαλείας του Αναδόχου (ΣΑΑ) ή των

Μηχανικών Ασφαλείας (ΜΑ) ή του Γιατρού Εργασίας (ΓΕ), για την αναγνώριση συνθηκών και διαδικασιών που ενέχουν κινδύνους, και την διόρθωση αυτών, ώστε να εξαλείφονται ή να μειώνονται πιθανά ατυχήματα.

Για την επίτευξη των παραπάνω, ο Ανάδοχος Κατασκευής εφαρμόζει πρόγραμμα επιθεώρησης για το σύνολο του έργου. Οι επιθεωρήσεις αυτές παρέχουν στοιχεία σε σταθερή βάση στην Διοίκηση του Αναδόχου Κατασκευής όσον αφορά το κατά πόσο καλύπτονται οι απαιτήσεις της κείμενης νομοθεσίας για την Ασφάλεια και Υγιεινή των Εργαζομένων στον χώρο εργασιών. Αυτό επιτρέπει επίσης τον ορισμό και την εφαρμογή των διορθωτικών ενεργειών.

Ο Ανάδοχος πρέπει να διαθέτει όλα τα έγγραφα που σχετίζονται με την ασφάλεια και απαιτούνται κατά την έναρξη της εγκατάστασης του νέου εργοταξίου, καθώς και όλες τις δημόσιες εγκρίσεις, όταν απαιτούνται:

- Εκ των προτέρων γνωστοποίηση στην Επιθεώρηση Εργασίας για την έναρξη εργασιών
- Ημερολόγιο Μέτρων Ασφαλείας
- Σχέδιο Α&Υ (για το στάδιο κατασκευής)
- ΦΑΥ (πρώτη έκδοση)
- Βιβλίο Υποδείξεων ΜΑ/ΓΕ
- Ημερολόγιο Ατυχημάτων
- Συμβάσεις με τις οποίες ορίζονται ΣΑΑ και ΓΕ.
- Ανάρτηση πινάκων στους χώρους εργασίας με το πρόγραμμα των ΜΑ, ΣΑΑ και ΓΑ ούτως ώστε να ενημερώνονται οι υπάλληλοι για την παρουσία τους.
- Έκδοση αδειών από τοπικούς δημόσιους / ιδιωτικούς φορείς που εμπλέκονται στην κατασκευή.
- Ύπαρξη σχεδίων και διαδικασιών για περιπτώσεις εκτάκτου ανάγκης
- Ύπαρξη προγράμματος προληπτικών εξετάσεων που εκτελεί ο ΓΕ
- Προγράμματα εκπαίδευσης και πρόβλεψη για περιοδικές ασκήσεις που εκτελεί το προσωπικό του αναδόχου σε θέματα Υ&Α.

## **ΤΜΗΜΑ Ζ**

### **Ζ. ΣΥΝΕΧΗΣ ΣΥΝΕΡΓΑΣΙΑ**

#### **1. Συνεργασία με τον Συντονιστή Α&Υ της Μελέτης**

Σε περίπτωση που γίνουν σημαντικές αλλαγές στη μελέτη, το παρόν ΣΑΥ θα επισκοπηθεί, αναθεωρηθεί και εγκριθεί για να διασφαλισθεί ότι έχουν περιληφθεί όλα τα νέα στοιχεία που σχετίζονται με την υγεία & την ασφάλεια. Πρέπει να υπάρχει άμεση συνεργασία του Συντονιστή Α&Υ με τον μελετητή.

#### **2. Έλεγχοι Ασφαλείας Εργοταξίου**

Προκειμένου να εξασφαλιστεί η Γενική Πολιτική περί την Ασφάλεια και Υγεία, αλλά και η λοιπή σχετική νομοθεσία που διέπει τα εργοτάξια, το έργο μπορεί να ελέγχεται από ανεξάρτητους συμβούλους επίβλεψης θα ορίσει η Υπηρεσία.

## **ΤΜΗΜΑ Η**

### **ΝΟΜΟΘΕΤΙΚΑ ΚΕΙΜΕΝΑ ΓΙΑ ΤΗ ΛΗΨΗ ΜΕΤΡΩΝ ΠΡΟΣΤΑΣΙΑΣ**

#### **Νομοθεσία Πλαίσιο**

**1) ΔΕΗ 22/8/97**

ΟΔΗΓΙΕΣ ΓΙΑ ΠΡΟΛΗΨΗ ΑΤΥΧΗΜΑΤΩΝ ΣΤΟ ΔΙΚΤΥΟ ΤΗΣ ΔΕΗ

**2) ΕΓΚ 130427/90**

ΑΝΤΙΜΕΤΩΠΙΣΗ ΘΕΡΜΙΚΗΣ ΚΑΤΑΠΟΝΗΣΗΣ ΕΡΓΑΖΟΜΕΝΩΝ ΚΑΤΑ ΤΟ ΘΕΡΟΣ

**3) ΕΛΟΤ 891/88**

ΣΥΡΜΑΤΟΣΧΟΙΝΑ ΓΙΑ ΑΝΥΨΩΤΙΚΕΣ ΣΥΣΚΕΥΕΣ - ΚΩΔΙΚΑΣ ΠΡΑΚΤΙΚΗΣ ΓΙΑ ΕΛΕΓΧΟ ΚΑΙ ΑΠΟΡΡΙΨΗ

**4) Ν 1430/84 - (49/Α/1984)**

ΚΥΡΩΣΗ ΤΗΣ ΑΡΙΘ.62 ΔΙΕΘΝΟΥΣ ΣΥΜΒΑΣΗΣ ΕΡΓΑΣΙΑΣ "ΠΟΥ ΑΦΟΡΑ ΤΙΣ ΔΙΑΤΑΞΕΙΣ ΑΣΦΑΛΕΙΑΣ ΣΤΗΝ ΟΙΚΟΔΟΜΙΚΗ ΒΙΟΜΗΧΑΝΙΑ" ΚΑΙ ΤΗ ΡΥΘΜΙΣΗ ΘΕΜΑΤΩΝ ΠΟΥ ΕΧΟΥΝ ΣΧΕΣΗ ΜΕ ΑΥΤΗ

**5) Ν 2094/92 - (182/Α/1992)**

ΚΥΡΩΣΗ ΤΟΥ ΚΩΔΙΚΑ ΟΔΙΚΗΣ ΚΥΚΛΟΦΟΡΙΑΣ (ΚΟΚ)

**6) ΠΔ 105/95 - (67/Α/1995)**

ΕΛΑΧΙΣΤΕΣ ΠΡΟΔΙΑΓΡΑΦΕΣ ΓΙΑ ΤΗΝ ΣΗΜΑΝΣΗ ΑΣΦΑΛΕΙΑΣ ΚΑΙ ΥΓΕΙΑΣ ΣΤΗΝ ΕΡΓΑΣΙΑ ΣΕ ΣΥΜΜΟΡΦΩΣΗ ΜΕ ΤΗΝ ΟΔΗΓΙΑ 92/58/ΕΟΚ

**7) ΠΔ 1073/81 - (260/Α/1981)**

ΠΕΡΙ ΜΕΤΡΩΝ ΑΣΦΑΛΕΙΑΣ ΚΑΤΑ ΤΗΝ ΕΚΤΕΛΕΣΙΝ ΕΡΓΑΣΙΩΝ ΕΙΣ ΕΡΓΟΤΑΞΙΑ ΟΙΚΟΔΟΜΩΝ ΚΑΙ ΠΑΣΗΣ ΦΥΣΕΩΣ ΕΡΓΩΝ ΑΡΜΟΔΙΟΤΗΤΟΣ ΠΟΛΙΤΙΚΟΥ ΜΗΧΑΝΙΚΟΥ

**8) ΠΔ 17/78 - (3/Α/1978)**

ΠΕΡΙ ΣΥΜΠΛΗΡΩΣΕΩΣ ΤΟΥ ΑΠΟ 22/29.12.33 ΠΔ ΠΕΡΙ ΑΣΦΑΛΕΙΑΣ ΕΡΓΑΤΩΝ ΚΑΙ ΥΠΑΛΛΗΛΩΝ ΕΡΓΑΖΟΜΕΝΩΝ ΕΠΙ ΦΟΡΗΤΩΝ ΚΛΙΜΑΚΩΝ

**9) ΠΔ 186/95 - (97/Α/1995)**

ΠΡΟΣΤΑΣΙΑ ΤΩΝ ΕΡΓΑΖΟΜΕΝΩΝ ΑΠΟ ΚΙΝΔΥΝΟΥΣ ΠΟΥ ΔΙΑΤΡΕΧΟΥΝ ΛΟΓΩ ΤΗΣ ΕΚΘΕΣΗΣ ΤΟΥΣ ΣΕ ΒΙΟΛΟΓΙΚΟΥΣ ΠΑΡΑΓΟΝΤΕΣ ΚΑΤΑ ΤΗΝ ΕΡΓΑΣΙΑ ΣΕ ΣΥΜΜΟΡΦΩΣΗ ΜΕ ΤΙΣ ΟΔΗΓΙΕΣ ΤΟΥ ΣΥΜΒΟΥΛΙΟΥ 90/679/ΕΟΚ ΚΑΙ 93/88/ΕΟΚ (ΤΡΟΠΟΠΟΙΗΣΗ ΠΔ 174/97 - ΦΕΚ 150/Α/1997)

**10) ΠΔ 22.12.33 - (406/Α/1933)**

ΠΕΡΙ ΑΣΦΑΛΕΙΑΣ ΕΡΓΑΤΩΝ ΚΑΙ ΥΠΑΛΛΗΛΩΝ ΕΡΓΑΖΟΜΕΝΩΝ ΕΠΙ ΦΟΡΗΤΩΝ ΚΛΙΜΑΚΩΝ

**11) ΠΔ 225/89 - (149/Α/1989)**

ΥΓΙΕΙΝΗ ΚΑΙ ΑΣΦΑΛΕΙΑ ΣΤΑ ΥΠΟΓΕΙΑ ΤΕΧΝΙΚΑ ΕΡΓΑ

**12) ΠΔ 305/96 - (212/Α/1996)**

ΕΛΑΧΙΣΤΕΣ ΠΡΟΔΙΑΓΡΑΦΕΣ ΑΣΦΑΛΕΙΑΣ ΚΑΙ ΥΓΕΙΑΣ ΠΟΥ ΠΡΕΠΕΙ ΝΑ ΕΦΑΡΜΟΖΟΝΤΑΙ ΣΤΑ ΠΡΟΣΩΡΙΝΑ Η ΚΙΝΗΤΑ ΕΡΓΟΤΑΞΙΑ ΣΕ ΣΥΜΜΟΡΦΩΣΗ ΜΕ ΤΗΝ ΟΔΗΓΙΑ 92/57/ΕΟΚ

**13) ΠΔ 307/86 - (135/Α/1986)**

ΠΡΟΣΤΑΣΙΑ ΤΗΣ ΥΓΕΙΑΣ ΤΩΝ ΕΡΓΑΖΟΜΕΝΩΝ ΠΟΥ ΕΚΤΙΘΕΝΤΑΙ ΣΕ ΟΡΙΣΜΕΝΟΥΣ ΧΗΜΙΚΟΥΣ ΠΑΡΑΓΟΝΤΕΣ ΚΑΤΑ ΤΗΝ ΔΙΑΡΚΕΙΑ ΤΗΣ ΕΡΓΑΣΙΑΣ ΤΟΥΣ (ΠΔ 77/93 - ΦΕΚ 34/Α/1993 ΚΑΙ ΠΔ 90/99 - ΦΕΚ 94/Α/1999)

**14) ΠΔ 31/90 - (11/Α/1990)**

ΕΠΙΒΛΕΨΗ ΤΗΣ ΛΕΙΤΟΥΡΓΙΑΣ, ΧΕΙΡΙΣΜΟΣ ΚΑΙ ΣΥΝΤΗΡΗΣΗ ΜΗΧΑΝΗΜΑΤΩΝ ΕΚΤΕΛΕΣΗΣ ΤΕΧΝΙΚΩΝ ΕΡΓΩΝ (ΤΡΟΠΟΠΟΙΗΣΗ ΠΔ 49/91 - ΦΕΚ 180/Α/1991)

**15) ΠΔ 329/83 - (118/Α/1983)**

ΤΑΞΙΝΟΜΗΣΗ ΚΑΙ ΕΠΙΣΗΜΑΝΣΗ ΤΩΝ ΕΠΙΚΙΝΔΥΝΩΝ ΟΥΣΙΩΝ ΣΕ ΣΥΜΜΟΡΦΩΣΗ ΜΕ ΤΙΣ ΟΔΗΓΙΕΣ ΤΟΥ ΣΥΜΒΟΥΛΙΟΥ ΤΩΝ ΕΚ 67/548/ΕΟΚ, 69/81/ΕΟΚ, 70/179/ΕΟΚ, 71/141/ΕΟΚ, 73/146/ΕΟΚ, 75/409/ΕΟΚ, 79/831/ΕΟΚ ΚΑΙ ΤΗΣ ΕΠΙΤΡΟΠΗΣ ΤΩΝ ΕΚ 76/907/ΕΟΚ, 79/370/ΕΟΚ (ΤΡΟΠΟΠΟΙΗΣΗ ΥΑ279/85 - ΦΕΚ 135/Α/1986)

**16) ΠΔ 377/93 - (160/Α/1993)**

ΠΡΟΣΑΡΜΟΓΗ ΤΗΣ ΕΛΛΗΝΙΚΗΣ ΝΟΜΟΘΕΣΙΑΣ ΣΤΙΣ ΟΔΗΓΙΕΣ 89/392/ΕΟΚ ΚΑΙ 91/368/ΕΟΚ ΣΧΕΤΙΚΑ ΜΕ ΤΙΣ ΜΗΧΑΝΕΣ

**17) ΠΔ 395/94 - (220/Α/1994)**

ΕΛΑΧΙΣΤΕΣ ΠΡΟΔΙΑΓΡΑΦΕΣ ΑΣΦΑΛΕΙΑΣ ΚΑΙ ΥΓΕΙΑΣ ΓΙΑ ΤΗΝ ΧΡΗΣΙΜΟΠΟΙΗΣΗ ΕΞΟΠΛΙΣΜΟΥ ΕΡΓΑΣΙΑΣ ΑΠΟ ΤΟΥΣ ΕΡΓΑΖΟΜΕΝΟΥΣ ΚΑΤΑ ΤΗΝ ΕΡΓΑΣΙΑ ΤΟΥΣ ΣΕ ΣΥΜΜΟΡΦΩΣΗ ΜΕ ΤΗΝ ΟΔΗΓΙΑ 89/655/ΕΟΚ (ΤΡΟΠΟΠΟΙΗΣΗ ΠΔ 89/99 - ΦΕΚ 94/Α/1999)

**18) ΠΔ 396/94 - (220/Α/1994)**

ΕΛΑΧΙΣΤΕΣ ΠΡΟΔΙΑΓΡΑΦΕΣ ΑΣΦΑΛΕΙΑΣ ΚΑΙ ΥΓΕΙΑΣ ΓΙΑ ΤΗΝ ΧΡΗΣΗ ΑΠΟ ΤΟΥΣ ΕΡΓΑΖΟΜΕΝΟΥΣ ΕΞΟΠΛΙΣΜΩΝ ΑΤΟΜΙΚΗΣ ΠΡΟΣΤΑΣΙΑΣ ΚΑΤΑ ΤΗΝ ΕΡΓΑΣΙΑ ΣΕ ΣΥΜΜΟΡΦΩΣΗ ΜΕ ΤΗΝ ΟΔΗΓΙΑ 89/656/ΕΟΚ

**19) ΠΔ 397/94 - (221/Α/1994)**

ΕΛΑΧΙΣΤΕΣ ΑΠΑΙΤΗΣΕΙΣ ΥΓΙΕΙΝΗΣ ΚΑΙ ΑΣΦΑΛΕΙΑΣ ΓΙΑ ΤΟ ΧΕΙΡΩΝΑΚΤΙΚΟ ΧΕΙΡΙΣΜΟ ΦΟΡΤΙΩΝ ΟΠΟΥ ΥΠΑΡΧΕΙ ΙΔΙΑΙΤΕΡΟΣ ΚΙΝΔΥΝΟΣ ΒΛΑΒΗΣ ΤΗΣ ΡΑΧΗΣ ΚΑΙ ΤΗΣ ΟΣΦΥΙΚΗΣ ΧΩΡΑΣ ΣΕ ΣΥΜΜΟΡΦΩΣΗ ΜΕ ΤΗΝ ΟΔΗΓΙΑ 90/269/ΕΟΚ

**20) ΠΔ 398/94 - (221/Α/94)**

ΕΛΑΧΙΣΤΕΣ ΠΡΟΔΙΑΓΡΑΦΕΣ ΑΣΦΑΛΕΙΑΣ ΚΑΙ ΥΓΕΙΑΣ ΚΑΤΑ ΤΗΝ ΕΡΓΑΣΙΑ ΣΕ ΕΞΟΠΛΙΣΜΟ ΜΕ ΟΘΟΝΗ ΟΠΤΙΚΗΣ ΑΠΕΙΚΟΝΙΣΗΣ ΣΕ ΣΥΜΜΟΡΦΩΣΗ ΜΕ ΤΗΝ ΟΔΗΓΙΑ 90/270/ΕΟΚ

**21) ΠΔ 399/94 - (221/Α/1994)**

ΠΡΟΣΤΑΣΙΑ ΤΩΝ ΕΡΓΑΖΟΜΕΝΩΝ ΑΠΟ ΤΟΥΣ ΚΙΝΔΥΝΟΥΣ ΠΟΥ ΣΥΝΔΕΟΝΤΑΙ ΜΕ ΤΗΝ ΕΚΘΕΣΗ ΣΕ ΚΑΡΚΙΝΟΓΟΝΟΥΣ ΠΑΡΑΓΟΝΤΕΣ ΚΑΤΑ ΤΗΝ ΕΡΓΑΣΙΑ ΣΕ ΣΥΜΜΟΡΦΩΣΗ ΜΕ ΤΗΝ ΟΔΗΓΙΑ ΤΟΥ ΣΥΜΒΟΥΛΙΟΥ 90/394/ΕΟΚ

**22) ΠΔ 70Α/88 - (31/Α/1988)**

ΠΡΟΣΤΑΣΙΑ ΤΩΝ ΕΡΓΑΖΟΜΕΝΩΝ ΠΟΥ ΕΚΤΙΘΕΝΤΑΙ ΣΕ ΑΜΙΑΝΤΟ ΚΑΤΑ ΤΗΝ ΕΡΓΑΣΙΑ

**23) ΠΔ 778/80 - (193/Α/1980)**

ΠΕΡΙ ΜΕΤΡΩΝ ΑΣΦΑΛΕΙΑΣ ΚΑΤΑ ΤΗΝ ΕΚΤΕΛΕΣΗ ΟΙΚΟΔΟΜΙΚΩΝ ΕΡΓΑΣΙΩΝ

**24) ΠΔ 85/91 - (38/Α/1991)**

ΠΡΟΣΤΑΣΙΑ ΤΩΝ ΕΡΓΑΖΟΜΕΝΩΝ ΑΠΟ ΤΟΥΣ ΚΙΝΔΥΝΟΥΣ ΠΟΥ ΔΙΑΤΡΕΧΟΥΝ ΛΟΓΩ ΤΗΣ ΕΚΘΕΣΗΣ ΤΟΥΣ ΣΤΟ ΘΟΡΥΒΟ ΚΑΤΑ ΤΗΝ ΕΡΓΑΣΙΑ, ΣΕ ΣΥΜΜΟΡΦΩΣΗ ΠΡΟΣ ΤΗΝ ΟΔΗΓΙΑ 86/188/ΕΟΚ

**25) ΠΔ 94/87 - (54/Α/1987)**

ΠΡΟΣΤΑΣΙΑ ΤΩΝ ΕΡΓΑΖΟΜΕΝΩΝ ΠΟΥ ΕΚΤΙΘΕΝΤΑΙ ΣΤΟΝ ΜΕΤΑΛΛΙΚΟ ΜΟΛΥΒΟ ΚΑΙ ΤΙΣ ΕΝΩΣΕΙΣ

ΙΟΝΤΩΝ ΤΟΥ ΚΑΤΑ ΤΗΝ ΕΡΓΑΣΙΑ

**26) ΠΔ 95/78 - (20/Α/1978)**

ΠΕΡΙ ΜΕΤΡΩΝ ΥΓΙΕΙΝΗΣ ΚΑΙ ΑΣΦΑΛΕΙΑΣ ΤΩΝ ΑΠΑΣΧΟΛΟΥΜΕΝΩΝ ΕΙΣ ΕΡΓΑΣΙΑΣ ΣΥΓΚΟΛΛΗΣΕΩΝ

**27) ΣΣΕ ΟΙΚΟΔΟΜΩΝ**

ΔΙΑΚΟΠΗ ΕΡΓΑΣΙΑΣ ΓΙΑ ΘΕΡΜΟΚΡΑΣΙΕΣ ΠΑΝΩ ΑΠΟ 39°C ΥΠΟ ΣΚΙΑ

**28) ΥΑ 1014(ΦΟΡ)94 - (216/Α/2001)**

ΕΓΚΡΙΣΗ ΚΑΝΟΝΙΣΜΩΝ ΑΚΤΙΝΟΠΡΟΣΤΑΣΙΑΣ

**29) ΥΑ 14165/Φ17/373/93 - (673/Β/1993)**

ΚΑΝΟΝΙΣΜΟΣ ΓΙΑ ΤΗΝ ΑΣΦΑΛΗ ΚΑΤΑΣΚΕΥΗ ΚΑΙ ΚΥΚΛΟΦΟΡΙΑ ΤΩΝ ΔΟΧΕΙΩΝ ΠΙΕΣΗΣ ΚΑΙ ΤΩΝ ΣΥΣΚΕΥΩΝ ΑΕΡΙΟΥ

**30) ΥΑ 16440/Φ10.4/445/93 - (756/Β/1993)**

ΚΑΝΟΝΙΣΜΟΣ ΠΑΡΑΓΩΓΗΣ ΚΑΙ ΔΙΑΘΕΣΗΣ ΣΤΗΝ ΑΓΟΡΑ ΣΥΝΑΡΜΟΛΟΓΟΥΜΕΝΩΝ ΜΕΤΑΛΛΙΚΩΝ ΣΤΟΙΧΕΙΩΝ ΓΙΑ ΤΗΝ ΑΣΦΑΛΗ ΚΑΤΑΣΚΕΥΗ ΚΑΙ ΧΡΗΣΗ ΜΕΤΑΛΛΙΚΩΝ ΣΚΑΛΩΣΙΩΝ

**31) ΥΑ 18477/92 - (558/Β/1992)**

ΚΑΘΟΡΙΣΜΟΣ ΕΠΙΤΡΕΠΟΜΕΝΩΝ ΟΡΙΩΝ ΕΚΠΟΜΠΗΣ ΜΟΝΟΞΕΙΔΙΟΥ ΤΟΥ ΑΝΘΡΑΚΑ (CO) ΚΑΙ ΥΔΡΟΓΟΝΑΝΘΡΑΚΩΝ (HC) ΣΤΑ ΚΑΥΣΑΕΡΙΑ ΤΩΝ ΒΕΝΖΙΝΟΚΙΝΗΤΩΝ ΟΔΙΚΩΝ ΟΧΗΜΑΤΩΝ ΜΕ ΤΕΤΡΑΧΡΟΝΟ ΚΙΝΗΤΗΡΑ ΚΑΙ ΚΑΘΙΕΡΩΣΗ ΣΧΕΤΙΚΗΣ ΜΕΘΟΔΟΥ ΜΕΤΡΗΣΗΣ

**32) ΥΑ 19846/79 - (Χ/Α/1979)**

ΠΕΡΙ ΕΦΟΔΙΑΣΜΟΥ ΤΩΝ ΑΥΤΟΚΙΝΗΤΩΝ ΟΧΗΜΑΤΩΝ ΚΑΙ ΤΡΙΚΥΚΛΩΝ ΜΟΤΟΣΥΚΛΕΤΩΝ ΜΕ ΠΥΡΟΣΒΕΣΤΗΡΕΣ (ΤΡΟΠΟΠΟΙΗΣΗ ΥΑ 2750/80)

**33) ΥΑ 22/5/93 - (Χ/Α/1993)**

ΣΥΣΤΑΣΕΙΣ ΓΙΑ ΚΑΤΕΔΑΦΙΣΕΙΣ ΚΤΙΡΙΩΝ

**34) ΥΑ 3046/89 - (59/Δ/1989)**

ΚΤΙΡΙΟΔΟΜΙΚΟΣ ΚΑΝΟΝΙΣΜΟΣ (ΤΡΟΠΟΠΟΙΗΣΗ ΥΑ49977/89 - ΦΕΚ 535/Β/89)

**35) ΥΑ 470/85 - (183/Β/1985)**

ΗΛΕΚΤΡΟΛΟΓΙΚΟ ΥΛΙΚΟ ΠΟΥ ΠΡΟΟΡΙΖΕΤΑΙ ΝΑ ΧΡΗΣΙΜΟΠΟΙΗΘΕΙ ΕΝΤΟΣ ΟΡΙΣΜΕΝΩΝ ΟΡΙΩΝ ΤΑΣΕΩΣ ΣΕ ΣΥΜΜΟΡΦΩΣΗ ΠΡΟΣ ΤΗΝ ΟΔΗΓΙΑ ΤΟΥ ΣΥΜΒΟΥΛΙΟΥ 73/23/ΕΟΚ

**36) ΥΑ 8243/1113/91 - (138/Β/1991)**

ΚΑΘΟΡΙΣΜΟΣ ΜΕΤΡΩΝ ΚΑΙ ΜΕΘΟΔΩΝ ΓΙΑ ΤΗΝ ΠΡΟΛΗΨΗ ΚΑΙ ΜΕΙΩΣΗ ΤΗΣ ΡΥΠΑΝΣΗΣ ΤΟΥ ΠΕΡΙΒΑΛΛΟΝΤΟΣ ΑΠΟ ΕΚΠΟΜΠΕΣ ΑΜΙΑΝΤΟΥ

**37) ΥΑ Α5/2375/78**

ΠΕΡΙ ΤΗΣ ΧΡΗΣΕΩΣ ΚΑΤΑΣΙΓΑΣΜΕΝΩΝ ΑΕΡΟΣΦΥΡΩΝ

**38) ΥΑ Β17081/2964 - (157/Β/1996)**

ΣΥΣΚΕΥΕΣ ΚΑΙ ΣΥΣΤΗΜΑΤΑ ΠΡΟΣΤΑΣΙΑΣ ΠΟΥ ΠΡΟΟΡΙΖΟΝΤΑΙ ΓΙΑ ΧΡΗΣΗ ΣΕ ΕΚΡΗΞΙΜΕΣ ΑΤΜΟΣΦΑΙΡΕΣ

**39) ΥΑ ΒΜΠ/30058/83 - (121/Β/1983)**

ΕΓΚΡΙΣΗ ΠΡΟΤΥΠΗΣ ΠΡΟΔΙΑΓΡΑΦΗΣ ΣΗΜΑΝΣΕΩΣ ΕΚΤΕΛΟΥΜΕΝΩΝ ΕΡΓΩΝ ΣΕ ΟΔΟΥΣ ΕΝΤΟΣ ΚΑΤΟΙΚΗΜΕΝΩΝ ΠΕΡΙΟΧΩΝ

**40) ΥΑ ΒΜΠ/30428/80 - (589/Β/1980)**

ΕΓΚΡΙΣΗ ΠΡΟΤΥΠΗΣ ΠΡΟΔΙΑΓΡΑΦΗΣ ΣΗΜΑΝΣΕΩΣ ΕΚΤΕΛΟΥΜΕΝΩΝ ΕΡΓΩΝ ΣΕ ΟΔΟΥΣ ΕΚΤΟΣ ΚΑΤΟΙΚΗΜΕΝΩΝ ΠΕΡΙΟΧΩΝ



Συντάχθηκε  
Παλαμάς 5-11-2018

ΘΕΩΡΗΘΗΚΕ 5-11-2018

Αν. Δημουλά  
Πολιτικός Μηχανικός

Η Προϊσταμένη της Δ/νσης Τεχν. Υπηρεσιών

Ελένη Τζέλλα  
Πολιτικός Μηχανικός

## **Φάκελος Ασφάλειας & Υγείας**

(Π.Δ. 305/96, άρθρο 3, παράγραφοι 3,7,8,9,10,11)

# **Φ. Α. Υ.**

Όνομα Έργου: **ΑΓΡΟΤΙΚΗ ΟΔΟΠΟΙΙΑ ΔΗΜΟΥ ΠΑΛΑΜΑ**

Κύριος Έργου: **ΔΗΜΟΣ ΠΑΛΑΜΑ**

**ΠΕΡΙΕΧΟΜΕΝΑ**

**ΤΜΗΜΑ Α - ΓΕΝΙΚΑ ΣΤΟΙΧΕΙΑ ΕΡΓΟΥ**

- A1. ΕΙΔΟΣ ΕΡΓΟΥ ΚΑΙ ΧΡΗΣΗ
- A2. ΑΔΕΙΕΣ ΕΡΓΟΥ
- A3. ΑΚΡΙΒΗΣ ΔΙΕΥΘΥΝΣΗ ΕΡΓΟΥ
- A4. ΚΥΡΙΟΣ ΤΟΥ ΕΡΓΟΥ
- A5. ΥΠΟΧΡΕΟΣ ΕΚΠΟΝΗΣΗΣ Φ.Α.Υ.
- A6. ΥΠΕΥΘΥΝΟΙ ΕΝΗΜΕΡΩΣΗΣ - ΑΝΑΠΡΟΣΑΡΜΟΓΗΣ Φ.Α.Υ.

**ΤΜΗΜΑ Β - ΜΗΤΡΩΟ ΕΡΓΟΥ**

- B1. ΙΣΤΟΡΙΚΟ ΕΡΓΟΥ
- B2. ΠΕΡΙΟΧΗ ΕΡΓΟΥ
- B3. ΙΔΙΟΚΤΗΣΙΑ
- B4. ΠΕΡΙΓΡΑΦΗ ΚΑΤΑΣΚΕΥΗΣ
- B5. ΠΑΡΑΔΟΧΕΣ ΜΕΛΕΤΗΣ
- B6. ΣΧΕΔΙΑ 'ΟΠΩΣ ΚΑΤΑΣΚΕΥΑΣΤΗΚΑΝ'

**ΤΜΗΜΑ Γ - ΕΠΙΣΗΜΑΝΣΕΙΣ ΕΡΓΟΥ**

- Γ1. ΕΠΙΣΗΜΑΝΣΗ ΔΙΚΤΥΩΝ ΚΑΙ ΚΕΝΤΡΙΚΩΝ ΔΙΑΚΟΠΤΩΝ
- Γ2. ΕΠΙΚΙΝΔΥΝΑ ΥΛΙΚΑ ΣΤΟ ΕΡΓΟ
- Γ3. ΕΠΙΚΙΝΔΥΝΕΣ ΜΗΧΑΝΙΚΕΣ ΔΡΑΣΕΙΣ ΣΤΟ ΕΡΓΟ
- Γ4. ΙΔΙΑΙΤΕΡΟΤΗΤΕΣ ΣΤΑΤΙΚΗΣ ΔΟΜΗΣ ΕΡΓΟΥ
- Γ5. ΣΥΣΤΗΜΑΤΑ ΣΕ ΣΥΝΕΧΗ ΛΕΙΤΟΥΡΓΙΑ
- Γ6. ΠΥΡΑΣΦΑΛΕΙΑ ΚΑΙ ΔΙΑΦΥΓΗ
- Γ7. ΧΡΗΣΙΜΑ ΣΤΟΙΧΕΙΑ

**ΤΜΗΜΑ Δ - ΧΡΗΣΙΜΕΣ ΟΔΗΓΙΕΣ**

- Δ1. ΕΡΓΑΣΙΕΣ ΜΙΚΡΗΣ ΣΥΧΝΟΤΗΤΑΣ ΕΠΑΝΑΛΗΨΗΣ
- Δ2. ΕΡΓΑΣΙΕΣ ΣΕ ΕΙΔΙΚΕΣ ΘΕΣΕΙΣ
- Δ3. ΟΔΗΓΙΕΣ ΓΕΝΙΚΩΝ ΕΡΓΑΣΙΩΝ
- Δ4. ΕΙΔΙΚΕΣ ΠΡΟΣΠΕΛΑΣΕΙΣ
- Δ5. ΥΠΟΧΡΕΩΣΕΙΣ – ΑΠΑΓΟΡΕΥΣΕΙΣ
- Δ6. ΟΔΗΓΙΕΣ ΓΙΑ ΤΗΝ ΕΚΤΙΜΗΣΗ ΤΩΝ ΚΙΝΔΥΝΩΝ

**ΤΜΗΜΑ Ε - ΠΡΟΓΡΑΜΜΑ ΑΝΑΓΚΑΙΩΝ ΕΠΙΘΕΩΡΗΣΕΩΝ ΚΑΙ ΣΥΝΤΗΡΗΣΕΩΝ ΤΟΥ ΕΡΓΟΥ ΚΑΙ ΤΩΝ ΕΓΚΑΤΑΣΤΑΣΕΩΝ ΤΟΥ**

**ΤΜΗΜΑ ΣΤ – ΕΠΙΣΗΜΑΝΣΕΙΣ**

**ΤΜΗΜΑ Ζ - ΚΑΘΑΙΡΕΣΗ**

**ΤΜΗΜΑ Α - ΓΕΝΙΚΑ ΣΤΟΙΧΕΙΑ ΕΡΓΟΥ****A1. ΕΙΔΟΣ ΕΡΓΟΥ ΚΑΙ ΧΡΗΣΗ**

Το παρόν ΦΑΥ αναφέρεται και καλύπτει, καθ' όλη την διάρκεια ζωής του, το δημιουργούμενο έργο. Πρόκειται για έργο Οδοποιίας , και συγκεκριμένα αφορά τη «**ΒΕΛΤΙΩΣΗ ΑΓΡΟΤΙΚΩΝ ΟΔΩΝ ΔΗΜΟΥ ΠΑΛΑΜΑ** » του Δήμου Παλαμά Καρδίτσας.

**A2. ΑΔΕΙΕΣ ΕΡΓΟΥ****A3. ΑΚΡΙΒΗΣ ΔΙΕΥΘΥΝΣΗ ΕΡΓΟΥ**

ΔΗΜΟΣ ΠΑΛΑΜΑ, αγροτικοί οδοί του Δήμου Παλαμά, όπως εμφανίζονται στις οριζοντιογραφίες

**A4. ΚΥΡΙΟΣ ΤΟΥ ΕΡΓΟΥ**

Κωδ. Τμ. Έργου	Κωδ. Μέρους	Κατασκευή	Νο Άδειας /Σύμβ.	Ημ/νία	Έγκρ.	Ιδιοκτήτης	%	Ημ.Κτήσης	Σχέδια
1						ΔΗΜΟΣ ΠΑΛΑΜΑ	100		

**A5. ΥΠΟΧΡΕΟΣ ΕΚΠΟΝΗΣΗΣ Φ.Α.Υ.**

Ως υπόχρεος εκπόνησης του ΦΑΥ, στην φάση της οριστικής μελέτης του έργου, φέρεται η Αναστασία Δημουλά, πολιτικός Μηχανικός της Δ/σης Τεχνικών Υπηρεσιών του Δήμου Παλαμά...

**A6. ΥΠΕΥΘΥΝΟΙ ΕΝΗΜΕΡΩΣΗΣ - ΑΝΑΠΡΟΣΑΡΜΟΓΗΣ Φ.Α.Υ.**

A/A	Όνομα	Ιδιότητα	Έδρα	Ημερομηνία
1	ΕΡΓΟΤΑΞΙΑΡΧΗΣ			

**ΤΜΗΜΑ Β - ΜΗΤΡΩΟ ΕΡΓΟΥ****B1. ΙΣΤΟΡΙΚΟ ΕΡΓΟΥ**

Ο Δήμος Παλαμά ανάθεσε στην ..... την κατασκευή του εν λόγω έργου  
**« ΑΓΡΟΤΙΚΗ ΟΔΟΠΟΙΙΑ Δ.Ε. ΠΑΛΑΜΑ »**

**B2. ΠΕΡΙΟΧΗ ΕΡΓΟΥ**

Η περιοχή του έργου χωροθετείται στα αγροκτήματα του Δήμου Παλαμά, όπως εμφανίζονται στις οριζοντιογραφίες

**B3. ΙΔΙΟΚΤΗΣΙΑ**

Δήμος Παλαμά

**B4. ΠΕΡΙΓΡΑΦΗ ΚΑΤΑΣΚΕΥΗΣ****1. ΓΕΝΙΚΑ**

Το έργο αφορά στη βελτίωση των γεωμετρικών χαρακτηριστικών (οριζοντιογραφία) και των συνθηκών καταστρώματος των οδών. Θα γίνει στα όρια επέμβασης εκρίζωση και απομάκρυνση των χαλαρών εδαφών και της χορτολιβαδικής βλάστησης παραπλεύρως του χαλικοστρωμένου οδοστρώματος σε βάθος 30 cm και κυμαινόμενου πλάτους αναλόγως της υφιστάμενης κατάστασης της κάθε ενώ στη συνέχεια θα κατασκευαστεί επίχωμα από επίλεκτα θραυστά υλικά

E4. Ειδικότερα:

- **Στην οδό υπ. αριθμ. 1** προτείνεται εκσκαφή σε βάθος 30 cm και πλάτος 1,5 m παραπλεύρως και από τις δύο πλευρές του υφιστάμενου χαλικοστρωμένου οδοστρώματος σε όλο το μήκος της οδού. Λόγω υψομετρικής διαφοράς της βόρειας εκσκαφής επί της οδού απαιτείται επίχωμα ύψους 0,60 m
- **Στην οδό υπ. αριθμ. 2** προτείνεται εκσκαφή σε βάθος 30 cm και πλάτος 1,5 m παραπλεύρως και από τις δύο πλευρές του υφιστάμενου χαλικοστρωμένου οδοστρώματος, σε όλο το μήκος της οδού.
- **Στην οδό υπ. αριθμ. 4** προτείνεται εκσκαφή σε βάθος 30 cm και πλάτος 0,75 m παραπλεύρως και από τις δύο πλευρές του υφιστάμενου χαλικοστρωμένου οδοστρώματος σε όλο το μήκος της οδού.
- **Στην οδό υπ. αριθμ. 5** προτείνεται εκσκαφή σε βάθος 30 cm και πλάτος 2,00 m από την μια πλευρά της οδού και εκσκαφή σε βάθος 30 cm και πλάτος 0,50 m από την άλλη πλευρά της οδού, σε όλο το μήκος της οδού, για τη διαμόρφωση της επιθυμητής διατομής πλάτους 6,5m.
- **Στην οδό υπ. αριθμ. 6** για τη διαμόρφωση επιθυμητού πλάτους οδού μετά την χθ 0+640 προτείνεται εκσκαφή σε βάθος 30 cm και πλάτος 0,75 m παραπλεύρως και από τις δύο πλευρές του υφιστάμενου χαλικοστρωμένου οδοστρώματος

- **Στην οδό υπ. αριθμ. 7** για τη διαμόρφωση επιθυμητού πλάτους της οδού από την χθ 0+000 έως την χθ 0+330 προτείνεται βόρεια εκσκαφή πλάτους 1 μέτρου και ύψους 1 μέτρου καθώς υπάρχει σώρευση χωματωδών υλικών από καθαρισμούς τάφρων ενώ από την νότια πλευρά της οδού προτείνεται εκσκαφή πλάτους 1m και βάθους 30cm. Για διαμόρφωση επιθυμητού πλάτους οδού από την χθ 0+330 έως την χθ 0+700 προτείνεται αμφίπλευρη εκσκαφή πλάτους 1m και βάθους 30cm
- **Στην οδό υπ. αριθμ. 8** για διαμόρφωση επιθυμητού πλάτους οδού από χθ 0+000 έως χθ 0+390 προτείνεται αμφίπλευρη εκσκαφή πλάτους 1m και βάθους 30cm ενώ από την χθ 0+390 έως χθ 0+440 προτείνεται αμφίπλευρη εκσκαφή πλάτους 0,75m και βάθους 30cm για διαμόρφωση σε συνολικό πλάτος 5m καθώς στο εν λόγω τμήμα η «ζώνη έργου» επαρκεί για διαμόρφωση διατομής συνολικού πλάτους 5m
- **Στην οδό υπ. αριθμ. 9** προτείνεται αμφίπλευρη εκσκαφή πλάτους 1,15m και βάθους 30cm στο σύνολο του μήκους της οδού.
- **Στην οδό υπ. αριθμ. 10** προτείνεται αμφίπλευρη εκσκαφή πλάτους 0,75m και βάθους 30cm στο σύνολο του μήκους της οδού.
- **Στην οδό υπ. αριθμ. 11** το χαλικοστρωμένο πλάτος της οδού είναι κυμαινόμενο από 4,20 – 4,50 μέτρα σε όλο το μήκος αυτής. Έτσι για τη διαμόρφωση επιθυμητού πλάτους σε όλο το μήκος της οδού προτείνεται η εκσκαφή πλάτους 0,5m και βάθους 30cm στο βόρειο τμήμα της οδού και η εκσκαφή πλάτους 1,8 μέτρων στο νότιο τμήμα αυτής. Το επίχωμα της εκσκαφής στην νότια πλευρά της οδού θα είναι διπλάσιου ύψους (0,60m) λόγω υψομετρικής διαφοράς με τον παρακείμενο χώρο της «ζώνης έργου» των έργων αναδασμού.
- **Στην οδό υπ. αριθμ. 12** για διαμόρφωση επιθυμητού πλάτους οδού από χθ 0+140 έως χθ 0+480 προτείνεται η εκσκαφή πλάτους 0,5m και βάθους 30cm στη μια μόνο πλευρά της οδού. Από την χθ 0+480 έως χθ 0+500, προτείνεται νότια εκσκαφή βάθους 1 μέτρου καθώς υπάρχει σώρευση χωματωδών υλικών από καθαρισμούς τάφρων ενώ από την βόρεια πλευρά της οδού προτείνεται εκσκαφή πλάτους 0,7m και βάθους 30cm.
- **Στην οδό υπ. αριθμ. 13** για διαμόρφωση επιθυμητού πλάτους οδού από χθ 0+00 έως χθ 0+400 προτείνεται εκσκαφή πλάτους 0,75m αμφιπλεύρως της οδού και βάθους 30cm. Για διαμόρφωση επιθυμητού πλάτους οδού από χθ 0+400 έως χθ 0+810: προτείνεται εκσκαφή πλάτους 1,00m αμφιπλεύρως της οδού και βάθους 30cm.

Προτείνεται σε όλο το μήκος των οδών να εφαρμοστεί μία στρώση υπόβασης μέσου μεταβλητού πάχους 10cm, πλάτους 6,50m εκτός της οδού υπ. αριθμ. 8 όπου στην χθ 0+390 έως χθ 0+440 θα είναι 5,00m. Στη συνέχεια θα εφαρμοστεί μία στρώση βάσης πάχους 10cm και πλάτους 6,00m εκτός της οδού υπ. αριθμ. 8 όπου στην χθ 0+390 έως χθ 0+440 θα είναι 4,50m. Τελική στρώση με ασφαλτοτάπητα 5,50m εκτός της οδού υπ. αριθμ. 8 όπου στην χθ 0+390 έως χθ 0+440 θα είναι 4,00m. Τέλος, για την ασφαλή διέλευση επί της οδού προτείνεται η

επέκταση/ανακατασκευή των απαιτούμενων μικρών τεχνικών έργων, κυρίως για την διαπλάτυνση υφιστάμενων τεχνικών διέλευσης στραγγιστικών τάφρων (σωληνωτών).

Οριζοντιογραφικά, δεδομένων των παρόδων ιδιοκτησιών (αγροτοκαλλιέργειες και κτηνοτροφικές εγκαταστάσεις) παρακείμενα της οδού και των κάθετων συμβαλλόμενων αγροτικών οδών, η χάραξη ακολουθεί την υφιστάμενη γεωμετρία, γίνονται ωστόσο μικρές βελτιώσεις που συνεισφέρουν στη σχεδιαστική αρμονία και γεωμετρία/ευθυγραμμία της οδού.

**Αναλυτικά οι εργασίες που θα εκτελεσθούν είναι οι παρακάτω:**

- **Χωματοουργικές εργασίες (εκσκαφές, επιχώσεις)**
- **Εργασίες οδοστρωσίας και Ασφαλτικές εργασίες,**
- **Κατασκευή τεχνικών έργων (κυρίως εγκάρσια αποστραγγιστικά στις θέσεις των χειμάρρων, τοποθέτηση σωληνωτού αγωγού Φ600 για παροχέτευση ομβρίων υδάτων),**
- **Σήμανση – Ασφάλεια – Διαγράμμιση.**

Για την κατασκευή του εν λόγω έργου, εκπονήθηκε μελέτη οδοποιίας, η οποία οδήγησε στη σύνταξη και του ανάλογου προϋπολογισμού ύψους 1.082.800,00 με ΦΠΑ. Οι ποσότητες των εργασιών μπορεί να μεταβληθούν (αυξηθούν ή μειωθούν) ανάλογα με τις απαιτήσεις της Επιβλέπουσας Αρχής κατά τη διάρκεια κατασκευής του έργου και ανάλογα με τα προβλήματα που μπορεί να εμφανιστούν. Οι εργασίες θα εκτελεστούν όπως προβλέπονται στον προϋπολογισμό, όπως περιγράφονται στο τιμολόγιο της μελέτης και σύμφωνα με την καθοδήγηση της Επιβλέπουσας Αρχής. Η δημοπράτηση προτείνεται να γίνει με το σύστημα προσφοράς με επιμέρους ποσοστά έκπτωσης κατά ομάδες τιμών επί του τιμολογίου της μελέτης.

## **2. ΑΝΤΙΚΕΙΜΕΝΟ**

Με την παρούσα μελέτη προβλέπεται βελτίωση των δομικών και γεωμετρικών χαρακτηριστικών και γενικά των κυκλοφοριακών συνθηκών των υφιστάμενων οδών με σκοπό την καλύτερη βατότητα τους και την αμεσότερη και ευκολότερη πρόσβαση προς τις αγροτικές καλλιέργειες. Το αμμοχαλικοστρωμένο οδόστρωμα της υπό μελέτη οδού έχει υποστεί φθορές και ανωμαλίες σε

αρκετά σημεία που την καθιστούν σε μεγάλο τμήμα δύσβατο ειδικά μετά από έντονες βροχοπτώσεις, ενώ το πλάτος του οδοστρώματος είναι στενό (ιδίως για ασφαλή κυκλοφορία των μεγαλύτερων οχημάτων αγροτικών εργασιών) και μεταβαλλόμενο κατά τμήματα. Επίσης, λόγω του της αυξημένης κίνησης επί της οδού, σε περιόδους βροχοπτώσεων, τα όμβρια δεν απομακρύνονται πλήρως και γενικότερα σε περιόδους άσχημων καιρικών συνθηκών, δυσχεραίνεται κατά πολύ η διάβαση καθώς αυτά λιμνάζουν επί του χαλικοστρωμένου οδοστρώματος. Συνεπώς, οι ανάγκες ομαλής και άνετης μετακίνησης στην περιοχή του αγροκτήματος Παλαμά καθιστούν αναγκαία τη βελτίωση του υπό μελέτη οδικού τμήματος.

Τα έργα βελτίωσης αφορούν στη βελτίωση των γεωμετρικών χαρακτηριστικών (οριζοντιογραφία) και των συνθηκών καταστρώματος της οδού. Θα γίνει στα όρια επέμβασης εκρίζωση και απομάκρυνση των χαλαρών εδαφών και της χορτολιβαδικής βλάστησης παραπλευρώς του χαλικοστρωμένου οδοστρώματος σε βάθος 30 cm και μέσου πλάτους 75 cm και στη συνέχεια θα κατασκευαστεί επιχωμα από επίλεκτα θραυστά υλικά Ε4. Προτείνεται σε όλο το μήκος της οδού να εφαρμοστεί μία στρώση υπόβασης μέσου μεταβλητού πάχους 10cm, πλάτους 6,50m και μία στρώση βάσης πάχους 10cm και πλάτους 6,00m. Τελική στρώση με ασφαλοτάπητα 5,50m. Τέλος, για την ασφαλή διέλευση επί της οδού προτείνεται η κατασκευή των απαιτούμενων μικρών τεχνικών έργων (εγκάρσιων κυρίως για την διαπλάτυνση υφιστάμενων τεχνικών διέλευσης στραγγιστικών τάφρων).

Οριζοντιογραφικά, δεδομένων των παρόδων ιδιοκτησιών (αγροτοκαλλιέργειες και κτηνοτροφικές εγκαταστάσεις) παρακείμενα της οδού και των κάθετων συμβαλλόμενων αγροτικών οδών, η χάραξη ακολουθεί την υφιστάμενη γεωμετρία, γίνονται ωστόσο μικρές βελτιώσεις που συνεισφέρουν στη σχεδιαστική αρμονία και γεωμετρία.

Ομοίως μηχανομητικά ομαλοποιείται η χάραξη στο μέγιστο βαθμό και τηρούνται ως επί το πλείστον οι προδιαγραφές για τα στοιχεία χάραξης ανάλογα με την κατηγορία της οδού. Στόχος της νέας χάραξης είναι η βελτίωση της υφιστάμενης κατάστασης, στο πλαίσιο που δύναται να γίνουν επεμβάσεις και το οποίο ορίζεται κυρίως από το χαρακτήρα της περιοχής.

#### **Αναλυτικά οι εργασίες που θα εκτελεσθούν είναι οι παρακάτω:**

- ***Χωματουργικές εργασίες (εκσκαφές, επιχώσεις)***
- ***Εργασίες οδοστρωσίας και Ασφαλτικές εργασίες,***
- ***Κατασκευή τεχνικών έργων (κυρίως εγκάρσια αποστραγγιστικά στις θέσεις των χειμάρρων, τοποθέτηση σωληνωτού αγωγού Φ600 για παροχέτευση ομβρίων υδάτων),***
- ***Σήμανση – Ασφάλεια – Διαγράμμιση***

Για την κατασκευή του εν λόγω έργου, εκπονήθηκε μελέτη οδοποιίας, η οποία οδήγησε στη σύνταξη και του ανάλογου προϋπολογισμού ύψους 310.000,00 με ΦΠΑ. Οι ποσότητες των εργασιών μπορεί να μεταβληθούν (αυξηθούν ή μειωθούν) ανάλογα με τις απαιτήσεις της



Επιβλέπουσας Αρχής κατά τη διάρκεια κατασκευής του έργου και ανάλογα με τα προβλήματα που μπορεί να εμφανιστούν. Οι εργασίες θα εκτελεστούν όπως προβλέπονται στον προϋπολογισμό, όπως περιγράφονται στο τιμολόγιο της μελέτης και σύμφωνα με την καθοδήγηση της Επιβλέπουσας Αρχής. Η δημοπράτηση προτείνεται να γίνει με το σύστημα προσφοράς με επιμέρους ποσοστά έκπτωσης κατά ομάδες τιμών επί του τιμολογίου της μελέτης.

### 3. ΓΕΝΙΚΑ ΧΑΡΑΚΤΗΡΙΣΤΙΚΑ

#### 3.1. Χωρονομική τοποθέτηση της οδού.

3.1.1. Η παρούσα μελέτη αφορά την βελτίωση αγροτικών οδών του Δήμου Παλαμά. Η μελέτη συνίσταται στη βελτίωση των γεωμετρικών και ποιοτικών χαρακτηριστικών υφιστάμενων αγροτικών οδών και συνολικού μήκους 9.400,00m

3.1.2. Ο κυκλοφοριακός φόρτος των μελετώμενων αγροτικών οδών είναι σχετικά μεγάλος αφού εξυπηρετήσει τη λειτουργία της σύνδεσης αγροτικών εκτάσεων, κτηνοτροφικών εγκαταστάσεων, της ΕΕΛ Παλαμά και παραγωγικών δραστηριοτήτων της περιοχής. Γι' αυτό δόθηκε μεγάλη σημασία στην χάραξη έτσι ώστε να είναι τεταμένη, με καλά γεωμετρικά στοιχεία, οριζοντιογραφικά και υψομετρικά, χωρίς να θίγουμε τις όμορες ιδιοκτησίες.

#### 3.2. Καιρικές συνθήκες

Το κλίμα που επικρατεί στην περιοχή μελέτης είναι ήπιο, όλες τις εποχές του έτους. Έχουμε χιονοπτώσεις κατά τους χειμερινούς μήνες, ενώ παράλληλα έχουμε βροχοπτώσεις σχετικά συχνές και έντονες.

### 4. ΤΡΟΠΟΣ ΕΚΤΕΛΕΣΗΣ ΤΟΥ ΕΡΓΟΥ-ΣΥΝΘΗΚΕΣ ΚΥΚΛΟΦΟΡΙΑΣ

4.1. Το έργο από την αρχή μέχρι το τέλος του κατασκευάζεται επί του υφισταμένου δρόμου. Στην ουσία γίνεται βελτίωση των υπαρχόντων δρόμων. Η κατασκευή θα πρέπει να γίνει τους μήνες που δεν γίνονται αγροτικές εργασίες και θα πρέπει, με κατάλληλη εργοταξιακή σήμανση, να έχει γίνει η εκτροπή της κυκλοφορίας προς άλλες αγροτικές οδούς που δεν επηρεάζονται από την κατασκευή του δρόμου. Κατά την φάση της κατασκευής θα πρέπει να υπάρχει η κατάλληλη εργοταξιακή, οριζόντια και κατακόρυφη σήμανση.

4.2. Ο χώρος λήψεως υλικών αδρανών υλικών και τα Συστήματα αναχαίτισης οχημάτων (ΣΑΟ). πρέπει να καλύπτουν τις απαιτήσεις ΕΤΕΠ και ΕΛΟΤ.

4.3. Η διαχείριση αποβλήτων κατασκευής ή κατεδάφισης έργων τεχνικών υποδομών, καθώς και

**5. ΦΑΣΕΙΣ ΕΡΓΟΥ - ΜΕΘΟΔΟΙ ΕΡΓΑΣΙΑΣ****5.1 ΧΩΜΑΤΟΥΡΓΙΚΑ (ΕΚΣΚΑΦΕΣ, ΕΠΙΧΩΣΕΙΣ, ΚΑΘΑΡΙΣΜΟΣ ΤΑΦΡΟΥ)**

Εγκατάσταση εργοταξίου, χρήση πινακίδων εργοταξιακής σήμανσης. Αποψίλωση της περιοχής του έργου, κοπή δέντρων, καθώς και μετακίνηση των υπογείων και εναέριων δικτύων Ο.Κ.Ω. εφόσον υπάρχουν στη περιοχή. Εκθάμνωση του εδάφους και καθαρισμός αυτού. Με τη χρήση προωθητήρα και διαμορφωτήρα εκτελούνται οι εργασίες εκσκαφών ορυγμάτων σε έδαφος γαιώδες –ημιβραχώδες, οι επιχώσεις και οι εργασίες καθαρισμού τάφρων και επένδυσης πρανών.. Συγκεκριμένα για τις εκσκαφές ορυγμάτων θα χρειαστεί εκσκαφέας, ενώ για την κατασκευή επιχωμάτων, οδοστρωτήρας. Οι εργασίες επιχώσεων γίνονται με θραυστό υλικό επίχωσης Ε4. .

**5.2 ΤΕΧΝΙΚΑ ΕΡΓΑ**

Κατασκευή σωληνωτού αγωγού για τη αποχέτευση ομβρίων από τσιμεντοσωλήνες αποχέτευσης, μετά των απαραίτητων εργασιών εκσκαφών ορυγμάτων υπογείων δικτύων, τοποθέτησης τσιμεντοσωλήνων, επιχώσεων και σκυροδετήσεων.

**5.3 ΟΔΟΣΤΡΩΣΙΑ - ΑΣΦΑΛΤΙΚΑ**

Θα γίνουν εργασίες υπόβασης οδοστρωσία και βάσης οδοστρωσίας. Η οδοστρωσία θα γίνει με χρήση διαμορφωτή, μηχανήματος διαβροχής και οδοστρωτήρα.

Έπειτα θα γίνουν εργασίες ασφαλικής προεπάλειψης και στη συνέχεια ασφαλτόστρωσης των οδών. Οι εργασίες ασφαλικών θα γίνουν με τη βοήθεια μηχανικών σάρωθρων, διανομέα, προθερμαντήρα ασφάλτου εφόσον υπάρχει συγκρότημα παραγωγής ασφαλτομίγματος.

**5.4 ΣΗΜΑΝΣΗ - ΑΣΦΑΛΕΙΑ**

Τέλος θα γίνουν Εργασίες Οριζόντιας και Κατακόρυφης Σήμανσης, διαγράμμισης και Τοποθέτησης Συστημάτων αναχαίτισης οχημάτων (ΣΑΟ).

**6. ΥΦΙΣΤΑΜΕΝΟ ΠΕΡΙΒΑΛΛΟΝ ΚΑΙ ΔΙΚΤΥΑ ΟΚΩ.****6.1. ΧΡΗΣΗ ΓΗΣ ΠΕΡΙΒΑΛΛΟΝΤΟΣ ΧΩΡΟΥ ΚΑΙ ΣΧΕΤΙΚΟΙ ΠΕΡΙΟΡΙΣΜΟΙ:**

Στην περιοχή βρίσκονται αγροτικές καλλιέργειες και κτηνοτροφικές εγκαταστάσεις και η ευρύτερη περιοχή δεν παρουσιάζει αρχαιολογικό ενδιαφέρον. Επιπλέον η περιοχή μελέτης δεν θεωρείται δασική έκταση.

## 6.2. ΥΦΙΣΤΑΜΕΝΑ ΔΙΚΤΥΑ ΟΚΩ

Στην περιοχή του έργου δεν υπάρχουν δίκτυα Ο.Τ.Ε., Δ.Ε.Η. και ύδρευσης τα οποία επηρεάζονται από την προβλεπόμενη διαπλάτυνση της οδού και απαιτούν μετακίνηση κατά την διάρκεια της κατασκευής

## 6.3. ΥΦΙΣΤΑΜΕΝΑ ΟΔΙΚΑ ΔΙΚΤΥΑ

Το υφιστάμενο οδικό δίκτυο παρουσιάζεται στα σχέδια οριζοντιογραφίας που συνοδεύουν τη μελέτη οδοποιίας.

## B5. ΠΑΡΑΔΟΧΕΣ ΜΕΛΕΤΗΣ

Κατηγορία	Τίτλος Παραδοχής	Είδος Παραδοχής	Τιμή
-----------	------------------	-----------------	------

## B6. ΣΧΕΔΙΑ 'ΟΠΩΣ ΚΑΤΑΣΚΕΥΑΣΤΗΚΑΝ'

### ΜΕΛΕΤΗ ΟΔΟΠΟΙΙΑΣ

#### ΤΕΥΧΗ

1. Τεχνική Έκθεση
2. Προμετρήσεις
3. Προϋπολογισμός
4. Τιμολόγιο
5. Ε.Σ.Υ.
6. Σ.Α.Υ. και Φ.Α.Υ.

#### ΣΧΕΔΙΑ

1. Γενική Οριζοντιογραφία 1:5.000
2. Οριζοντιογραφίες 1: 2000
3. Μηκοτομές 1:1000 / 1:500
6. Τυπική Διατομή διάφορες 1:50

## ΤΜΗΜΑ Γ - ΕΠΙΣΗΜΑΝΣΕΙΣ ΕΡΓΟΥ

### Γ1. ΕΠΙΣΗΜΑΝΣΕΙΣ ΔΙΚΤΥΩΝ ΚΑΙ ΚΕΝΤΡΙΚΩΝ ΔΙΑΚΟΠΤΩΝ

Για τη γενική διακοπή των διαφόρων παροχών για οιαδήποτε εργασία συντήρησης ή επισκευής τμημάτων ή του συνόλου των θα πρέπει να γίνεται:

- Άμεσα.
- Με ασφάλεια.
- Οικονομικά.
- Χωρίς πιθανούς τραυματισμούς άλλων δικτύων

### Γ2. ΕΠΙΚΙΝΔΥΝΑ ΥΛΙΚΑ ΣΤΟ ΕΡΓΟ

<b>Υλικό</b>	<b>Κίνδυνος</b>	<b>Μέτρα προστασίας</b>	<b>Σχέδια</b>	<b>Χώρος</b>
Απορρίμματα ακάλυπτα ή σε μεγάλες ποσότητες και μεγάλο χρονικό διάστημα	Επικίνδυνη η έκθεση σε βιολογικούς παράγοντες, αυτανάφλεξη, εστία ανάπτυξης εντόμων	Κάλυψη και εν κλειστώ αποθήκευση, τακτική και συχνή απομάκρυνση, μέτρα κατά τον χειρισμό		
Πλαστικά οικοδομικά υλικά γενικά	Επικίνδυνες ουσίες κατά την πυρκαγιά	Μέτρα πυροπροστασίας		

### Γ3. ΕΠΙΚΙΝΔΥΝΕΣ ΜΗΧΑΝΙΚΕΣ ΔΡΑΣΕΙΣ ΣΤΟ ΕΡΓΟ

Δεν υπάρχουν λόγω της φύσης του έργου.

### Γ4. ΙΔΙΑΙΤΕΡΟΤΗΤΕΣ ΣΤΑΤΙΚΗΣ ΔΟΜΗΣ ΕΡΓΟΥ

Δεν υπάρχουν λόγω της φύσης του έργου.

### Γ5. ΣΥΣΤΗΜΑΤΑ ΣΕ ΣΥΝΕΧΗ ΛΕΙΤΟΥΡΓΙΑ

Δεν υπάρχουν λόγω της φύσης του έργου.

### Γ6. ΠΥΡΑΣΦΑΛΕΙΑ ΚΑΙ ΔΙΑΦΥΓΗ

Δεν υπάρχουν λόγω της φύσης του έργου.

## **Γ7. ΟΔΗΓΙΕΣ ΚΑΙ ΧΡΗΣΙΜΑ ΣΤΟΙΧΕΙΑ**

Καταγράφονται στοιχεία που αποσκοπούν στην πρόληψη και αποφυγή κινδύνων κατά τις ενδεχόμενες μεταγενέστερες εργασίες (συντήρησης, καθαρισμού, επισκευής, κλπ) καθ' όλη τη διάρκεια της ζωής του έργου και δίνονται οδηγίες για τον ασφαλή τρόπο εκτέλεσης των εργασιών.

1. Εργασίες σε ύψος
2. Εργασίες με Γερανούς και Ανυψωτικά Μηχανήματα (Βαριά Ανυψωτικά Μηχανήματα)
3. Προστασία από Σκόνη/Θόρυβο
4. Ηλεκτρολογικές εργασίες (Χαμηλής/Μέσης/Υψηλής Τάσης)
5. Εργασίες σε Κλειστούς Χώρους και Ειδικές Περιοχές
6. Εργασίες σε ύψος στο εσωτερικό του έργου
7. Πρόληψη από Πτώση, Ικριώματα, Σκάλες και Εξέδρες
8. Πρόληψη/Προστασία από Πυρκαγιά
9. Εκτόξευση Νερού Υψηλής Πίεσης
10. Βαφή με Ψεκασμό
11. Εργασίες σε φρέατα , υπόγεια ή τάφρους, εργασίες όπου υπάρχει κίνδυνος ασφυξίας , πνιγμού και έκθεσης σε χημικούς, φυσικούς, βιολογικούς παράγοντες.
12. Εργασίες σε περιβάλλον με κίνδυνο έκρηξης ή πυρκαγιάς
13. Οχήματα και Κινητός Εξοπλισμός
14. Εργασίες Λείανσης με Αμμοβολή

**ΤΜΗΜΑ Δ - ΧΡΗΣΙΜΕΣ ΟΔΗΓΙΕΣ****Δ1. ΕΡΓΑΣΙΕΣ ΜΙΚΡΗΣ ΣΥΧΝΟΤΗΤΑΣ ΕΠΑΝΑΛΗΨΗΣ**

<b>Θέση/Εργασία</b>	<b>Διαδικασία</b>	<b>Χώρος</b>	<b>Σχέδια</b>
Εργασίες στο πεζοδρόμιο	Για κάθε εργασία που απαιτεί κατάληψη του πεζοδρομίου πάνω από μία μέρα θα εκδίδεται άδεια κατάληψης πεζοδρομίου.		
	Πριν κάθε ανάληψη εργασίας στο πεζοδρόμιο ο χώρος θα περιφράσσεται προχειρώς μεν αλλά ασφαλώς δε.		
	Την νύκτα θα παραμένει φωτισμός ασφαλείας και θα ενισχύεται η περίφραξη.		
	Λάξευση μαρμάρων, αρμοκοπή και εν γένει εργασία που παράγονται εκπηδούντα σώματα θα περιβάλλονται με πετάσματα ύψους 1.00 μ για την προστασία των διαβατών		
	Δεν θα γίνεται καμία επαφή ή τροποποίηση σε τυχόν σταθερά παραρτήματα των δικτύων ΟΚΩ (στύλοι, επίτονοι, πύργοι, κεραίες, καλώδια, στάσεις, παγκάκια κλπ)		
	Αν εμποδίζεται η κυκλοφορία των πεζών στο πεζοδρόμιο (πλάτος < 0.60 μ) θα αποκαθίσταται με ξύλινο ή μεταλλικό πεζοδρόμιο προς την οδό		
	Δεν θα καταλαμβάνονται οι έξοδοι, οι διάδρομοι και τα κλιμακοστάσια από υλικά		
	Εργασία μόνο από έμπειρο προσωπικό με κατάλληλη επίβλεψη		

**Δ2. ΕΡΓΑΣΙΕΣ ΣΕ ΕΙΔΙΚΕΣ ΘΕΣΕΙΣ**

Δεν υπάρχουν λόγω της φύσης του έργου.

**Δ3. ΟΔΗΓΙΕΣ ΓΕΝΙΚΩΝ ΕΡΓΑΣΙΩΝ**

<b>Εργασία</b>	<b>Διαδικασία</b>	<b>Χώρος</b>	<b>Σχέδια</b>
Εργασία με έκθεση σε δάγκωμα - τσίμπημα από ζώα (σκορπιοί, φίδια, αρουραίοι, σκύλοι κλπ)	Καμία εργασία δεν θα αρχίζει σε χώρο όπου υπάρχουν επικίνδυνα ζώα κατοικίδια ή παρασιτικά, αν δεν προηγηθεί διαδικασία εξουδετέρωσης τους.		
	Αν υπολείπεται κίνδυνος από ερπετά, έντομα τρωκτικά οι εργαζόμενοι εκτός από την φόρμα εργασίας τους κατά περίπτωση επιβάλλεται να φορούν υψηλές μπότες, γάντια με αντοχή στην κοπή, εξοπλισμό αναρρόφησης δηλητηρίου από πληγές.		
	Η εργασία θα αναλαμβάνεται από τουλάχιστον δύο άτομα εκπαιδευμένα		
Εργασία με έκθεση σε χημικό παράγοντα (οικοδομικά υλικά, μυοκτονίες, απεντομώσεις, παραγωγική διαδικασία)	Προηγείται η αναγνώριση του επικίνδυνου παράγοντα από το Μηχανικό		
	Προσδιορίζονται οι τρόποι εισόδου του παράγοντα στον άνθρωπο και οι επιπτώσεις του στο περιβάλλον		
	Εκτιμάται η έκθεση στον παράγοντα των εργαζομένων και περιοίκων και ο τρόπος αποφυγής		
	Επιλέγονται τα κατάλληλα Μέσα Ατομικής Προστασίας με γνώμονα την ελάχιστη επιβάρυνση και κίνδυνο του εργαζομένου		
	Η εργασία επιβλέπεται		
	Τυχόν επικίνδυνα κατάλοιπα ή απορρίμματα αδρανοποιούνται και στέλνονται προς ασφαλή απόθεση.		
	Μόνον έμπειρα και εκπαιδευμένα άτομα θα εμπλέκονται σε τέτοιες εργασίες.		

**Δ4. ΕΙΔΙΚΕΣ ΠΡΟΣΠΕΛΑΣΕΙΣ**

<b>Προσπέλαση</b>	<b>Τρόπος προσπέλασης</b>	<b>Χώρος</b>	<b>Σχέδια</b>
Προσπέλαση ΑΜΕΑ (άτομα με ειδικές ανάγκες)	Η προσπέλαση θα γίνεται από την ράμπα εισόδου		

**Δ5. ΥΠΟΧΡΕΩΣΕΙΣ - ΑΠΑΓΟΡΕΥΣΕΙΣ**

<b>Υποχρέωση/Απαγόρευση</b>	<b>Περιγραφή</b>	<b>Χώρος</b>	<b>Σχέδια</b>
Απορρίματα	Τα απορρίματα θα διαφυλάσσονται σε κλειστά δοχεία (ΥΔ 14/11/38 @23)		
Καθαριότητα χώρων	Οι ιδιοκτήτες, ενοικιαστές ή διαχειριστές οποιουδήποτε χώρου υποχρεούνται να τους τηρούν καθαρούς. Κατά την σάρωση δεν θα πρέπει να εγείρεται κονιορτός και δεν θα ενοχλούνται οι περίοικοι ή οι διαβάτες. (ΥΔ 14/11/38 @22)		

**Δ6. ΟΔΗΓΙΕΣ ΓΙΑ ΤΗΝ ΕΚΤΙΜΗΣΗ ΤΩΝ ΚΙΝΔΥΝΩΝ**

Για την εκτίμηση και αξιολόγηση των κινδύνων χρησιμοποιήθηκε ποιοτική μέθοδος εκτίμησης κινδύνου που λαμβάνει υπόψη την σοβαρότητα ενός κινδύνου ανάλογα με τις επιπτώσεις στο προσωπικό ή τρίτους καθώς και την πιθανότητα εμφάνισης του για κάθε συγκεκριμένη εργασία. Η εκτίμηση γίνεται με κλίμακα Χαμηλού – Μέσου – Υψηλού κινδύνου με την βοήθεια του παρακάτω πίνακα:

Κωδικός εργασίας :	Κωδικός κινδύνου:			
Πιθανότητα Σοβαρότητα	Πιθανό να εμφανιστεί αρκετές φορές στο έργο	Πιθανό να εμφανιστεί τουλάχιστον μία φορά στο έργο	Μπορεί να εμφανιστεί μία φορά στο έργο	Απίθανο να εμφανιστεί στο έργο
Σοβαρός τραυματισμός ή θάνατος πολλών ατόμων	Υψηλός	Υψηλός	Υψηλός	Μέτριος
Σοβαρός τραυματισμός ή θάνατος ενός ατόμου ή ελαφρύς τραυματισμός πολλών ατόμων	Υψηλός	Υψηλός	Μέτριος	Χαμηλός
Ελαφρύς τραυματισμός ενός ατόμου	Μέτριος	Μέτριος	Χαμηλός	Χαμηλός



## **ΤΜΗΜΑ Ε - ΠΡΟΓΡΑΜΜΑ ΑΝΑΓΚΑΙΩΝ ΕΠΙΘΕΩΡΗΣΕΩΝ ΚΑΙ ΣΥΝΤΗΡΗΣΕΩΝ ΤΟΥ ΕΡΓΟΥ ΚΑΙ ΤΩΝ ΕΓΚΑΤΑΣΤΑΣΕΩΝ ΤΟΥ**

Η συντήρηση συνίσταται στην περιοδική επιθεώρηση, στην περιοδική συντήρηση ορισμένων στοιχείων, στην αποκατάσταση των πιθανών φθορών που εμφανίστηκαν και στον καθαρισμό των εμφανών επιφανειών του έργου. Στις γέφυρες, ιδιαίτερη βαρύτητα θα δίνεται στην παρακολούθηση πιθανής ανάπτυξης ρηγμάτωσης, στην κατάσταση και καλή λειτουργία των εφεδράνων (εάν υπάρχουν) , στον καθαρισμό των φρεατίων αποστράγγισης ομβρίων υδάτων και των υδρορροών , στον καθαρισμό των αρμών διαστολής / συστολής και στα στηθαία ασφαλείας ( παραπέτα ).

Η περιοδικότητα επιθεώρησης και το μέσο καθαρισμού δίνονται αναλυτικά στον Πίν. 1.

Ειδικά για τις γέφυρες πλην της γενικής επιθεώρησης η οποία θα γίνεται μία φορά το χρόνο προβλέπεται και η επιφανειακή επιθεώρηση μία φορά την εβδομάδα. Κατά τη γενική επιθεώρηση εξειδικευμένοι μηχανικοί θα ελέγχουν όλα τα αντιπροσωπευτικά και κύρια στοιχεία της κατασκευής (εφέδρανα, βάθρα, ακρόβαθρα, φορέας κτλ.) και θα υποβάλλουν αναλυτική έκθεση. Κατά την επιφανειακή επιθεώρηση, η οποία θα γίνεται από μηχανικούς της εταιρείας, θα αναφέρεται κάθε εμφανής φθορά ή ατέλεια των στοιχείων που επηρεάζει άμεσα την κυκλοφορία ή οδηγεί σε ταχεία επιδείνωση της εμφανισθείσης φθοράς. Ο σκοπός της επιθεώρησης αυτής είναι να αποκατασταθεί άμεσα το πρόβλημα έτσι ώστε να αποφευχθεί η περαιτέρω επιδείνωση.

Πλην των παραπάνω επιθεωρήσεων προβλέπονται και ειδικές επιθεωρήσεις από εξειδικευμένους μηχανικούς. Τέτοιου είδους επιθεωρήσεις μπορούν να απαιτηθούν ύστερα από κάποιο σοβαρό ατύχημα, πλημμύρα, σεισμό κτλ. Σημειώνεται ότι οι ειδικές επιθεωρήσεις επεκτείνονται και στα άλλα στοιχεία όπως τοίχοι αντιστήριξης και οχετοί.

Στον εξοπλισμό του τεχνικού περιλαμβάνονται επίσης η σήμανση ( κατακόρυφη και οριζόντια ), τα στηθαία ασφαλείας, τα New Jersey, οι αποστραγγιστικές ανοικτές τάφροι,, τα φρεάτια κάθε κατηγορίας, ο ηλεκτροφωτισμός. Οι εργασίες συντήρησης συνίστανται σε περιοδική επιθεώρηση, έλεγχο, καθαρισμό και σε αποκατάσταση των φθαρμένων ή κατεστραμμένων στοιχείων. Η αποκατάσταση των φθαρμένων ή κατεστραμμένων στοιχείων θα γίνεται από τα ίδια υλικά κατά την κατασκευή του έργου.

## **ΤΜΗΜΑ ΣΤ - ΕΠΙΣΗΜΑΝΣΕΙΣ**

Αναφέρονται τυχόν ιδιαίτερες επισημάνσεις οι οποίες θα πρέπει να λαμβάνονται υπόψη καθ' όλη τη διάρκεια της ζωής του έργου και απευθύνονται στους μεταγενέστερους χρήστες και τους συντηρητές/επισκευαστές του.

Οι επισημάνσεις αφορούν κατεξοχήν στα ακόλουθα στοιχεία :

## **1. Θέσεις δικτύων**

1.1. ύδρευσης

1.2. αποχέτευσης

1.3. ηλεκτροδότησης (χαμηλής τάσης)

1.4. παροχής διαφόρων αερίων

1.5. παροχής ατμού

1.6. κενού

1.7. λοιπών δικτύων εντός των δομικών στοιχείων των έργων (μη ορατών)

1.8. λοιπών δικτύων στον περιβάλλοντα χώρο του έργου που έχουν εντοπισθεί ή με οποιοδήποτε τρόπο έχουν γίνει γνωστά και εκτιμάται ότι θα πρέπει να ληφθούν υπόψη κατά ενδεχόμενες μεταγενέστερες εργασίες.

## **2. Σημεία των κεντρικών διακοπών**

Για τη γενική διακοπή των διαφόρων παροχών της προηγούμενης παραγράφου 1.

## **3. Θέσεις υλικών που υπό ορισμένες συνθήκες ενδέχεται να προκαλέσουν κίνδυνο**

3.1. Αμίαντος και προϊόντα αυτού

3.2. υαλοβάμβακας

3.3. πολυουρεθάνη

3.4. πολυστερίνη

3.5. άλλα υλικά

## **4. Περιοχές εκπομπής ιοντίζουσας ακτινοβολίας**

## **5. Χώροι με υπερπίεση ή υποπίεση**

## **6. Άλλες ζώνες κινδύνου**

## **7. Καθορισμός συστημάτων που πρέπει να βρίσκονται σε συνεχή λειτουργία**

(για λόγους π.χ. εξαερισμού, απαγωγής βλαπτικών παραγόντων, απομάκρυνσης υδάτων, κλπ.)

**ΤΜΗΜΑ Ζ - ΚΑΘΑΙΡΕΣΗ**

Σημειώνεται ότι δεν προβλέπεται καταρχάς καθαίρεση του συγκεκριμένου έργου καθώς αφορά σε έργα τελικής φάσης. Μια ενδεχόμενη – στο μέλλον – καθαίρεση του έργου θα πρέπει να εντάσσεται σε κάποιο έργο αναθεώρησης του έργου. Τότε θα έχουν εκπονηθεί οι σχετικές μελέτες οι οποίες θα συνοδεύονται από αναθεωρημένο σχέδιο ασφάλειας και υγιεινής.

Θα πρέπει τότε η Υπηρεσία και ο Ανάδοχος να ανατρέξει στο Μητρώο του έργου από όπου θα πάρει τις πληροφορίες σχετικά με τα υπόλοιπα δίκτυα που έχουν εγκατασταθεί (καλώδια οδο φωτισμού, τηλεφωνοδότησης, σωλήνες αποχέτευσης, φυσικού αερίου, ύδρευσης κτλ.) ώστε να ληφθούν υπόψη τόσο κατά τη μελέτη όσο και την κατασκευή.

Τα προϊόντα της καθαίρεσης θα απορριφθούν σε χώρους απόθεσης σύμφωνα με τους επιβαλλόμενους περιβαλλοντικούς όρους.

Κατά την τυχόν κατασκευή των έργων στο μέλλον θα πρέπει να ληφθεί ιδιαίτερη μέριμνα στη διαχείριση της κυκλοφορίας. Στα τμήματα όπου η κατασκευή θα γίνεται με σύγχρονη κυκλοφορία θα πρέπει να εφαρμόζονται μελέτες διαχείρισης κυκλοφορίας οι οποίες θα έχουν εγκριθεί από την υπηρεσία.

Συντάχθηκε  
Παλαμάς 5-11-2018

Αν. Δημουλά  
Πολιτικός Μηχανικός

ΘΕΩΡΗΘΗΚΕ 5-11-2018

Η Προϊσταμένη της Δ/νσης Τεχν. Υπηρεσιών  
  
Ελένη Τζέλλα  
Πολιτικός Μηχανικός

ΤΥΠΟΠΟΙΗΜΕΝΟ ΕΝΤΥΠΟ ΥΠΕΥΘΥΝΗΣ ΔΗΛΩΣΗΣ (ΤΕΥΔ)

[άρθρου 79 παρ. 4 ν. 4412/2016 (Α 147)]

για διαδικασίες σύναψης δημόσιας σύμβασης κάτω των ορίων των οδηγιών

Μέρος Ι: Πληροφορίες σχετικά με την αναθέτουσα αρχή/αναθέτοντα φορέα<sup>1</sup> και τη διαδικασία ανάθεσης

Παροχή πληροφοριών δημοσίευσης σε εθνικό επίπεδο, με τις οποίες είναι δυνατή η αδιαμφισβήτητη ταυτοποίηση της διαδικασίας σύναψης δημόσιας σύμβασης:

**A: Ονομασία, διεύθυνση και στοιχεία επικοινωνίας της αναθέτουσας αρχής (αα)/ αναθέτοντα φορέα (αφ)**

- Ονομασία: [ΔΗΜΟΣ ΠΑΛΑΜΑ ]
- Κωδικός Αναθέτουσας Αρχής / Αναθέτοντα Φορέα ΚΗΜΔΗΣ : [ 6233]
- Ταχυδρομική διεύθυνση / Πόλη / Ταχ. Κωδικός: [ Β. ΠΑΠΑΚΥΡΙΤΣΗ 4, 43200 ΠΑΛΑΜΑΣ]
- Αρμόδιος για πληροφορίες: [ ΣΩΤΗΡΙΑ ΠΕΤΡΟΥ ]
- Τηλέφωνο: [ 24443 50141 ]
- Ηλ. ταχυδρομείο: [ petrous@palamacity.gr]
- Διεύθυνση στο Διαδίκτυο (διεύθυνση δικτυακού τόπου) (εάν υπάρχει): [ <http://www.palamas.gr> ]

**B: Πληροφορίες σχετικά με τη διαδικασία σύναψης σύμβασης**

- Τίτλος ή σύντομη περιγραφή της δημόσιας σύμβασης (συμπεριλαμβανομένου του σχετικού CPV): [ ΑΓΡΟΤΙΚΗ ΟΔΟΠΟΙΙΑ ΔΗΜΟΥ ΠΑΛΑΜΑ /45233222-1 ]
- Κωδικός στο ΚΗΜΔΗΣ: [.....]
- Η σύμβαση αναφέρεται σε έργα, προμήθειες, ή υπηρεσίες : [ ΕΡΓΟ ]
- Εφόσον υφίστανται, ένδειξη ύπαρξης σχετικών τμημάτων : [ ΔΕΝ ΥΠΑΡΧΕΙ ]
- Αριθμός αναφοράς που αποδίδεται στον φάκελο από την αναθέτουσα αρχή (εάν υπάρχει): [ ΔΕΝ ΥΠΑΡΧΕΙ ]

ΟΛΕΣ ΟΙ ΥΠΟΛΟΙΠΕΣ ΠΛΗΡΟΦΟΡΙΕΣ ΣΕ ΚΑΘΕ ΕΝΟΤΗΤΑ ΤΟΥ ΤΕΥΔ ΘΑ ΠΡΕΠΕΙ ΝΑ ΣΥΜΠΛΗΡΩΘΟΥΝ ΑΠΟ ΤΟΝ ΟΙΚΟΝΟΜΙΚΟ ΦΟΡΕΑ

**Μέρος II: Πληροφορίες σχετικά με τον οικονομικό φορέα****A: Πληροφορίες σχετικά με τον οικονομικό φορέα**

<b>Στοιχεία αναγνώρισης:</b>	<b>Απάντηση:</b>
Πλήρης Επωνυμία:	[ ]
Αριθμός φορολογικού μητρώου (ΑΦΜ): Εάν δεν υπάρχει ΑΦΜ στη χώρα εγκατάστασης του οικονομικού φορέα, αναφέρετε άλλον εθνικό αριθμό ταυτοποίησης, εφόσον απαιτείται και υπάρχει	[ ]
Ταχυδρομική διεύθυνση:	[.....]
Αρμόδιος ή αρμόδιοι <sup>ii</sup> :	[.....]
Τηλέφωνο:	[.....]
Ηλ. ταχυδρομείο:	[.....]
Διεύθυνση στο Διαδίκτυο (διεύθυνση δικτυακού τύπου) (εάν υπάρχει):	[.....]
<b>Γενικές πληροφορίες:</b>	<b>Απάντηση:</b>
Ο οικονομικός φορέας είναι πολύ μικρή, μικρή ή μεσαία επιχείρηση <sup>iii</sup> ;	
Κατά περίπτωση, ο οικονομικός φορέας είναι εγγεγραμμένος σε επίσημο κατάλογο/Μητρώο εγκεκριμένων οικονομικών φορέων ή διαθέτει ισοδύναμο πιστοποιητικό (π.χ. βάσει εθνικού συστήματος (προ)επιλογής);	<input type="checkbox"/> Ναι <input type="checkbox"/> Όχι <input type="checkbox"/> Άνευ αντικειμένου
<b>Εάν ναι:</b> Απαντήστε στα υπόλοιπα τμήματα της παρούσας ενότητας, στην ενότητα Β και, όπου απαιτείται, στην ενότητα Γ του παρόντος μέρους, συμπληρώστε το μέρος V κατά περίπτωση, και σε κάθε περίπτωση συμπληρώστε και υπογράψτε το μέρος VI. α) Αναφέρετε την ονομασία του καταλόγου ή του πιστοποιητικού και τον σχετικό αριθμό εγγραφής ή πιστοποίησης, κατά περίπτωση: β) Εάν το πιστοποιητικό εγγραφής ή η πιστοποίηση διατίθεται ηλεκτρονικά, αναφέρετε: γ) Αναφέρετε τα δικαιολογητικά στα οποία βασίζεται η εγγραφή ή η πιστοποίηση και, κατά περίπτωση, την κατάταξη στον επίσημο κατάλογο <sup>iv</sup> : δ) Η εγγραφή ή η πιστοποίηση καλύπτει όλα τα απαιτούμενα κριτήρια επιλογής; <b>Εάν όχι:</b> <b>Επιπροσθέτως, συμπληρώστε τις</b>	α) [.....]  β) (διαδικτυακή διεύθυνση, αρχή ή φορέας έκδοσης, επακριβή στοιχεία αναφοράς των εγγράφων):[.....][.....][.....][.....] γ) [.....]  δ) <input type="checkbox"/> Ναι <input type="checkbox"/> Όχι

<p><u>πληροφορίες που λείπουν στο μέρος IV, ενότητες Α, Β, Γ, ή Δ κατά περίπτωση ΜΟΝΟ εφόσον αυτό απαιτείται στη σχετική διακήρυξη ή στα έγγραφα της σύμβασης:</u></p> <p>ε) Ο οικονομικός φορέας θα είναι σε θέση να προσκομίσει <b>βεβαίωση</b> πληρωμής εισφορών κοινωνικής ασφάλισης και φόρων ή να παράσχει πληροφορίες που θα δίνουν τη δυνατότητα στην αναθέτουσα αρχή ή στον αναθέτοντα φορέα να τη λάβει απευθείας μέσω πρόσβασης σε εθνική βάση δεδομένων σε οποιοδήποτε κράτος μέλος αυτή διατίθεται δωρεάν;</p> <p>Εάν η σχετική τεκμηρίωση διατίθεται ηλεκτρονικά, αναφέρετε:</p>	<p>ε) <input type="checkbox"/> Ναι <input type="checkbox"/> Όχι</p> <p>(διαδικτυακή διεύθυνση, αρχή ή φορέας έκδοσης, επακριβή στοιχεία αναφοράς των εγγράφων):</p> <p>[.....][.....][.....][.....]</p>
<p><b>Τρόπος συμμετοχής:</b></p>	<p><b>Απάντηση:</b></p>
<p>Ο οικονομικός φορέας συμμετέχει στη διαδικασία σύναψης δημόσιας σύμβασης από κοινού με άλλους<sup>v</sup>;</p>	<p><input type="checkbox"/> Ναι <input type="checkbox"/> Όχι</p>
<p><b>Εάν ναι</b>, μεριμνήστε για την υποβολή χωριστού εντύπου ΤΕΥΔ από τους άλλους εμπλεκόμενους οικονομικούς φορείς.</p>	
<p><b>Εάν ναι:</b></p> <p>α) Αναφέρετε τον ρόλο του οικονομικού φορέα στην ένωση ή κοινοπραξία (επικεφαλής, υπεύθυνος για συγκεκριμένα καθήκοντα ...):</p> <p>β) Προσδιορίστε τους άλλους οικονομικούς φορείς που συμμετέχουν από κοινού στη διαδικασία σύναψης δημόσιας σύμβασης:</p> <p>γ) Κατά περίπτωση, επωνυμία της συμμετέχουσας ένωσης ή κοινοπραξίας.</p>	<p>α) [.....]</p> <p>β) [.....]</p> <p>γ) [.....]</p>
<p><b>Τμήματα</b></p>	<p><b>Απάντηση:</b></p>

**B: Πληροφορίες σχετικά με τους νόμιμους εκπροσώπους του οικονομικού φορέα**

Κατά περίπτωση, αναφέρετε το όνομα και τη διεύθυνση του προσώπου ή των προσώπων που είναι αρμόδια/εξουσιοδοτημένα να εκπροσωπούν τον οικονομικό φορέα για τους σκοπούς της παρούσας διαδικασίας ανάθεσης δημόσιας σύμβασης:

<b>Εκπροσώπηση, εάν υπάρχει:</b>	<b>Απάντηση:</b>
Όνοματεπώνυμο	[.....]
συνοδευόμενο από την ημερομηνία και τον τόπο γέννησης εφόσον απαιτείται:	[.....]
Θέση/Ενεργών υπό την ιδιότητα	[.....]
Ταχυδρομική διεύθυνση:	[.....]
Τηλέφωνο:	[.....]
Ηλ. ταχυδρομείο:	[.....]
Εάν χρειάζεται, δώστε λεπτομερή στοιχεία σχετικά με την εκπροσώπηση (τις μορφές της, την έκταση, τον σκοπό ...):	[.....]

Γ: Πληροφορίες σχετικά με τη στήριξη στις ικανότητες άλλων ΦΟΡΕΩΝ<sup>vi</sup>

Στήριξη:	Απάντηση:
Ο οικονομικός φορέας στηρίζεται στις ικανότητες άλλων οικονομικών φορέων προκειμένου να ανταποκριθεί στα κριτήρια επιλογής που καθορίζονται στο μέρος IV και στα (τυχόν) κριτήρια και κανόνες που καθορίζονται στο μέρος V κατωτέρω;	<input type="checkbox"/> Ναι <input type="checkbox"/> Όχι

**Εάν ναι**, επισυνάψτε χωριστό έντυπο ΤΕΥΔ με τις πληροφορίες που απαιτούνται σύμφωνα με τις ενότητες Α και Β του παρόντος μέρους και σύμφωνα με το μέρος III, για κάθε ένα από τους σχετικούς φορείς, δεόντως συμπληρωμένο και υπογεγραμμένο από τους νομίμους εκπροσώπους αυτών.

Επισημαίνεται ότι θα πρέπει να περιλαμβάνονται επίσης το τεχνικό προσωπικό ή οι τεχνικές υπηρεσίες, είτε ανήκουν απευθείας στην επιχείρηση του οικονομικού φορέα είτε όχι, ιδίως οι υπεύθυνοι για τον έλεγχο της ποιότητας και, όταν πρόκειται για δημόσιες συμβάσεις έργων, το τεχνικό προσωπικό ή οι τεχνικές υπηρεσίες που θα έχει στη διάθεσή του ο οικονομικός φορέας για την εκτέλεση της σύμβασης.

Εφόσον είναι σχετικές για την ειδική ικανότητα ή ικανότητες στις οποίες στηρίζεται ο οικονομικός φορέας, παρακαλείσθε να συμπεριλάβετε τις πληροφορίες που απαιτούνται σύμφωνα με τα μέρη IV και V για κάθε ένα από τους οικονομικούς φορείς.



Δ: Πληροφορίες σχετικά με υπεργολάβους στην ικανότητα των οποίων δεν στηρίζεται ο οικονομικός φορέας

(Η παρούσα ενότητα συμπληρώνεται μόνον εφόσον οι σχετικές πληροφορίες απαιτούνται ρητώς από την αναθέτουσα αρχή ή τον αναθέτοντα φορέα)

<b>Υπεργολαβική ανάθεση :</b>	<b>Απάντηση:</b>
Ο οικονομικός φορέας προτίθεται να αναθέσει οποιοδήποτε μέρος της σύμβασης σε τρίτους υπό μορφή υπεργολαβίας;	<input type="checkbox"/> Ναι <input type="checkbox"/> Όχι  Εάν <b>ναι</b> παραθέστε κατάλογο των προτεινόμενων υπεργολάβων και το ποσοστό της σύμβασης που θα αναλάβουν:  [...]

Εάν η αναθέτουσα αρχή ή ο αναθέτων φορέας ζητούν ρητώς αυτές τις πληροφορίες (κατ' εφαρμογή του άρθρου 131 παρ. 5 ή εφόσον ο προσφέρων / υποψήφιος οικονομικός φορέας προτίθεται να αναθέσει σε τρίτους υπό μορφή υπεργολαβίας τμήμα της σύμβασης που υπερβαίνει το ποσοστό του 30% της συνολικής αξίας της σύμβασης σύμφωνα με το άρθρο 131 παρ. 6 και 7, επιπλέον των πληροφοριών που προβλέπονται στην παρούσα ενότητα, παρακαλείσθε να παράσχετε τις πληροφορίες που απαιτούνται σύμφωνα με τις ενότητες Α και Β του παρόντος μέρους και σύμφωνα με το μέρος ΙΙΙ για κάθε υπεργολάβο (ή κατηγορία υπεργολάβων).

**Μέρος III: Λόγοι αποκλεισμού****A: Λόγοι αποκλεισμού που σχετίζονται με ποινικές καταδίκες<sup>vii</sup>**

Στο άρθρο 73 παρ. 1 ορίζονται οι ακόλουθοι λόγοι αποκλεισμού:

1. συμμετοχή σε εγκληματική οργάνωση<sup>viii</sup>.
2. δωροδοκία<sup>ix,x</sup>.
3. απάτη<sup>xi</sup>.
4. τρομοκρατικά εγκλήματα ή εγκλήματα συνδεδεμένα με τρομοκρατικές δραστηριότητες<sup>xii</sup>.
5. νομιμοποίηση εσόδων από παράνομες δραστηριότητες ή χρηματοδότηση της τρομοκρατίας<sup>xiii</sup>.
6. παιδική εργασία και άλλες μορφές εμπορίας ανθρώπων<sup>xiv</sup>.

<b>Λόγοι που σχετίζονται με ποινικές καταδίκες:</b>	<b>Απάντηση:</b>
Υπάρχει τελεσίδικη καταδικαστική <b>απόφαση εις βάρος του οικονομικού φορέα</b> ή <b>οποιοδήποτε</b> προσώπου <sup>xv</sup> το οποίο είναι μέλος του διοικητικού, διευθυντικού ή εποπτικού του οργάνου ή έχει εξουσία εκπροσώπησης, λήψης αποφάσεων ή ελέγχου σε αυτό για έναν από τους λόγους που παρατίθενται ανωτέρω (σημεία 1-6), ή καταδικαστική απόφαση η οποία έχει εκδοθεί πριν από πέντε έτη κατά το μέγιστο ή στην οποία έχει οριστεί απευθείας περίοδος αποκλεισμού που εξακολουθεί να ισχύει;	<input type="checkbox"/> Ναι <input type="checkbox"/> Όχι  <i>Εάν η σχετική τεκμηρίωση διατίθεται ηλεκτρονικά, αναφέρετε: (διαδικτυακή διεύθυνση, αρχή ή φορέας έκδοσης, επακριβή στοιχεία αναφοράς των εγγράφων):</i> [.....][.....][.....][.....] <sup>xvi</sup>
<b>Εάν ναι, αναφέρετε<sup>xvii</sup>:</b> α) Ημερομηνία της καταδικαστικής απόφασης προσδιορίζοντας ποιο από τα σημεία 1 έως 6 αφορά και τον λόγο ή τους λόγους της καταδίκης, β) Προσδιορίστε ποιος έχει καταδικαστεί [ ]· <b>γ) Εάν ορίζεται απευθείας στην καταδικαστική απόφαση:</b>	α) Ημερομηνία:[ ], σημείο(-α): [ ], λόγος(-οι):[ ]  β) [.....] γ) Διάρκεια της περιόδου αποκλεισμού [.....] και σχετικό(-ά) σημείο(-α) [ ] <i>Εάν η σχετική τεκμηρίωση διατίθεται ηλεκτρονικά, αναφέρετε: (διαδικτυακή</i>

	διεύθυνση, αρχή ή φορέας έκδοσης, επακριβή στοιχεία αναφοράς των εγγράφων): [.....][.....][.....][.....] <sup>xviii</sup>
Σε περίπτωση καταδικαστικής απόφασης, ο οικονομικός φορέας έχει λάβει μέτρα που να αποδεικνύουν την αξιοπιστία του παρά την ύπαρξη σχετικού λόγου αποκλεισμού («αυτοκάθαρση») <sup>xix</sup> ;	<input type="checkbox"/> Ναι <input type="checkbox"/> Όχι
<b>Εάν ναι</b> , περιγράψτε τα μέτρα που λήφθηκαν <sup>xx</sup> :	[.....]

## B: Λόγοι που σχετίζονται με την καταβολή φόρων ή εισφορών κοινωνικής ασφάλισης

<b>Πληρωμή φόρων ή εισφορών κοινωνικής ασφάλισης:</b>	<b>Απάντηση:</b>																	
1) Ο οικονομικός φορέας έχει εκπληρώσει όλες τις υποχρεώσεις του όσον αφορά την πληρωμή φόρων ή εισφορών κοινωνικής ασφάλισης <sup>xxi</sup> , στην Ελλάδα και στη χώρα στην οποία είναι τυχόν εγκατεστημένος ;	<input type="checkbox"/> Ναι <input type="checkbox"/> Όχι																	
<p>Εάν όχι αναφέρετε:</p> <p>α) Χώρα ή κράτος μέλος για το οποίο πρόκειται:</p> <p>β) Ποιο είναι το σχετικό ποσό;</p> <p>γ) Πως διαπιστώθηκε η αθέτηση των υποχρεώσεων;</p> <p>1) Μέσω δικαστικής ή διοικητικής απόφασης;</p> <p>- Η εν λόγω απόφαση είναι τελεσίδικη και δεσμευτική;</p> <p>- Αναφέρατε την ημερομηνία καταδίκης ή έκδοσης απόφασης</p> <p>- Σε περίπτωση καταδικαστικής απόφασης, εφόσον ορίζεται απευθείας σε αυτήν, τη διάρκεια της περιόδου αποκλεισμού:</p> <p>2) Με άλλα μέσα; Διευκρινήστε:</p> <p>δ) Ο οικονομικός φορέας έχει εκπληρώσει τις υποχρεώσεις του είτε καταβάλλοντας τους φόρους ή τις εισφορές κοινωνικής ασφάλισης που οφείλει συμπεριλαμβανόμενων κατά περίπτωση, των δεδουλευμένων τόκων ή των προστίμων, είτε υπαγόμενος σε δεσμευτικό διακανονισμό για την καταβολή τους,<sup>xxii</sup></p>	<table border="1"> <thead> <tr> <th data-bbox="805 499 1090 582">ΦΟΡΟΙ</th> <th data-bbox="1090 499 1396 582">ΕΙΣΦΟΡΕΣ ΚΟΙΝΩΝΙΚΗΣ ΑΣΦΑΛΙΣΗΣ</th> </tr> </thead> <tbody> <tr> <td data-bbox="805 582 1090 694">α)[.....].</td> <td data-bbox="1090 582 1396 694">α)[.....].</td> </tr> <tr> <td data-bbox="805 694 1090 806">β)[.....]</td> <td data-bbox="1090 694 1396 806">β)[.....]</td> </tr> <tr> <td data-bbox="805 806 1090 918">γ.1) <input type="checkbox"/> Ναι <input type="checkbox"/> Όχι - <input type="checkbox"/> Ναι <input type="checkbox"/> Όχι</td> <td data-bbox="1090 806 1396 918">γ.1) <input type="checkbox"/> Ναι <input type="checkbox"/> Όχι - <input type="checkbox"/> Ναι <input type="checkbox"/> Όχι</td> </tr> <tr> <td data-bbox="805 918 1090 1030">-[.....].</td> <td data-bbox="1090 918 1396 1030">-[.....].</td> </tr> <tr> <td data-bbox="805 1030 1090 1142">-[.....].</td> <td data-bbox="1090 1030 1396 1142">-[.....].</td> </tr> <tr> <td data-bbox="805 1142 1090 1254">γ.2)[.....].</td> <td data-bbox="1090 1142 1396 1254">γ.2)[.....].</td> </tr> <tr> <td data-bbox="805 1254 1090 1485">δ) <input type="checkbox"/> Ναι <input type="checkbox"/> Όχι Εάν ναι, να αναφερθούν λεπτομερείς πληροφορίες [.....]</td> <td data-bbox="1090 1254 1396 1485">δ) <input type="checkbox"/> Ναι <input type="checkbox"/> Όχι Εάν ναι, να αναφερθούν λεπτομερείς πληροφορίες [.....]</td> </tr> </tbody> </table>	ΦΟΡΟΙ	ΕΙΣΦΟΡΕΣ ΚΟΙΝΩΝΙΚΗΣ ΑΣΦΑΛΙΣΗΣ	α)[.....].	α)[.....].	β)[.....]	β)[.....]	γ.1) <input type="checkbox"/> Ναι <input type="checkbox"/> Όχι - <input type="checkbox"/> Ναι <input type="checkbox"/> Όχι	γ.1) <input type="checkbox"/> Ναι <input type="checkbox"/> Όχι - <input type="checkbox"/> Ναι <input type="checkbox"/> Όχι	-[.....].	-[.....].	-[.....].	-[.....].	γ.2)[.....].	γ.2)[.....].	δ) <input type="checkbox"/> Ναι <input type="checkbox"/> Όχι Εάν ναι, να αναφερθούν λεπτομερείς πληροφορίες [.....]	δ) <input type="checkbox"/> Ναι <input type="checkbox"/> Όχι Εάν ναι, να αναφερθούν λεπτομερείς πληροφορίες [.....]	
ΦΟΡΟΙ	ΕΙΣΦΟΡΕΣ ΚΟΙΝΩΝΙΚΗΣ ΑΣΦΑΛΙΣΗΣ																	
α)[.....].	α)[.....].																	
β)[.....]	β)[.....]																	
γ.1) <input type="checkbox"/> Ναι <input type="checkbox"/> Όχι - <input type="checkbox"/> Ναι <input type="checkbox"/> Όχι	γ.1) <input type="checkbox"/> Ναι <input type="checkbox"/> Όχι - <input type="checkbox"/> Ναι <input type="checkbox"/> Όχι																	
-[.....].	-[.....].																	
-[.....].	-[.....].																	
γ.2)[.....].	γ.2)[.....].																	
δ) <input type="checkbox"/> Ναι <input type="checkbox"/> Όχι Εάν ναι, να αναφερθούν λεπτομερείς πληροφορίες [.....]	δ) <input type="checkbox"/> Ναι <input type="checkbox"/> Όχι Εάν ναι, να αναφερθούν λεπτομερείς πληροφορίες [.....]																	
Εάν η σχετική τεκμηρίωση όσον αφορά την καταβολή των φόρων ή εισφορών κοινωνικής ασφάλισης διατίθεται ηλεκτρονικά, αναφέρετε:	(διαδικτυακή διεύθυνση, αρχή ή φορέας έκδοσης, επακριβή στοιχεία αναφοράς των εγγράφων): <sup>xxiii</sup> [.....][.....][.....]																	

**Γ: Λόγοι που σχετίζονται με αφερεγγυότητα, σύγκρουση συμφερόντων ή επαγγελματικό παράπτωμα**

<b>Πληροφορίες σχετικά με πιθανή αφερεγγυότητα, σύγκρουση συμφερόντων ή επαγγελματικό παράπτωμα</b>	<b>Απάντηση:</b>
<p>Ο οικονομικός φορέας έχει, <b>εν γνώσει του</b>, αθετήσει τις <b>υποχρεώσεις του</b> στους τομείς του <b>περιβαλλοντικού, κοινωνικού και εργατικού δικαίου<sup>xxiv</sup></b>;</p>	<p><input type="checkbox"/> Ναι <input type="checkbox"/> Όχι</p> <p><b>Εάν ναι</b>, ο οικονομικός φορέας έχει λάβει μέτρα που να αποδεικνύουν την αξιοπιστία του παρά την ύπαρξη αυτού του λόγου αποκλεισμού («αυτοκάθαρση»);  <input type="checkbox"/> Ναι <input type="checkbox"/> Όχι  <b>Εάν το έχει πράξει</b>, περιγράψτε τα μέτρα που λήφθηκαν: [.....]</p>
<p>Βρίσκεται ο οικονομικός φορέας σε οποιαδήποτε από τις ακόλουθες καταστάσεις<sup>xxv</sup>:</p> <p>α) πτώχευση, ή  β) διαδικασία εξυγίανσης, ή  γ) ειδική εκκαθάριση, ή  δ) αναγκαστική διαχείριση από εκκαθαριστή ή από το δικαστήριο, ή  ε) έχει υπαχθεί σε διαδικασία πτωχευτικού συμβιβασμού, ή  στ) αναστολή επιχειρηματικών δραστηριοτήτων, ή  ζ) σε οποιαδήποτε ανάλογη κατάσταση προκύπτουσα από παρόμοια διαδικασία προβλεπόμενη σε εθνικές διατάξεις νόμου</p> <p>Εάν ναι:</p> <p>- Παραθέστε λεπτομερή στοιχεία:  - Διευκρινίστε τους λόγους για τους οποίους ωστόσο ο οικονομικός φορέας, θα δύναται να εκτελέσει τη σύμβαση, λαμβανόμενης υπόψη της εφαρμοστέας εθνικής νομοθεσίας και των μέτρων σχετικά με τη συνέχε συνέχιση της επιχειρηματικής του λειτουργίας υπό αυτές αυτές τις περιστάσεις<sup>xxvi</sup></p> <p>Εάν η σχετική τεκμηρίωση διατίθεται ηλεκτρονικά, αναφέρετε:</p>	<p><input type="checkbox"/> Ναι <input type="checkbox"/> Όχι</p> <p>-[.....]  -[.....]</p> <p>(διαδικτυακή διεύθυνση, αρχή ή φορέας έκδοσης, επακριβή στοιχεία αναφοράς των εγγράφων): [.....][.....][.....]</p>
<p>Έχει διαπράξει ο οικονομικός φορέας <b>σοβαρό επαγγελματικό παράπτωμα<sup>xxvii</sup></b>;</p> <p><b>Εάν ναι</b>, να αναφερθούν λεπτομερείς</p>	<p><input type="checkbox"/> Ναι <input type="checkbox"/> Όχι</p> <p>[.....]</p>

<p>πληροφορίες:</p>	<p><b>Εάν ναι</b>, έχει λάβει ο οικονομικός φορέας μέτρα αυτοκάθαρσης;  <input type="checkbox"/> Ναι <input type="checkbox"/> Όχι  <b>Εάν το έχει πράξει</b>, περιγράψτε τα μέτρα που λήφθηκαν:  [.....]</p>
<p>Έχει συνάψει ο οικονομικός φορέας <b>συμφωνίες</b> με άλλους οικονομικούς φορείς <b>με σκοπό τη στρέβλωση του ανταγωνισμού</b>;  <b>Εάν ναι</b>, να αναφερθούν λεπτομερείς πληροφορίες:</p>	<p><input type="checkbox"/> Ναι <input type="checkbox"/> Όχι  [.....]</p> <p><b>Εάν ναι</b>, έχει λάβει ο οικονομικός φορέας μέτρα αυτοκάθαρσης;  <input type="checkbox"/> Ναι <input type="checkbox"/> Όχι  <b>Εάν το έχει πράξει</b>, περιγράψτε τα μέτρα που λήφθηκαν:  [.....]</p>
<p>Γνωρίζει ο οικονομικός φορέας την ύπαρξη τυχόν <b>σύγκρουσης συμφερόντων</b><sup>xviii</sup>, λόγω της συμμετοχής του στη διαδικασία ανάθεσης της σύμβασης;  <b>Εάν ναι</b>, να αναφερθούν λεπτομερείς πληροφορίες:</p>	<p><input type="checkbox"/> Ναι <input type="checkbox"/> Όχι  [.....]</p>
<p>Έχει παράσχει ο οικονομικός φορέας ή επιχείρηση συνδεδεμένη με αυτόν <b>συμβουλές</b> στην αναθέτουσα αρχή ή στον αναθέτοντα φορέα ή έχει με άλλο τρόπο <b>αναμειχθεί στην προετοιμασία</b> της διαδικασίας σύναψης της σύμβασης<sup>xix</sup>;  <b>Εάν ναι</b>, να αναφερθούν λεπτομερείς πληροφορίες:</p>	<p><input type="checkbox"/> Ναι <input type="checkbox"/> Όχι  [.....]</p>
<p>Έχει επιδείξει ο οικονομικός φορέας σοβαρή ή επαναλαμβανόμενη πλημμέλεια<sup>xxx</sup> κατά την εκτέλεση ουσιώδους απαίτησης στο πλαίσιο προηγούμενης δημόσιας σύμβασης, προηγούμενης σύμβασης με αναθέτοντα φορέα ή προηγούμενης σύμβασης παραχώρησης που είχε ως αποτέλεσμα την πρόωρη καταγγελία της προηγούμενης σύμβασης, αποζημιώσεις ή άλλες παρόμοιες κυρώσεις;  <b>Εάν ναι</b>, να αναφερθούν λεπτομερείς πληροφορίες:</p>	<p><input type="checkbox"/> Ναι <input type="checkbox"/> Όχι  [.....]</p>
	<p><b>Εάν ναι</b>, έχει λάβει ο οικονομικός φορέας μέτρα αυτοκάθαρσης;  <input type="checkbox"/> Ναι <input type="checkbox"/> Όχι</p>

	<p><b>Εάν το έχει πράξει, περιγράψτε τα μέτρα που λήφθηκαν:</b> [.....]</p>
<p>Μπορεί ο οικονομικός φορέας να επιβεβαιώσει ότι:</p> <p>α) δεν έχει κριθεί ένοχος σοβαρών ψευδών δηλώσεων κατά την παροχή των πληροφοριών που απαιτούνται για την εξακρίβωση της απουσίας των λόγων αποκλεισμού ή την πλήρωση των κριτηρίων επιλογής,</p> <p>β) δεν έχει αποκρύψει τις πληροφορίες αυτές,</p> <p>γ) ήταν σε θέση να υποβάλλει χωρίς καθυστέρηση τα δικαιολογητικά που απαιτούνται από την αναθέτουσα αρχή/αναθέτοντα φορέα</p> <p>δ) δεν έχει επιχειρήσει να επηρεάσει με αθέμιτο τρόπο τη διαδικασία λήψης αποφάσεων της αναθέτουσας αρχής ή του αναθέτοντα φορέα, να αποκτήσει εμπιστευτικές πληροφορίες που ενδέχεται να του αποφέρουν αθέμιτο πλεονέκτημα στη διαδικασία ανάθεσης ή να παράσχει εξ αμελείας παραπλανητικές πληροφορίες που ενδέχεται να επηρεάσουν ουσιωδώς τις αποφάσεις που αφορούν τον αποκλεισμό, την επιλογή ή την ανάθεση;</p>	<p><input type="checkbox"/> Ναι <input type="checkbox"/> Όχι</p>

**Μέρος IV: Κριτήρια επιλογής**

Όσον αφορά τα κριτήρια επιλογής (ενότητα α ή ενότητες Α έως Δ του παρόντος μέρους), ο οικονομικός φορέας δηλώνει ότι:

**A: Καταλληλότητα**

**Ο οικονομικός φορέας πρέπει να παράσχει πληροφορίες μόνον όταν τα σχετικά κριτήρια επιλογής έχουν προσδιοριστεί από την αναθέτουσα αρχή ή τον αναθέτοντα φορέα στη σχετική διακήρυξη ή στην πρόσκληση ή στα έγγραφα της σύμβασης που αναφέρονται στην διακήρυξη.**

<b>Καταλληλότητα</b>	<b>Απάντηση</b>
<p><b>1) Ο οικονομικός φορέας είναι εγγεγραμμένος στα σχετικά επαγγελματικά ή εμπορικά μητρώα που τηρούνται στην Ελλάδα ή στο κράτος μέλος εγκατάστασής<sup>xxxi</sup>; του:</b>  <i>Εάν η σχετική τεκμηρίωση διατίθεται ηλεκτρονικά, αναφέρετε:</i></p>	<p>[...]</p> <p>(διαδικτυακή διεύθυνση, αρχή ή φορέας έκδοσης, επακριβή στοιχεία αναφοράς των εγγράφων):  [.....][.....][.....]</p>



## B: Οικονομική και χρηματοοικονομική επάρκεια

*Ο οικονομικός φορέας πρέπει να παράσχει πληροφορίες μόνον όταν τα σχετικά κριτήρια επιλογής έχουν προσδιοριστεί από την αναθέτουσα αρχή ή τον αναθέτοντα φορέα στη σχετική διακήρυξη ή στην πρόσκληση ή στα έγγραφα της σύμβασης που αναφέρονται στην διακήρυξη.*

<b>Οικονομική και χρηματοοικονομική επάρκεια</b>	<b>Απάντηση:</b>
<p>6) Όσον αφορά τις <b>λοιπές οικονομικές ή χρηματοοικονομικές απαιτήσεις</b>, οι οποίες (ενδέχεται να) έχουν προσδιοριστεί στη σχετική διακήρυξη ή στην πρόσκληση ή στα έγγραφα της σύμβασης, ο οικονομικός φορέας δηλώνει ότι:</p> <p><i>Εάν η σχετική τεκμηρίωση που <b>ενδέχεται</b> να έχει προσδιοριστεί στη σχετική προκήρυξη ή στα έγγραφα της σύμβασης διατίθεται ηλεκτρονικά, αναφέρετε:</i></p>	<p>[.....]</p> <p>(διαδικτυακή διεύθυνση, αρχή ή φορέας έκδοσης, επακριβή στοιχεία αναφοράς των εγγράφων):</p> <p>[.....][.....][.....]</p>

## Γ: Τεχνική και επαγγελματική ικανότητα

Ο οικονομικός φορέας πρέπει να παράσχει πληροφορίες μόνον όταν τα σχετικά κριτήρια επιλογής έχουν οριστεί από την αναθέτουσα αρχή ή τον αναθέτοντα φορέα στη σχετική διακήρυξη ή στην πρόσκληση ή στα έγγραφα της σύμβασης που αναφέρονται στη διακήρυξη .

<i>Τεχνική και επαγγελματική ικανότητα</i>	<i>Απάντηση:</i>
<p>6) Οι ακόλουθοι τίτλοι σπουδών και επαγγελματικών προσόντων διατίθενται από:</p> <p>α) τον ίδιο τον πάροχο υπηρεσιών ή τον εργολάβο,  <b>και/ή</b> (ανάλογα με τις απαιτήσεις που ορίζονται στη σχετική πρόσκληση ή διακήρυξη ή στα έγγραφα της σύμβασης)</p> <p>β) τα διευθυντικά στελέχη του:</p>	<p>α)[.....]</p> <p>β) [.....]</p>

## Μέρος VI: Τελικές δηλώσεις

Ο κάτωθι υπογεγραμμένος, δηλώνω επισήμως ότι τα στοιχεία που έχω αναφέρει σύμφωνα με τα μέρη I – IV ανωτέρω είναι ακριβή και ορθά και ότι έχω πλήρη επίγνωση των συνεπειών σε περίπτωση σοβαρών ψευδών δηλώσεων.

Ο κάτωθι υπογεγραμμένος, δηλώνω επισήμως ότι είμαι σε θέση, κατόπιν αιτήματος και χωρίς καθυστέρηση, να προσκομίσω τα πιστοποιητικά και τις λοιπές μορφές αποδεικτικών εγγράφων που αναφέρονται<sup>xxxi</sup>, εκτός εάν :

α) η αναθέτουσα αρχή ή ο αναθέτων φορέας έχει τη δυνατότητα να λάβει τα σχετικά δικαιολογητικά απευθείας με πρόσβαση σε εθνική βάση δεδομένων σε οποιοδήποτε κράτος μέλος αυτή διατίθεται δωρεάν<sup>xxiii</sup>.

β) η αναθέτουσα αρχή ή ο αναθέτων φορέας έχουν ήδη στην κατοχή τους τα σχετικά έγγραφα.

Ο κάτωθι υπογεγραμμένος δίδω επισήμως τη συγκατάθεσή μου στο Δήμο Παλαμά [προσδιορισμός της αναθέτουσας αρχής ή του αναθέτοντα φορέα, όπως καθορίζεται στο μέρος I, ενότητα Α], προκειμένου να αποκτήσει πρόσβαση σε δικαιολογητικά των πληροφοριών τις οποίες έχω υποβάλλει στ... [να προσδιοριστεί το αντίστοιχο μέρος/ενότητα/σημείο] του παρόντος Τυποποιημένου Έντυπου Υπεύθυνης Δήλωσης για τους σκοπούς της σύναψης Δημόσιας Σύμβασης του έργου με τίτλο: «ΑΓΡΟΤΙΚΗ ΟΔΟΠΟΙΙΑ Δ.Ε. ΠΑΛΑΜΑ (ΣΑΤΑ 2017)» του οποίου η με αρ. πρωτ. .../..2017 (ΑΔΑ: .....) προκήρυξη σύμβασης δημοσιεύεται στο πρόγραμμα της διαύγειας και στον εθνικό τύπο. [προσδιορισμός της διαδικασίας προμήθειας: (συνοπτική περιγραφή, παραπομπή στη δημοσίευση στον εθνικό τύπο, έντυπο και ηλεκτρονικό, αριθμός αναφοράς)].

....., ... / ... / 20...

[Τόπος],[Ημ/νια]

ΤΙΤΛΟΣ (ΚΑΤΑ ΠΕΡΙΠΤΩΣΗ)	ΟΝΟΜΑΤΕΠΩΝΥΜΟ	ΥΠΟΓΡΑΦΗ

(ΣΦΡΑΓΙΔΑ)

\* Το Τυποποιημένο Έντυπο Υπεύθυνης Δήλωσης (ΤΕΥΔ) υπογράφεται από τον Νόμιμο εκπρόσωπο (που δηλώνεται στο Μέρος II –B) και από τα φυσικά πρόσωπα, του οικονομικού Φορέα τα οποία συμπεριλαμβάνονται και απαντούν στο Μέρος III-A (Λόγοι αποκλεισμού) του παρόντος.

<sup>i</sup> Σε περίπτωση που η αναθέτουσα αρχή /αναθέτων φορέας είναι περισσότερες (οι) της (του) μίας (ενός) θα αναφέρεται το σύνολο αυτών

<sup>ii</sup> Επαναλάβετε τα στοιχεία των αρμοδίων, όνομα και επώνυμο, όσες φορές χρειάζεται.

<sup>iii</sup> Βλέπε σύσταση της Επιτροπής, της 6ης Μαΐου 2003, σχετικά με τον ορισμό των πολύ μικρών, των μικρών και των μεσαίων επιχειρήσεων (ΕΕ L 124 της 20.5.2003, σ. 36). Οι πληροφορίες αυτές απαιτούνται μόνο για στατιστικούς σκοπούς.

**Πολύ μικρή επιχείρηση:** επιχείρηση η οποία **απασχολεί λιγότερους από 10 εργαζομένους** και της οποίας ο ετήσιος κύκλος εργασιών και/ή το σύνολο του ετήσιου ισολογισμού **δεν υπερβαίνει τα 2 εκατομμύρια ευρώ.**

**Μικρή επιχείρηση:** επιχείρηση η οποία **απασχολεί λιγότερους από 50 εργαζομένους** και της οποίας ο ετήσιος κύκλος εργασιών και/ή το σύνολο του ετήσιου ισολογισμού **δεν υπερβαίνει τα 10 εκατομμύρια ευρώ.**

**Μεσαίες επιχειρήσεις:** επιχειρήσεις που **δεν είναι ούτε πολύ μικρές ούτε μικρές** και οι οποίες **απασχολούν λιγότερους από 250 εργαζομένους** και των οποίων ο ετήσιος κύκλος εργασιών **δεν υπερβαίνει τα 50 εκατομμύρια ευρώ και/ή το σύνολο του ετήσιου ισολογισμού δεν υπερβαίνει τα 43 εκατομμύρια ευρώ.**

<sup>iv</sup> Τα δικαιολογητικά και η κατάταξη, εάν υπάρχουν, αναφέρονται στην πιστοποίηση.

<sup>v</sup> Ειδικότερα ως μέλος ένωσης ή κοινοπραξίας ή άλλου παρόμοιου καθεστώτος.

<sup>vi</sup> Επισημαίνεται ότι σύμφωνα με το δεύτερο εδάφιο του άρθρου 78 *“Όσον αφορά τα κριτήρια που σχετίζονται με τους τίτλους σπουδών και τα επαγγελματικά προσόντα που ορίζονται στην περίπτωση στ’ του Μέρους II του Παραρτήματος XII του Προσαρτήματος Α’ ή με την σχετική επαγγελματική εμπειρία, οι οικονομικοί φορείς, μπορούν ωστόσο να βασίζονται στις ικανότητες άλλων φορέων μόνο εάν οι τελευταίοι θα εκτελέσουν τις εργασίες ή τις υπηρεσίες για τις οποίες απαιτούνται οι συγκεκριμένες ικανότητες.”*

<sup>vii</sup> Σύμφωνα με τις διατάξεις του άρθρου 73 παρ. 3 α, εφόσον προβλέπεται στα έγγραφα της σύμβασης είναι δυνατή η κατ' εξαίρεση παρέκκλιση από τον υποχρεωτικό αποκλεισμό για επιτακτικούς λόγους δημόσιου συμφέροντος, όπως δημόσιας υγείας ή προστασίας του περιβάλλοντος.

<sup>viii</sup> Όπως ορίζεται στο άρθρο 2 της απόφασης-πλαίσιο 2008/841/ΔΕΥ του Συμβουλίου, της 24ης Οκτωβρίου 2008, για την καταπολέμηση του οργανωμένου εγκλήματος (ΕΕ L 300 της 11.11.2008, σ. 42).

<sup>ix</sup> Σύμφωνα με άρθρο 73 παρ. 1 (β). Στον Κανονισμό ΕΕΕΣ (Κανονισμός ΕΕ 2016/7) αναφέρεται ως “διαφθορά”.

<sup>x</sup> Όπως ορίζεται στο άρθρο 3 της Σύμβασης περί της καταπολέμησης της δωροδοκίας στην οποία ενέχονται υπάλληλοι των Ευρωπαϊκών Κοινοτήτων ή των κρατών μελών της Ευρωπαϊκής Ένωσης (ΕΕ C 195 της 25.6.1997, σ. 1) και στην παράγραφο 1 του άρθρου 2 της απόφασης-πλαίσιο 2003/568/ΔΕΥ του Συμβουλίου, της 22ας Ιουλίου 2003 για την καταπολέμηση της δωροδοκίας στον ιδιωτικό τομέα (ΕΕ L 192 της 31.7.2003, σ. 54). Περιλαμβάνει επίσης τη διαφθορά όπως ορίζεται στο **v. 3560/2007 (ΦΕΚ 103/Α)**, «Κύρωση και εφαρμογή της Σύμβασης ποινικού δικαίου για τη διαφθορά και του Πρόσθετου σ’ αυτήν Πρωτοκόλλου» (αφορά σε προσθήκη καθόσον στο v. Άρθρο 73 παρ. 1 β αναφέρεται η κείμενη νομοθεσία).

<sup>xi</sup> Κατά την έννοια του άρθρου 1 της σύμβασης σχετικά με τη προστασία των οικονομικών συμφερόντων των Ευρωπαϊκών Κοινοτήτων (ΕΕ C 316 της 27.11.1995, σ. 48) όπως κυρώθηκε με το v. 2803/2000 (ΦΕΚ 48/Α)

*"Κύρωση της Σύμβασης σχετικά με την προστασία των οικονομικών συμφερόντων των Ευρωπαϊκών Κοινοτήτων και των συναφών με αυτήν Πρωτοκόλλων.*

<sup>xii</sup> Όπως ορίζονται στα άρθρα 1 και 3 της απόφασης-πλαίσιο του Συμβουλίου, της 13ης Ιουνίου 2002 για την καταπολέμηση της τρομοκρατίας (ΕΕ L 164 της 22.6.2002, σ. 3). Αυτός ο λόγος αποκλεισμού περιλαμβάνει επίσης την ηθική αυτουργία ή την απόπειρα εγκλήματος, όπως αναφέρονται στο άρθρο 4 της εν λόγω απόφασης-πλαίσιο.

<sup>xiii</sup> Όπως ορίζεται στο άρθρο 1 της οδηγίας 2005/60/ΕΚ του Ευρωπαϊκού Κοινοβουλίου και του Συμβουλίου, της 26ης Οκτωβρίου 2005, σχετικά με την πρόληψη της χρησιμοποίησης του χρηματοπιστωτικού συστήματος για τη νομιμοποίηση εσόδων από παράνομες δραστηριότητες και τη χρηματοδότηση της τρομοκρατίας (ΕΕ L 309 της 25.11.2005, σ.15) που ενσωματώθηκε με το ν. 3691/2008 (ΦΕΚ 166/Α) *"Πρόληψη και καταστολή της νομιμοποίησης εσόδων από εγκληματικές δραστηριότητες και της χρηματοδότησης της τρομοκρατίας και άλλες διατάξεις"*.

<sup>xiv</sup> Όπως ορίζεται στο άρθρο 2 της οδηγίας 2011/36/ΕΕ του Ευρωπαϊκού Κοινοβουλίου και του Συμβουλίου, της 5ης Απριλίου 2011, για την πρόληψη και την καταπολέμηση της εμπορίας ανθρώπων και για την προστασία των θυμάτων της, καθώς και για την αντικατάσταση της απόφασης-πλαίσιο 2002/629/ΔΕΥ του Συμβουλίου (ΕΕ L 101 της 15.4.2011, σ. 1) η οποία ενσωματώθηκε στην εθνική νομοθεσία με το ν. 4198/2013 (ΦΕΚ 215/Α) *"Πρόληψη και καταπολέμηση της εμπορίας ανθρώπων και προστασία των θυμάτων αυτής και άλλες διατάξεις"*.

<sup>xv</sup> Η εν λόγω υποχρέωση αφορά ιδίως: α) στις περιπτώσεις εταιρειών περιορισμένης ευθύνης (Ε.Π.Ε) και προσωπικών εταιρειών (Ο.Ε και Ε.Ε), τους διαχειριστές, β) στις περιπτώσεις ανωνύμων εταιρειών (Α.Ε), τον Διευθύνοντα Σύμβουλο καθώς και όλα τα μέλη του Διοικητικού Συμβουλίου ( βλ. τελευταίο εδάφιο της παρ. 1 του άρθρου 73 )

<sup>xvi</sup> Επαναλάβετε όσες φορές χρειάζεται.

<sup>xvii</sup> Επαναλάβετε όσες φορές χρειάζεται.

<sup>xviii</sup> Επαναλάβετε όσες φορές χρειάζεται.

<sup>xix</sup> Οικονομικός φορέας που έχει αποκλειστεί με τελεσίδικη απόφαση από τη συμμετοχή σε διαδικασία σύναψης σύμβασης ή ανάθεσης παραχώρησης δε μπορεί να κάνει χρήση αυτής της δυνατότητας κατά την περίοδο αποκλεισμού που ορίζεται στην εν λόγω απόφαση (άρθρο 73 παρ. 7 τελευταίο εδάφιο)

<sup>xx</sup> Λαμβανομένου υπόψη του χαρακτήρα των εγκλημάτων που έχουν διαπραχθεί (μεμονωμένα, κατ' εξακολούθηση, συστηματικά ...), η επεξήγηση πρέπει να καταδεικνύει την επάρκεια των μέτρων που λήφθηκαν.

<sup>xxi</sup> Στην περίπτωση που ο οικονομικός φορέας είναι Έλληνας πολίτης ή έχει την εγκατάστασή του στην Ελλάδα, οι υποχρεώσεις του που αφορούν τις εισφορές κοινωνικής ασφάλισης καλύπτουν τόσο την κύρια όσο και την επικουρική ασφάλιση (άρθρο 73 παρ. 2 δεύτερο εδάφιο).

<sup>xxii</sup> Σημειώνεται ότι, σύμφωνα με το άρθρο 73 παρ. 3 περ. α και β, εφόσον προβλέπεται στα έγγραφα της σύμβασης είναι δυνατή η παρέκκλιση από τον υποχρεωτικό αποκλεισμό λόγω αθέτησης υποχρεώσεων καταβολής φόρων ή ασφαλιστικών εισφορών κατ' εξαίρεση, για επιτακτικούς λόγους δημόσιου συμφέροντος, όπως δημόσιας υγείας ή προστασίας του περιβάλλοντος ή/και όταν ο αποκλεισμός θα ήταν σαφώς δυσανάλογος, ιδίως όταν μόνο μικρά ποσά των φόρων ή των εισφορών κοινωνικής ασφάλισης δεν έχουν καταβληθεί, ή όταν ο οικονομικός φορέας ενημερώθηκε σχετικά με το ακριβές ποσό που οφείλεται λόγω αθέτησης των υποχρεώσεων του όσον αφορά στην καταβολή φόρων ή εισφορών κοινωνικής ασφάλισης σε χρόνο κατά τον οποίο δεν είχε τη δυνατότητα να λάβει μέτρα, σύμφωνα με το τελευταίο

---

εδάφιο της παραγράφου 2 του άρθρου 73, πριν από την εκπνοή της προθεσμίας αίτησης συμμετοχής ή σε ανοικτές διαδικασίες της προθεσμίας υποβολής προσφοράς

<sup>xxiii</sup> Επαναλάβετε όσες φορές χρειάζεται.

<sup>xxiv</sup> Όπως αναφέρονται για τους σκοπούς της παρούσας διαδικασίας σύναψης δημόσιας σύμβασης στις κείμενες διατάξεις, στα έγγραφα της σύμβασης ή στο άρθρο 18 παρ. 2 .

<sup>xxv</sup> . Η απόδοση όρων είναι σύμφωνη με την παρ. 4 του άρθρου 73 που διαφοροποιείται από τον Κανονισμό ΕΕΕΣ (Κανονισμός ΕΕ 2016/7)

<sup>xxvi</sup> Άρθρο 73 παρ. 5.

<sup>xxvii</sup> Εφόσον στα έγγραφα της σύμβασης γίνεται αναφορά σε συγκεκριμένη διάταξη, να συμπληρωθεί ανάλογα το ΤΕΥΔ πχ άρθρο 68 παρ. 2 ν. 3863/2010 .

<sup>xxviii</sup> Όπως προσδιορίζεται στο άρθρο 24 ή στα έγγραφα της σύμβασης.

<sup>xxix</sup> Πρβλ άρθρο 48.

<sup>xxx</sup> Η απόδοση όρων είναι σύμφωνη με την περιπτ. στ παρ. 4 του άρθρου 73 που διαφοροποιείται από τον Κανονισμό ΕΕΕΣ (Κανονισμός ΕΕ 2016/7)

<sup>xxxi</sup> Όπως περιγράφεται στο Παράρτημα XI του Προσαρτήματος Α, **οι οικονομικοί φορείς από ορισμένα κράτη μέλη οφείλουν να συμμορφώνονται με άλλες απαιτήσεις που καθορίζονται στο Παράρτημα αυτό.**

<sup>xxxii</sup> Πρβλ και άρθρο 1 ν. 4250/2014

<sup>xxxiii</sup> Υπό την προϋπόθεση ότι ο οικονομικός φορέας έχει παράσχει τις απαραίτητες πληροφορίες (διαδικτυακή διεύθυνση, αρχή ή φορέα έκδοσης, επακριβή στοιχεία αναφοράς των εγγράφων) που παρέχουν τη δυνατότητα στην αναθέτουσα αρχή ή στον αναθέτοντα φορέα να το πράξει. Όπου απαιτείται, τα στοιχεία αυτά πρέπει να συνοδεύονται από τη σχετική συγκατάθεση για την εν λόγω πρόσβαση.

ΕΛΛΗΝΙΚΗ ΔΗΜΟΚΡΑΤΙΑ  
ΝΟΜΟΣ ΚΑΡΔΙΤΣΑΣ  
ΔΗΜΟΣ ΠΑΛΑΜΑ

ΕΡΓΟ:  
ΑΓΡΟΤΙΚΗ ΟΔΟΠΟΪΑ ΔΗΜΟΥ ΠΑΛΑΜΑ

Ταχ. Διεύθυνση: Β. Παπακυρίτση 4  
Ταχ. Κώδικας: 432 00

ΧΡΗΜΑΤΟΔΟΤΗΣΗ: ΦΙΛΟΔΗΜΟΣ

ΠΡΟΫΠΟΛΟΓΙΣΜΟΣ: 1.082.800,00 Ευρώ

## **ΕΝΤΥΠΟ ΟΙΚΟΝΟΜΙΚΗΣ ΠΡΟΣΦΟΡΑΣ**

(κατά το άρθρο 95 παρ. 2.α του Ν. 4412/2016)

ΕΛΛΗΝΙΚΗ ΔΗΜΟΚΡΑΤΙΑ  
ΝΟΜΟΣ ΚΑΡΔΙΤΣΑΣ  
ΔΗΜΟΣ ΠΑΛΑΜΑ

**ΕΡΓΟ: ΑΓΡΟΤΙΚΗ ΟΔΟΠΟΪΑ ΔΗΜΟΥ ΠΑΛΑΜΑ**

Ταχ. Δι/ση: Β.Παπακυρίση 4  
Ταχ. Κώδικας: 432 00

**ΧΡΗΜΑΤΟΔΟΤΗΣΗ: ΦΙΛΟΔΗΜΟΣ**

**ΠΡΟΫΠΟΛΟΓΙΣΜΟΣ: 1.082.800,00 €**

**ΕΝΤΥΠΟ ΠΡΟΣΦΟΡΑΣ**  
(κατά το άρθρο 95 παρ. 2.α του Ν. 4412/2016)

Της εργοληπτικής επιχείρησης ή κοινοπραξίας, εργοληπτικών επιχειρήσεων

.....  
.....  
.....

με έδρα τ..... οδός ..... αριθμ.....  
Τ.Κ. .... Τηλ. .... Fax.....

Προς:  
ΤΟ ΔΗΜΟ ΠΑΛΑΜΑ

.....  
Αφού έλαβα γνώση της Διακήρυξης της Δημοπρασίας του έργου που ανα γράφεται στην επικεφαλίδα και των λοιπών στοιχείων Δημοπράτησης, καθώς και των συνθηκών εκτέλεσης του έργου αυτού, υποβάλλω την παρούσα προσφορά και δηλώνω ότι αποδέχομαι πλήρως και χωρίς επιφύλαξη όλα αυτά και αναλαμβάνω την εκτέλεση του έργου με τα ακόλουθα ποσοστά έκπτωσης επί των τιμών του Τιμολογίου Μελέτης και του Προϋπολογισμού Μελέτης και για κάθε ομάδα αυτού.

Παλαμάς-----



## Α. ΠΡΟΣΦΟΡΑ ΠΟΣΟΣΤΩΝ ΕΚΠΤΩΣΗΣ

Ομάδα	Εργασίες	Προσφερόμενη έκπτωση κατά ομάδα σε ακέραιες μονάδες (%)	
		Ολογράφως	Αριθμ.
1 <sup>η</sup>	<b>ΧΩΜΑΤΟΥΡΓΙΚΑ-ΤΕΧΝΙΚΑ ΕΡΓΑ</b>		
2 <sup>η</sup>	<b>ΟΔΟΠΟΪΑ</b>		
3 <sup>η</sup>	<b>ΣΗΜΑΝΣΗ-ΑΣΦΑΛΕΙΑ</b>		

Παλαμάς.....

Ο Προσφέρων

(Ονοματεπώνυμο υπογραφόντων και σφραγίδα εργοληπτικών επιχειρήσεων)

**Β. ΠΡΟΫΠΟΛΟΓΙΣΜΟΣ ΠΡΟΣΦΟΡΑΣ**  
(Για την υποβοήθηση της επιτροπής διαγωνισμού στην κατάταξη των διαγωνιζομένων κατά σειρά μειοδοσίας)

Ομάδα	Εργασίες	Δαπάνη ομάδας κατά τον Προϋπολογισμό Μελέτης (Ευρώ)	Προσφερόμενη έκπτωση (%)	Δαπάνη ομάδας μετά την έκπτωση σε ευρώ
1 <sup>η</sup>	<b>ΧΩΜΑΤΟΥΡΓΙΚΑ-ΤΕΧΝΙΚΑ ΕΡΓΑ</b>	<b>81.337,85</b>		
2 <sup>η</sup>	<b>ΟΔΟΠΟΪΑ</b>	<b>547.144,38</b>		
3 <sup>η</sup>	<b>ΣΗΜΑΝΣΗ-ΑΣΦΑΛΕΙΑ</b>	<b>14.989,40</b>		
<b>Άθροισμα δαπανών εργασιών κατά τη μελέτη Σσ=</b>		<b>643.471,63</b>	<b>Κατά τη προσφορά Σπ=</b>	
<b>Γ.Ε &amp; Ο.Ε. 18% Χ Σσ=</b>		<b>115.824,89</b>	<b>18% Χ Σπ=</b>	
<b>Συνολική Δαπάνη Έργου κατά τη μελέτη ΣΣ=</b>		<b>759.296,52</b>	<b>Κατά τη προσφορά ΣΔΕ=</b>	
<b>Μέση έκπτωση Εμ=</b> $\frac{\Sigma\S - \Sigma\Delta\text{Ε}}{\Sigma\S} = \frac{759.296,52 - \text{---}}{759.296,52} = \text{---} \%$		<b>759.296,52-</b>		

Από μεταφορά	<b>759.296,52</b>		
Απρόβλεπτα 15%ΧΣΣ=	<b>113.894,48</b>	15% ΣΔΕ=	
Σύνολο Σ1	<b>873.191,00</b>	Π1=	
Αναθεώρηση	<b>34,81</b>	(1-Εμ)Χ .....	
<b>Σύνολο Δαπάνης του Έργου κατά τη μελέτη (χωρίς ΦΠΑ) Σ2=</b>	<b>873.225,81</b>	<b>Κατά τη προσφορά Π2=</b>	
Παλαμάς.....  Ο Προσφέρων			

Παλαμάς 5-11-2018

ΣΥΝΤΑΧΘΗΚΕ ΣΤΙΣ 5-11-2018

ΕΛΕΓΧΘΗΚΕ & ΘΕΩΡΗΘΗΚΕ

Η ΣΥΝΤΑΞΑΣΑ

Η ΠΡΟΪΣΤΑΜΕΝΗ Δ/ΝΣΗΣ Τ.Υ.

**ΑΝΑΣΤΑΣΙΑ ΔΗΜΟΥΛΑ**  
ΠΟΛΙΤΙΚΟΣ ΜΗΧΑΝΙΚΟΣ

**ΕΛΕΝΗ ΤΖΕΛΛΑ**  
ΠΟΛΙΤΙΚΟΣ ΜΗΧΑΝΙΚΟΣ

Εγκρίθηκε με την Αριθ. .... απόφαση της Οικον. Επιτροπής

**ΑΚΡΙΒΕΣ ΑΝΤΙΓΡΑΦΟ**  
**Ο ΔΗΜΑΡΧΟΣ ΠΑΛΑΜΑ**

**ΓΙΩΡΓΟΣ ΣΑΚΕΛΛΑΡΙΟΥ**